PROLETARI DIN TOATE ȚĂRILE, UNIȚI-VĂ!

Sportul

ZIAR AL CONSILIULUI NAȚIONAL PENTRU EDUCAȚIE FIZICĂ ȘI SPORT

ANUL XXXIII — Nr. 8465 | 4 PAGINI — 30 BANI | MARȚI 1 FEBRUARIE 1977

NUMEROASE COMPETIȚII DE MASĂ SPECIFICE SEZONULUI

In numeroase localități din țară se organizează la fiecare sfîrșit de săptămînă atractive acțiuni și competiții de masă specifice sezonului în care ne aflăm. Redăm, pe scurt, în completarea informațiilor publicate în numărul de ieri, relatări despre alte cîteva asemenea manifestări ce au avut loc sîmbătă și duminică.

• **„SĂNIUȚA DE ARGINT"**, competiție devenită tradițională, a avut un program bogat. Astfel, pe pîrtiile de pe dealurile Copăcioasei, în vecinătatea comunei gorjene Scoarța, s-a desfășurat faza județeană a acestei populare competiții, la care au participat peste 200 de copii, cîștigători ai concursurilor precedente la nivelul școlilor, comunelor și orașelor sau pe centre (în etapa de masă fuseseră angrenați peste 15 000 de tineri și tinere, pionieri și uteciști). Întrecerile județene au fost cîștigate de **Maria Zglobiu** (Liceul industrial nr. 1 Tg. Jiu) și **Mihai Glăvan** (Liceul „T. Arghezi" Tîrgul Cărbunești). • **Pe Dealul Bucovățului** de lîngă Craiova s-a desfășurat faza municipală a aceleiași competiții, la care au participat, de asemenea, peste 200 de pionieri și școlari, reprezentanți ai celor 12 000 de copii angrenați inițial în întrecere. Concursurile municipale au fost cîștigate de pionierii **Elena Circiumaru** (Școala generală nr. 21), **Dumitru Ilina** (Școala generală 23) și de uteciștii **Elena Stancu** (Liceul industrial C.F.R.) și **Nicolae Bivolan** (Liceul industrial nr. 6). De remarcat faptul că în aceeași zi, duminică, au avut loc concursuri de sanie, schi, tenis de masă, șah și volei în toate comunele și orașele județului Dolj, fiind antrenați peste 15 000 de tineri și tinere • **După ce în fazele de masă** ale „Săniuței de argint" au luat startul circa 10 000 de tineri din județul Mureș, duminică cei mai buni dintre ei și-au disputat primele locuri în etapa pe județ rezervată elevilor din licee și școli profesionale. • **Tot duminică la Harghita-Băi** — unde s-au făcut cu sprijinul tineretului numeroase amenajări în vederea desfășurării în bune condițiuni a concursurilor de iarnă — au fost programate întrecerile rezervate elevilor.

• **„CUPA INDEPENDENȚEI"**. Simbătă și duminică, în organizarea Consiliului județean Sibiu al sindicatelor s-a desfășurat pe pîrtia Onceștí din stațiunea Păltiniș o competiție de schi dotată cu „Cupa independenței". La întreceri au luat parte 86 de concurenți, tineri din întreprinderile și instituțiile din județul Sibiu. La fond au cîștigat **Maria Opriș-can** (Întreprinderea mecanică Mîrșa) și **Gheorghe Szilagi** (Mătasea roșie Cisnădie), iar la slalom **Zigrid Kast** (Centrul județean de proiectări Sibiu) și **Cătălin Cantora** (Întreprinderea „Libertatea" Sibiu).

• **„CUPA 16 FEBRUARIE"**. La clubul tineretului și în sala de sport a Liceului „Bolyai" din Tg. Mureș au avut loc întreceri de tenis de masă, șah și baschet, în cadrul tradiționalei competiții „Cupa 16 Februarie". Au luat parte aproape 300 de elevi.

CE SE ÎNTREPRINDE, ÎN PREZENT, ÎN ȘCOLILE PROFESIONALE?

SPORT ȘCOLAR

Raidul nostru în București și în cîteva județe

După suita materialelor referitoare la sarcinile de răspundere ce revin școlilor de toate gradele prin **Programul de dezvoltare a mișcării sportive pînă în 1980** și în continuarea raidurilor-anchetă privind modul în care se acționează concret în diferite școli generale și licee, astăzi tema principală a rubricii „SPORT ȘCOLAR" cuprinde **investigații întreprinse de reporteri și corespondenți ai ziarului în mai multe școli profesionale din Capitală și din cîteva județe.**

Iată unele constatări din aceste unități importante în care învață zeci de mii de elevi, muncitorii de mîine.

COMPETIȚIA ELEVILOR DE LA „CONSTRUCȚII" UN MODEL DE ORGANIZARE ȘI EFICIENȚĂ

Ieri s-au încheiat întrecerile unei competiții care reține atenția în mod deosebit atît prin ineditul cît și prin eficiența ei. De aceea, ne vom referi doar în treacăt la ierarhia stabilită între finaliștii — în general foarte bine pregătiți — pe care i-am aplaudat în frumoasa sală a Liceului de construcții industriale nr. 23 din Capitală. Vom insista mai mult asupra modului exemplar de organizare a acestui concurs — finala campionatului de atletică grea pentru elevii din grupurile școlare industriale de construcții — inițiat de Direcția personal și învățămînt din M.C.I. și aflat la a 7-a ediție.

Este poate, suficient să arătăm că participanții au avut la dispoziție aparatură modernă și materiale exemplar pregătite, că asistența tehnică a fost asigurată de cadre de specialitate, că programul desfășurării celor trei concursuri — la lupte greco-romane, box și haltere — a fost judicios întocmit și, în sfîrșit, că întrecerile s-au bucurat de un public deosebit de entuziast. De altfel, confruntările au fost urmărite nu numai în sală ci și.... în căminele școlii, în sălile de clasă, pe coridoare, aceasta prin intermediul sistemului de televiziune cu circuit închis existent aici.

Impresiile frumoase culese ieri, în cele cîteva ore petrecute în mijlocul concurenților, ca și opiniile exprimate de prof. **Liviu Voiculescu**, director adjunct și de prof. **Ion Popa**, șeful catedrei de educație fizică, ne-au convins de pasiunea organizatorilor pentru sport. Și încă ceva : bunul renume de care se bucură Liceul industrial nr. 23 pe tărîm sportiv, rezultatele frumoase obținute și însăși organizarea finalei la care am asistat sînt rezultatul colaborării fructuoase pe care o realizează cu diferite alte unități de învățămînt și în special cu Școala sportivă „Energia".

Cît despre întrecerile propriu-zise, au excelat sportivii de la Pitești, la lupte, de la București și Sibiu la box, de la București la haltere.

Viorel TONCEANU

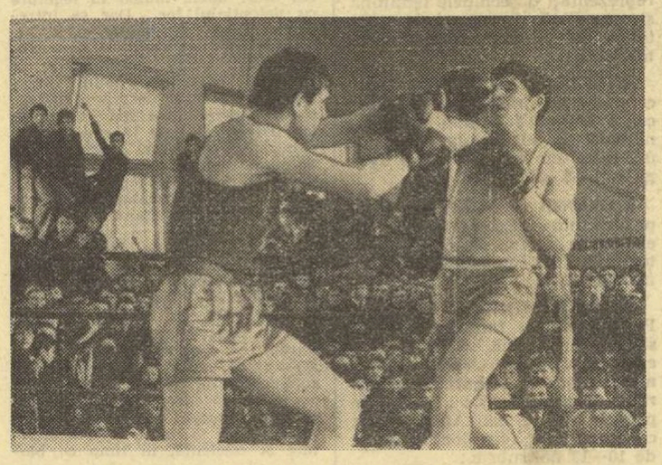

Dispută dîrză în întîlnirile de box, desfășurate ieri dimineață, în Sala Liceului industrial nr. 23 din Capitală Foto : V. BAGEAC

SUCEAVA : Pepinieră pentru lupte și atletism

Unul dintre cei mai avizați cunoscători ai activității sportive a elevilor de la **Grupul școlar profesional și tehnic din Suceava** este chiar directorul instituției, **prof. Dionisie Pinzaru.** Împreună am asistat la „reprizele" de gimnastică, organizate zilnic în cămine. Note maxime **numai** pentru băieți...

Cît privește activitățile sportive organizate de la începutul trimestrului II sînt de semnalat campionatele pe clase la șah, tenis de masă, handbal, fotbal și volei, care angrenează marea majoritate a elevilor. Existența unui spațiu bitumat, mai ales pentru jocuri, rod al muncii elevilor și cadrelor didactice, favorizează desfășurarea unei asemenea activități multilaterale.

Două mențiuni speciale. Prima vizează colectivul de luptători pregătit de **prof. C. Topîrzan.** Amatori, elevi din toate clasele. Școala, în concepția organelor sportive locale, poate și trebuie să devină o pepinieră a acestui sport în Suceava. A doua mențiune : faptul că aici sînt încadrați, ca profesori, doi maeștri ai sportului la atletism, **Dorin Melinte** și **Mihai Purice,** reprezintă o garanție că atletismul va cunoaște și el o puternică dezvoltare. Selecția continuă și în acest trimestru în ideea ca o dată cu inaugurarea sezonului în aer liber primele concursuri atletice, pe clase și grupe de probe să devină un fapt împlinit... **(M. A.).**

REȘIȚA : Cu mai multă zăpadă...

A fost, parcă, un vis. Aproape un sfert din efectivul Grupului școlar al Combinatului siderurgic din Reșița a luat cu asalt, două zile la rînd, dealul Moroasa, marcîndu-și o prezență entuziastă la concursul de săniuțe Primul din acest trimestru. Altele, proiectate, rămîn în atenție pînă la... noi ninsori. Fiindcă, din păcate, zăpada a dispărut.

În aceste condiții, obiective desigur, activitatea sportivă a elevilor a fost dirijată spre șah (victorii pe toată linia, **Radu Buburuzan** și **Gheorghe Popovici**) și tenis de masă (o elevă în frunte, **Malvina Lazăr**). A început și tradiționalul campionat de minifotbal, pe sectoare. Ceea ce vrea să însemne **41 de echipe și peste 200 de meciuri.** Tot în acest trimestru, reprezentanți ai școlii au fost prezenți la două acțiuni organizate pe plan municipal, una de cros (9 elevi de aici în primele 10 locuri)

(Continuare în pag. a 3-a)

În turneul de verificare pentru preliminariile CM '78

DRUMUL SPRE SPANIA (16 aprilie) TRECE ȘI PRIN... FRANȚA!

Miine, la Bordeaux, joc amical între cei mai buni fotbaliști francezi și români

BORDEAUX, 31 (prin telefon). Să refacem puțin itinerarul București — Le Chateau de Chabannes pentru a intra în atmosfera turneului. După aterizarea la Paris, un autocar a transportat echipa României la stadionul „Parc de Prince". Amfitrion a fost cunoscutul specialist francez, **Georges Boulogne,** care a oferit echipei noastre naționale, un dejun în restaurantul stadionului. A urmat jocul **Paris Saint Germain — Nîmes,** pe care echipa noastră l-a urmărit doar timp de o oră pentru a prinde trenul în gara Austerlitz. Meciul a fost deosebit de instructiv pentru sondarea stilului de joc al francezilor. O echipă deosebit de tehnică (Paris Saint Germain), condusă de antrenorul iugoslav **Vasovic,** a fost ținută în frîu de combativa echipă a lui **Kader Firoud,** în care cei mai buni ni s-au părut fostul internațional polonez **Domarsky** (prezent la Weltmeisterschaft) și mijlocașul dreapta **Poissier.** Masivitatea acestor doi jucători a reușit să contrabalanseze finețea tehnică a echipei pariziene, care n-a izbutit să aplice marcajul strict decît o singură repriză, cedînd apoi inițiativa echipei lui Firoud, mai atletică și mai dură.

Drumul de la Paris la Angoulême a durat patru ore. Din fericire, viteza mare a trenului a făcut ca gara Blois să fulgere doar în fața jucătorilor. Sosirea la Angoulême, a fost marcată de prezența gazetarilor și fotoreporterilor. O nouă ambarcare, spre Jarnac, 30 km în direcția Bordeaux. „Tricolorii" locuiesc la Chateau de Chabannes, un vechi castel. E o liniște desăvîrșită aici.. Castelul oferă, deci, excelente condiții de odihnă.

În cursul dimineții de luni, echipa României a făcut un prim antrenament pe micul stadion din localitate. În cursul după-amiezii, un nou antrenament de două ore, inclusiv un joc la două porți, pentru că mai este puțin timp pînă la meciul de la Bordeaux. La ora amiezii, **Ștefan Covaci** a fost supus unei „conferințe de presă", la care au participat ziariști din regiune (Charente), din Bordeaux și... Paris.

Jocul de la Bordeaux se anunță deosebit de dificil, deoarece echipa Franței va prezenta un „11" aproape complet, singurul absent de marcă fiind **Michel Larqué.** (Absența lui **Tresor** are ca bază accidentarea internaționalului).

Reprezentanții „cocoșului galic" sînt cantonați, începînd de azi (luni, n.r.), în apropiere de Bordeaux.

În programul turneului a intervenit o modificare. Al doilea meci se va juca la **Nice,** în ziua de 8 februarie, în compania echipei locale, care a învins duminică pe Rennes, cu 4—0. Două din cele patru goluri au fost înscrise de iugoslavul **Bjekovic.** În apărare, a strălucit compatriotul său, **Katalinsky.** Al treilea joc va avea loc la 16 februarie, în compania „străinilor" din Franța, care anunță o formație extrem de puternică, cu participarea argentinienilor, în frunte cu Bianchi.

„Tricolorii" lucrează cu intensitate. Ei numără orele, conștienți de faptul că, față de selecționata franceză, contează atît handicapul de pregătire (francezii se află în plin campionat) cît și acela al omogenității.

★

La ora la care telefonăm, liniștea de la Chateau de Chabannes e parcă și mai subliniată. Fotbaliștii noștri sînt gata de culcare. Ei urcă, unul după altul, pe scările de marmură, părăsind holul imens, în care, printre fotoliile Louis XVI și mesele Henri IV, cele două mari televizoare par dintr-o cu totul altă lume.

La Chateau de Chabannes, în afara fotbaliștilor români, nu mai locuiește nimeni... Să sperăm că acest calm acumulat va înlesni o veritabilă declanșare în meciul de la Bordeaux, care — așa cum se știe — se va disputa miercuri 2 februarie.

Ioan CHIRILA

IMPERATIVUL ETAPEI ACTUALE DE PREGĂTIRE A FOTBALIȘTILOR

S-a încheiat prima etapă a perioadei pregătitoare a echipelor fruntașe de fotbal. Începînd de ieri, formațiile divizionare A și B au pășit — potrivit indicațiilor metodice ale F.R.F. — în etapa a doua de pregătire, precompetițională. S-a lucrat pînă acum pentru creșterea treptată a capacității de efort, pentru dezvoltarea fizică generală și îmbunătățirea calităților fizice de bază — rezistență și forță în special — pentru corectarea unor deficiențe tehnice, s-au reactualizat, teoretic și chiar practic, problemele de tactică generală. Ca pondere în ansamblul factorilor antrenamentului sportiv, pregătirea fizică a acoperit aproximativ 70 la sută din conținutul instruirii, dar și în aceste condiții, mingea nu a lipsit — și bine s-a procedat — de la nici o lecție de antrenament. Chiar dacă, așa după cum am avut prilejul să constatăm la fața locului, spațiile în care s-a efectuat instruirea, în cursul lunii care a trecut, au fost în majoritatea cazurilor improprii execuțiilor tehnico-tactice.

La capătul a trei săptămîni de activitate, desfășurată în afara localităților de reședință ale echipelor divizionare, se poate spune că a existat pretutindeni o atmosferă de pregătire intensă, că în zilele, de multe ori aspre, ale lunii ianuarie, s-a lucrat bine și cu rivnă. Ca în fiecare an, de altfel, în această primă etapă a instruirii. O asemenea remarcă este valabilă atît în cazul echipelor — cele mai multe ca număr — care au avut permanent la dispoziție întreg efectivul de jucători, cît și al acelora cu efectivele incomplete, datorită selecționării unora dintre componenții lor în lotul reprezentativ, cum au fost și continuă să fie Steaua, Dinamo, Universitatea Craiova, F.C. Argeș, A.S.A., Sportul studențesc, Jiul sau Politehnica Iași. Și este de presupus ca, într-un astfel de climat de muncă, să se fi realizat, pînă în prezent, rezervele energetice necesare optimizării pregătirii în continuare și integrării acesteia în ritmul pe care-l pretinde competiția în perspectivă.

De acum înainte, în fața echipelor noastre divizionare stau sarcinile celei de a doua etape, precompetiționale. În cadrul acesteia, pe baza acumulărilor dobîndite, urmează a se trece, treptat, **la adaptarea capacității de efort în raport cu cerințele jocului, la dezvoltarea și perfecționarea calităților fizice specifice, la îmbunătățirea și perfecționarea procedeelor tehnice de bază și specifice postului, la organizarea jocului pe compartimente și în ansamblu, respectîndu-se, cu acest prilej, indicațiile F.R.F. privind trăsăturile de bază ale fotbalului modern : circulație permanentă a jucătorilor, aplicarea marcajului în apărare, folosirea liberoului, schimbarea repetată a ritmului de joc.**

Toate aceste sarcini — incluse calendaristic în limitele lunii februarie — conturează imaginea unei etape de pregătire care, prin caracterul său specific, prin conținutul și complexitatea instruirii programată pe parcursul a încă patru săptămîni, își propune să asigure, pînă la reluarea activității oficiale de primăvară, instaurarea formei sportive, omogenizarea tactică și morală a echipelor, deprinderea colectivă de a acționa cu eficacitate în spiritul unei idei de joc proprii.

Din experiența anilor trecuți, s-a constatat însă că tocmai în această parte a pregătirii — cu un rol hotărîtor pentru randamentul echipelor în perioada competițională — se înregistrează scăderi de interes și concentrare în muncă, intervin adesea și nedorite abateri de la disciplina instruirii și de la viața sportivă, care — adeseori — fac să se risipească acumulările dobîndite cu multă trudă în prima etapă a pregătirii. De aceea, este de datoria tuturor factorilor din sfera performanței fotbalistice — jucători, antrenori, conducători — să vegheze ca toate acumulările cantitative și calitative de pînă acum să se transforme, în zilele de pregătire care urmează, în cîștiguri reale pe planul jocului, elementul direcțional al procesului instructiv-educativ, privit în ansamblul său.

„Cupa Poiana Brașov" la biatlon

Gh. GÂRNIȚĂ, DIN NOU CEL MAI BUN

FUNDATA, 31 (prin telefon). Spre deosebire de întrecerea precedentă a biatloniștilor, proba individuală s-a desfășurat pe un parcurs regulamentar, **Gh. Gârniță** s-a dovedit din nou cel mai bine pregătit în alergarea pe schiuri, unde credem că a înregistrat un substanțial progres. În ziua cursei a bătut un vînt violent, care a împiedicat desfășurarea normală a cursei și a adăugat un plus de secunde fiecărui concurent, dar chiar ținînd seama de condițiile meteorologice amintite, precizia tragerii la țintă a lăsat și de data aceasta prea mult de dorit. De pildă, Gârniță a fost penalizat cu 8 minute ! Clasamentul probei individuale a fost confirmat a doua zi de întrecerea ștafetelor în urma căreia s-a remarcat din nou Gârniță, lui revenindu-i meritul principal în cucerirea victoriei de către ștafeta Dinamo.

Rezultate : INDIVIDUAL 20 km: 1. **Gh. Gârniță (Dinamo) 1 h 25:53** (8) ; 2. I. Mîrza (A.S.A.) 1 h 26:29 (5) ; 3. Gh. Voicu (A.S.A.) 1 h 28:14 (9) ; 4. N. Cristoloveanu (A.S.A.) 1 h 28:31 (7) ; 5. D. Drăghici (A.S.A.) 1 h 29:38 (9) ; 6. Gh. Duca (Dinamo) 1 h 33:26 (5) ; ȘTAFETA 4×7,5 km : 1. DINAMO I **(Forico, Țepoșu, Gârniță, Duca) 2 h 08:16** (5 ture penalizare) ; 2. A. S. Armata (Mandruș, Cristoloveanu, Voicu, Fontana) 2 h 09:08 (8) ; 3. C.S.U. Oradea (Kerezsi, Dihoi, Urs, Veștea) 2 h 13:21 (6).

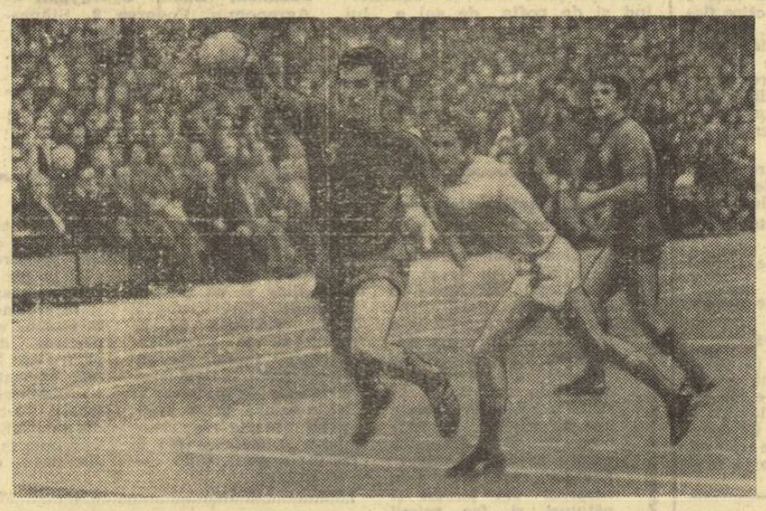

Stockl (Steaua) surprins ieri în momentul cînd plonjează spre poarta echipei C.S.M. Borzești
Foto : I. MIHĂICĂ

Turneul piteștean al Diviziei A la handbal masculin

UN MECI PALPITANT: DINAMO BUCUREȘTI — H. C. MINAUR BAIA MARE 20-18

PITEȘTI, 31 (prin telefon) — Sala sporturilor din localitate s-a dovedit neîncăpătoare pentru cei ce au dorit să urmărească jocurile ultimei etape a turneului campionatului Diviziei A la handbal masculin, prilej cu care am asistat la confruntări dîrze și de un nivel tehnic mai bun.

STEAUA — C.S.M. BORZEȘTI 34—21. O suită de 6 goluri înscrise de Drăgăniță a dovedit încă din primele minute ale partidei că formația antrenată de Cornel Oțelea și Otto Telman nu este dispusă să facă vreo concesie adversarei sale. Această impresie de început s-a confirmat și pe parcursul întîlnirii, campionii jucînd sobru, atent. Au marcat : **Drăgăniță 13, Dan Petru 6, Kicsid 4, Neagu 4, Stöckl 3, Voina 2, Birtalan 1, Cheli 1** — Steaua, **Badea 5, Bucioacă 5, Gr. Berbecaru 4, Arsene 2, Smerea 2, Moise 1, Ghioc 1, Lozeanu 1** — C.S.M. Borzești. Au condus bine **D. Gherghișan** și **T. Dăian** — Iași.

ȘTIINȚA BACĂU — C.S.U. GALAȚI 25—20. Băcăuanii au obținut o victorie mult mai dificilă decît o arată scorul final. Ei s-au apărat mai slab ca de obicei, fapt care a permis gălățenilor să puncteze facil. În cele din urmă, însă, diferența de valoare dintre cele două formații și-a spus cuvîntul, Știința obținînd pe merit cele două puncte puse în joc. O remarcă pentru evoluțiile lui Costel Petrea și Iosif Boroș de la învingători și a lui C. Hornea de la învinși. Punctele au fost înscrise de : **Boroș 7, Deacu 6, Eftene 5, N. Voinea 3, Cornea 3, Petrea 1** — Știința Bacău, **Văduva 10, Hornea 4, Popa 2, Vasilache 2, Marinescu 1, I. Petrică 1** — C.S.U. Galați. Au arbitrat **I. Păunescu** și **Geo Dumitrescu** — București.

UNIVERSITATEA CLUJ-NAPOCA — UNIVERSITATEA BUCUREȘTI 16—13. Beneficiind de un potențial ofensiv mult superior, clujenii au tranșat de această dată în favoarea lor tradiționalul derby studențesc. Au înscris : **M. Constantin 6, Voik 3, Rus 2, Orosz 2, Jurcă 2, Căldare 1** — Universitatea Cluj-Napoca, **Baican 7, Bako 2, Marinescu 1, Szabo 1, Cean 1, Marcu 1** — Universitatea București. Au condus **C. Ștefănescu** și **M. Pașek** — Craiova.

GLORIA ARAD — POLITEHNICA TIMIȘOARA 22—25. Un meci aprig disputat, în care timișorenii au trebuit să arunce în luptă toate resursele lor pentru a învinge o echipă foarte ambițioasă. Au înscris : **Fölker 9, Țimpu 5, Gunesch 4, Feher 4, Diliță 1, Oprescu 1, Cristian 1** — Politehnica, **Jenea 5, Schragner 4, Bürger 4, Ball 3, Koleth 3, Bugariu 2, G. Constantinescu 1** — Gloria. Au condus **P. Cirligeanu** și **M. Marin** — București.

H.C. MINAUR BAIA MARE — DINAMO BUCUREȘTI 18—20. O partidă de zile mari, pentru care ambele formații merită felicitări. Sugestivă a fost evoluția scorului : min. 8, 0—4, min. 13, 2—6, min. 30, 10—9, min. 44, 16—11, min. 54, 17—16, min. 58. 18—18 ! Au marcat : **Mironiuc 6, Panțiru 5, Palko 4, Avramescu, Odae** și **Răzor** pentru H. C. Minaur, **Grabovschi 5, Licu 4, Ștef 4, Cosma 4, Filipescu 2** și **Tase.** Bun arbitrajul lui **D. Purică** și **N. Danieleanu** — Ploiești.

Horia ALEXANDRESCU

REZULTATE TEHNICE

Steaua	**— C.S.M. Borz.**	**34—21 (15— 8)**
Știința Bacău	**— C.S.U. Galați**	**25—20 (10— 8)**
Univ. București	**— „U" Cj-Napoca**	**13—16 (3— 9)**
Gloria Arad	**— Poli Timișoara**	**22—25 (10—13)**
H. C. Minaur B. Mare	**— Dinamo Buc.**	**18—20 (9—10)**
Dinamo Brașov	**— Relonul Săv.**	**17—17 (10—14)**

Următorul turneu de sală al campionatului va avea loc în zilele de 5 (etapa a XVII-a), 6 (etapa a XVIII-a) și 7 februarie (etapa a XIX-a) în sala „Victoria" din Ploiești.

SE POATE REALIZA UN BILANȚ SUPERIOR ÎN SPORTUL DE MASĂ ȘI DE PERFORMANȚĂ

Plenara C.J.E.F.S. Brașov

La Brașov a avut loc plenara C.J.E.F.S la care au participat membrii consiliului, reprezentanți ai organizațiilor locale cu atribuții în mișcarea sportivă, profesori, activiști, sportivi fruntași, invitați.

Prezentînd raportul cu privire la activitatea sportivă a județului Brașov pe anul 1976, tovarășul **Vasile Lăzăruț,** prim-vicepreședinte al C.J.E.F.S., a înfățișat celor prezenți bilanțul realizărilor în sportul de masă și cel de performanță brașovean, contribuția cluburilor și asociațiilor și a unor unități școlare și de studenți la creșterea prestigiului sportului brașovean și, implicit, a celui românesc. S-a desprins, astfel, concluzia că în anul încheiat, **sub conducerea organelor de partid, C.J.E.F.S. și celelalte organizații cu atribuții sportive au acționat și au reușit să răspundă prin multe rezultate la cerințele crescute ale perioadei analizate.** Aceste reușite demonstrează tocmai potențialul uman material, tehnic și organizatoric de care dispune Brașovul. Trecînd în revistă succint rezultatele bune și progresul realizat în diferite domenii de activitate, raportul a subliniat, însă, într-o mai mare măsură, lipsurile încă existente, cauzele care au împiedicat o dezvoltare și rezultate pe măsura posibilităților create. Astfel, în domeniul sportului de masă, numărul celor care practică sistematic mișcarea și exercițiul fizic este încă mic, o serie de inițiative valoroase nu sînt duse pînă la capăt, în altele se manifestă formalism și rutină impregnată cu accente de festivism ; gimnastica în producție este încă prea puțin introdusă și pentru că această acțiune n-a fost bine organizată și concepută.

În activitatea de performanță, deși Brașovul prezintă cel mai bogat bilanț din istoria sportivă a județului (o medalie olimpică de bronz la lupte prin Stelian Morcov, două titluri europene la tir — Eva Olah, o medalie de bronz la campionatele europene de lupte, locul doi la campionatele europene de box tineret, două titluri balcanice, 104 titluri de campioni naționali, 18 recorduri republicane), rezultatele puteau fi mult mai valoroase în raport cu cerințele, cu numărul și calificarea antrenorilor, cu baza materială mult îmbunătățită în ultima vreme. Este recunoscut faptul că în ultimii ani Brașovul, comparativ cu alte centre ale țării, este în regres la atletism, baschet, volei și fotbal. De asemenea, sporturile de iarnă specifice zonei de munte consemnează serioase rămîneri în urmă la toate disciplinele : patinaj, hochei, biatlon, bob, schi. De altfel, rezultatele slabe de la Innsbruck reflectă această stare de lucruri. Există un front prea larg de discipline sportive care duce la o fărămițare de forțe, de preocupări și fonduri ; **aportul sportului școlar și universitar este prea modest ; cadrele tehnice, deși numeroase, nu și-au adus contribuția așteptată în creșterea performanței ; au existat preocupări insuficiente în munca de educație.**

Dacă unele obiective ale sportului de performanță n-au fost atinse, faptul se datorește, între altele, organizării neeficiente, fără atenții prioritare, eficienței scăzute față de obiective și activității modeste a multor cadre de specialitate. Sînt și alte cauze ; o selecție nepotrivită, o muncă de îndrumare și control nesistematică și insuficientă din partea organelor de conducere sportivă etc. Toate aceste aspecte critice și autocritice reținute

Mihai BĂRA

(Continuare în pag. a 2-a)

prim-plan

BEDROS BEDROSIAN (atletism)

S-a născut la 21 mai 1955 la București, are 1,78 m înălțime și cîntărește 63 kg ; căsătorit, are o fetiță de 4 luni ; a început practicarea atletismului în 1968 la Viitorul sub îndrumarea fostului recordman al țării la săritura în lungime și triplusalt Sorin Ioan, care îl pregătește și în prezent ; este legitimat la clubul Dinamo ; evoluția performanțelor la triplusalt : 1971 — 14,13 m, 1972 — 14,88 m, 1973 — 15,47 m, 1974 — 16,26 m, 1975 — 15,92 m, 1976 — 16,69 m.

Bedros Bedrosian este unul din „copiii cuminți" ai atletismului nostru. Discret, modest, echilibrat și serios, Bedros nu are nimic dintr-o vedetă a arenei sportive. Doar săriturile sale, din ce în ce mai lungi, sînt pe cale să-l facă o vedetă autentică. În toamnă a încheiat sezonul cu un 16,69 m care i-au adus un loc între cei mai buni 10 „canguri" europeni ai sezonului și a doua poziție în ierarhia din toate timpurile a săritorilor noștri ; acum la primul concurs indoor al anului, reușește 16,49 m. Menținere a formei de anul trecut sau creștere calitativă ? Înclinăm spre a doua alternativă cu convingerea că Bedrosian este capabil de rezultate și mai bune.

Într-o probă de frumoasă tradiție a atletismului românesc, Bedrosian, liderul tinerei generații este capabil să se ridice la nivelul lui Carol Corbu, cel care a constituit pentru el modelul ideal.

ION DRAICA (lupte greco-romane)

S-a născut la Constanța, la 5 ianuarie 1958. Practică sportul luptelor greco-romane din anul 1973, la Șc. sp. 2 Constanța. Primul său antrenor a fost Constantin Ofițerescu, cel care se ocupă și în prezent de pregătirea sa. Este elev în anul V la Liceul industrial de construcții. Campion național de juniori și campion balcanic (1976). Înălțime : 1,80 m ; greutate : 82 kg.

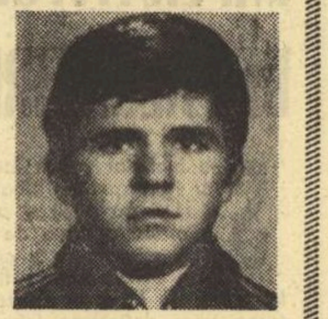

De mai mulți ani, antrenorul constănțean **C. Ofițerescu** ne vorbea cu multă încredere despre unul dintre elevii săi, **Ion Draica**, asigurindu-ne că acesta este cel de-al doilea mare talent pe care-l va da lotului național (după C. Alexandru). Anii au trecut, tînărul junior s-a dezvoltat frumos, îndemînarea și perseverența în pregătire i-au permis să realizeze mari salturi pe linia performanțelor sale sportive. Campion de juniori în ultimii doi ani, el a fost selecționat în echipa națională pentru Balcaniada de tineret de anul trecut, unde și-a învins categoric toți adversarii. În luna decembrie a anului 1976, participînd la un turneu internațional organizat în Turcia (pentru seniori) Draica s-a clasat pe primul loc, producînd o foarte frumoasă impresie. Duminică a avut loc prima etapă a Diviziei de greco-romane. În rîndul învingătorilor la cele zece categorii, deși participau sportivi puternici de la formațiile Progresul și Metalul București, Dacia Pitești, Dunărea Galați etc., s-a numărat și Ion Draica (cat. 82 kg).

În anul 1977

BOGAT PROGRAM INTERNAȚIONAL PENTRU GIMNAȘTII FRUNTAȘI

Recent, conducerea Federației de gimnastică a stabilit principalele competiții internaționale la care vor fi prezenți în acest an gimnastele și gimnaștii fruntași din țara noastră. Este vorba de concursuri internaționale de anvergură (campionatele europene, de pildă), turnee importante, meciuri inter-țări, campionate balcanice sau alte competiții de interes major. Spicuim, pentru cititorii noștri, pe cele mai importante dintre acestea, în ordinea în care ele se vor desfășura.

CUPA AMERICII, tradițional concurs internațional, programat la New York în zilele de 12—13 martie, la care și-au anunțat prezența gimnaști și gimnaste din **România, U.R.S.S., R. D. Germană, R. F. Germania, Ungaria, Japonia.** Țara noastră va participa cu două gimnaste și doi gimnaști ;

TURNEE INTERNAȚIONALE ÎN U.R.S.S. De cîțiva ani, Federația de gimnastică a U.R.S.S. organizează la Moscova și Riga prestigioase turnee internaționale. Țara noastră va fi prezentă, ca și în anii precedenți, atît la Moscova cît și la Riga cu cîte trei gimnaste și trei gimnaști (1—7 aprilie) ;

TURNEUL CAMPIONILOR DE LA LONDRA. În ultimii doi ani, **Nadia Comăneci** (1975) și **Teodora Ungureanu** (1976) au cîștigat la feminin. Anul acesta (15—16 aprilie) o gimnastă și un gimnast din țara noastră vor fi din nou prezenți la startul acestei interesante întreceri.

CAMPIONATELE INTERNAȚIONALE ALE ROMÂNIEI. Tradiționala competiție a Federației noastre de gimnastică va avea loc la București (22—24 aprilie) cu participarea a cîte 10 sportive și 10 sportivi români și a numeroși invitați de peste hotare ;

ITALIA — ROMÂNIA, confruntare între echipele masculine ale celor două țări, programată în zilele de 7—8 mai, probabil la Roma ;

CAMPIONATELE EUROPENE. La Praga (13—14 mai) sînt programate cele feminine ; La Vilnius (U.R.S.S.) — cele masculine (27—28 mai). Pentru prima oară, la întrecerea feminină vor evolua cîte trei sportive de fiecare țară. La masculin se va concura, de asemenea, cu cîte trei sportivi de țară ;

ALTE TURNEE INTERNAȚIONALE. Gimnaste și gimnaști români se vor număra printre competitorii concursurilor de la Varna (8—10 iunie), Antibes, în Franța, în zilele de 10—11 iunie, la EUROTURNIR (Wiesbaden, R. F. Germania), 26 iunie.

CONCURS DEMONSTRATIV ÎN R.D.G. Nadia Comăneci și **Dan Grecu** vor evolua în zilele de 29—30 iulie în R. D. Germană, în cadrul unui concurs demonstrativ ;

CAMPIONATELE BALCANICE. După cum s-a mai anunțat, ediția din acest an va avea loc la Atena (1—2 octombrie). Ca și în anii precedenți, vom fi reprezentați de echipele feminină și masculină, precum și de sportivele de la gimnastică ritmică modernă ;

ANGLIA — ROMÂNIA. Concomitent cu întrecerile balcanice, o echipă feminină a țării noastre va susține la Londra un meci cu reprezentativa Angliei (1—2 octombrie).

ROMÂNIA — FRANȚA. Echipa feminină reprezentativă va evolua la București (28—29 octombrie) în compania selecționatei Franței ;

CUPA KUNIKI, la Nagoya. Patru gimnaste românce vor lua startul la această întrecere în care, anul trecut, **Nadia Comăneci, Teodora Ungureanu** și **Mariana Constantin** s-au clasat pe primele trei locuri. Anul acesta, concursul va avea loc în zilele de 10—13 noiembrie ;

ROMÂNIA — R. F. GERMANIA, echipe feminine B (19—20 noiembrie, la Bacău) ;

ROMÂNIA — R. P. UNGARĂ. O tradițională confruntare dintre primele echipe feminine ale celor două țări. Concursul este programat la Bacău (26—27 noiembrie).

ROMÂNIA — R. D. GERMANĂ, meci bilateral între echipele masculine ale celor două țări, care urmează a se desfășura în zilele de 26—27 noiembrie într-un oraș din țara noastră.

Se poartă tratative pentru perfectarea și a altor concursuri internaționale, între care o demonstrație a echipei feminine în Spania, un concurs demonstrativ al gimnastelor noastre fruntașe în Israel, un turneu în Franța, tot al echipei feminine.

Nivel competitiv tot mai ridicat

VOLEIBALIȘTII DE LA DINAMO ȘI STEAUA POT SĂ-ȘI AMELIOREZE POTENȚIALUL DE JOC

De la derbyul campionatului masculin, la cupele europene

Primele etape ale returului campionatelor Diviziei A de volei au marcat un ușor progres în comportarea majorității echipelor comparativ cu evoluțiile lor din toamna trecută, fapt sesizat și de iubitorii acestui sport care au asistat în număr mai mare la jocurile importante și chiar la cele cu favorite sigure.

Din partidele programate sîmbătă și duminică, firește, un interes major a existat în jurul derbyului **Dinamo — Steaua.** Din mai multe rațiuni : pentru că există o veche rivalitate între aceste două echipe-pilot ale voleiului nostru masculin, pentru că era de așteptat un spectacol de calitate și o dispută captivantă (prezumție confirmată, chiar dacă Dinamo a cîștigat în trei seturi), **pentru că ambele competitoare urmează să ne reprezinte în turneele finale ale cupelor europene,** iar o confruntare directă, cu miză, putea oferi unele indicii în legătură cu potențialul lor... Dar să întrerupem firul motivațiilor și să încercăm să extragem cîteva concluzii din acest meci-test și în corelație cu unele evoluții anterioare. Mai întîi, despre reprezentanta noastră în Cupa campionilor. DINAMO este la ora actuală una dintre cele mai solide echipe de club europene, poate cea mai puternică în unele compartimente : **atac, blocaj, coordonare.** Toate aceste atuuri importante le-au dovedit dinamoviștii și în partidele din C.C.E., și în întîlnirea cu Steaua. Cine a văzut primele două seturi în compania campioanei R. D. Germane (S. C. Leipzig) și începutul meciului cu Steaua a putut aprecia capacitatea ridicată a sextetului lui **George Eremia.** Grație maturității jucătorilor și iscusinței conducătorului de joc, **Oros,** echipa se mișcă în teren cu o dezinvoltură uimitoare, realizează acțiuni de atac de o mare spectaculozitate și eficiență, în timp ce blocajul dovedește multă clarviziune. Pe dinamoviști îi pîndește însă un pericol, de care credem că și antrenorul lor este conștient : **slăbirea concentrării și a ritmului de joc după o dominare categorică.** Așa s-a întîmplat și în setul al treilea cu S. C. Leipzig și după primul set în partida cu Steaua, sîmbătă. În aceste condiții, principalele atuuri dinamoviste nu au mai avut eficiența obișnuită, iar mobilitatea scăzută în apărarea din linia a doua (unul din punctele nevralgice ale echipei) a ieșit mai clar la iveală. Cert este că spre finalurile de meci campionii s-au descurcat de fiecare dată mai greu, lăsînd senzația că nu au o pregătire fizică suficientă. Dar sextetul dinamovist — dincolo de oboseala firească ce se acumulează în 30—40 de minute de joc — a dovedit în cîteva rînduri (ultimele două seturi cu Dukla Liberec și finalul meciului cu Steaua) că au totuși destule resurse pentru a tranșa victoria în favoarea lor.

Desigur, socotim un mare cîștig faptul că Dinamo și-a omogenizat un sextet de bază puternic, dar este știut faptul că într-un meci greu (cum va fi cel cu **Ț.S.K.A. Moscova**, în C.C.E.) și, mai ales, într-o competiție cu jocuri zilnice importanța rezervelor este considerabilă în menținerea prospețimii. Or, nefolosirea mai frecventă în partide cu miză a rezervelor poate să aibă consecințe neplăcute. Prin lipsa lui **Păușescu** din sextet, sîmbătă a fost titularizată prima rezervă — **Günther Enescu** — care a dat satisfacție, dar s-a văzut, în special în fazele de apărare, că el nu este încă rodat alături de **Schreiber, Udișteanu, Oros, Dumănoiu** și **Tutovan.** De asemenea, **Băroiu** și **Marinescu,** introduși în momentele grele în linia a doua, au greșit majoritatea execuțiilor. Ceilalți doi ridicători — **Chiș** și **Vrîncuț** — nu au fost folosiți. Ce s-ar întîmpla dacă **Oros** ar avea o „zi slabă" sau — ceea ce n-am dori — s-ar accidenta ?... Sînt cîteva puncte asupra cărora antrenorul **G. Eremia** se va opri poate în cele aproape 3 săptămîni pe care le are la dispoziție pentru pregătirea etapei finale a C.C.E.

STEAUA — care nu va avea în **Cupa cupelor** adversari de talia celor ai dinamoviștilor, dar nici ușor de depășit — s-a remarcat în primul rînd printr-o **bună pregătire fizică și printr-o apărare mai mobilă în linia a doua. A** dovedit-o la un nivel înalt în partida cu **Plomien Sosnowiec** și parțial sîmbătă în cea cu **Dinamo.** Prezintă însă cîteva minusuri obiective și subiective : **lipsă de** experiență, sextet de bază insuficient de omogen, care suferă numeroase schimbări de structură în cursul jocului, mulți ridicători dar între ei nici un coordonator de mare autoritate și constanță...

Comparînd evoluțiile în meciurile cu Plomien și cu Dinamo, socotim că voleibaliștii lui **Aurel Drăgan** au cîștigat de o manieră categorică pe primul și l-au pierdut pe celălalt nu numai datorită ripostei adversarului, ci și datorită tacticilor adoptate. Părerea noastră este că un joc combinativ și în viteză, cu acțiuni variate se impunea cu atît mai mult și în meciul de sîmbătă, în care apărarea adversarului strălucea îndeosebi prin blocaj... Și credem că se impune și în turneul final al Cupei cupelor.

Atît **Dinamo,** cît și **Steaua** se află în evident progres față de anul trecut, ceea ce ne face să sperăm într-o bună reprezentare a voleiului nostru în finalele cupelor europene. În cele 3 săptămîni care au rămas ele pot să-și amelioreze încă prestațiile. Acesta este și scopul observațiilor de mai sus...

Aurelian BREBEANU

CAMPIONATUL NAȚIONAL ȘCOLAR DE ȘAH PE ECHIPE, LA PRIMA EDIȚIE

În lumina sarcinilor izvorîte din recentele documente de partid privind continua dezvoltare de masă a mișcării noastre sportive și atragerea unui număr tot mai mare de oameni, mai ales copii și tineri, **în practicarea diferitelor discipline, șahul românesc se îmbogățește cu o competiție nouă, care deține din start toate atributele pentru a-și putea cuceri prestigiu și popularitate. Totodată, ea va putea juca un rol major în popularizarea „sportului minții", în mărirea considerabilă a numărului practicanților săi, în rîndurile copiilor, ale tinerei generații.**

Transpunîndu-se în viață o mai veche idee, a luat ființă, din acest an, CAMPIONATUL NAȚIONAL ȘCOLAR PE ECHIPE.

Regulamentul a fost astfel întocmit, încît să permită unui număr foarte mare de elevi și eleve, practic întregii populații școlare, să participe la întrecere. În prima sa fază — etapa pe școală — competiția are un caracter **individual**, pe clase și cu o finală pe școală, pentru a stabili jucătorii și jucătoarele din care se vor alcătui echipele (6 + o rezervă, la băieți și 4 + o rezervă, la fete). Etapa pe localități sau centre de localități (pînă la 10 martie) se va desfășura pe **echipe reprezentative de școli**, sistem turneu, în grupe de maximum șase, iar cîștigătoarele grupelor se vor întîlni într-un turneu final pentru desemnarea campioanei. Etapa pe județ (între 15—31 martie) se va organiza după același sistem.

Campionatele județene își vor disputa penultima etapă a competiției (6—14 aprilie), repartizate astfel :

ZONA I : **Bacău, Botoșani, Iași, Neamț, Suceava, Vaslui și Vrancea (la Iași)** ;

ZONA A II-A : **Brăila, Buzău, Constanța, Dîmbovița, Ialomița, Ilfov, Prahova și Tulcea (la Ploiești)** ;

ZONA A III-A : **Argeș, Caraș-Severin, Dolj, Gorj, Mehedinți, Olt, Teleorman și Vîlcea (la Pitești)** ;

ZONA A IV-A : **Alba, Arad, Bihor, Hunedoara, Satu Mare, Sibiu și Timiș (la Arad)** ;

ZONA A V-A : **Bistrița-Năsăud, Brașov, Cluj, Covasna, Harghita, Maramureș, Mureș și Sălaj (la Cluj-Napoca)** ;

ZONA A VI-A : **Municipiul București.**

Etapa finală se va organiza într-o tabără, în vacanța de vară, cu participarea primelor două echipe clasate în fiecare zonă.

M.E.I., C.C. al U.T.C., C.N.O.P. și C.N.E.F.S. (prin Federația Română de Șah) — organizatorii campionatului — au stabilit și o serie de detalii tehnice. Se va juca conform Regulamentului F.R.Ș., ediția 1975. La etapele pe localități și cele județene nu se vor utiliza ceasuri de control. În cazul cînd la unele partide, totuși, se vor folosi ceasuri, se va acorda fiecărui jucător 2 ore pentru 50 de mutări. La etapele județene și în finală se va juca obligatoriu cu ceasuri de control (2 ore pentru

O competiție care poate contribui la răspîndirea „sportului minții" în rîndurile copiilor și ale tineretului

40 de mutări) care vor fi aduse, împreună cu garniturile de șah, de către echipele participante (cîte 3 ceasuri și 3 garnituri, de către fiecare formație masculină, cîte 2 ceasuri și 3 garnituri, de către cele feminine). La toate etapele campionatului, stabilirea rezultatelor se va face prin adiționarea punctelor de partidă (1 punct pentru victorie, ½ punct pentru remiză).

În caz de egalitate între 2 sau mai multe echipe, criteriile de departajare sînt următoarele :

1. Rezultatul direct dintre echipele aflate la egalitate :

2. Numărul mai mare de victorii de meci ;

3. Numărul mai mare de partide cîștigate ;

4. Echipa cea mai tînără.

Campionatul se află în plină desfășurare. Are loc, pînă la 15 martie cum am anunțat, **etapa pe** localități sau centre de localități. O mai veche experiență în competiții similare la alte ramuri sportive ne arată **că această fază** este hotărîtoare pentru destinul întregii competiții. Nutrim speranța că toți factorii responsabili vor depune eforturi pentru a asigura un succes deplin acestei întreceri menite să ridice pe o treaptă superioară mișcarea șahistă românească.

Valeriu CHIOSE

LA BASCHET, ÎNTRECERILE INTERNE REINTRĂ ÎN ACTUALITATE

Diminuarea activității în Capitală a echipelor participante la sferturile de finală ale competițiilor europene intercluburi (Steaua nu mai joacă nici un meci la București, Rapid doar unul — cu C.S. Toulon la 9 februarie, I.E.F.S. cu Sparta Praga la 10 februarie și cu Akademik Sofia la 17 februarie) va fi compensată prin reluarea campionatelor republicane. De fapt, două din echipele masculine — Farul și Steaua — au și susținut prima partidă din cadrul celui de al treilea tur duminică și luni în Sala sporturilor din Constanța. După cum ne-a relatat corespondentul nostru **Gavrilă Tamaș,** publicul constănțean, atras de frumoasele performanțe ale steliștilor, a venit în număr mare pentru a asista la meciuri, care au fost cîștigate de oaspeți cu 111—95 (56—37) și 118—77 (60—51). Cu acest prilej și-a făcut debutul în formația Steaua tînărul **Virgil Băiceanu** (20 de ani, 1,96 m), un nou produs al baschetului constănțean, mai precis al antrenorului **Hondrilă Mărțișor** de la Școala sportivă nr. 1. **Băiceanu** a înscris în repriza secundă a meciului de luni 20 de puncte ! Alți principali realizatori : **Cernat** 16+17, **Oczelak** 27+2, **Zdrenghea** 8+30 pentru Steaua, respectiv **Pașca** 26+17, **Spinu** 25+14, **Tecău** 13+24.

Decalarea desfășurării meciului Farul — Steaua (planificat inițial pentru 19—20 februarie) nu constituie singura modificare a programului ultimului tur al campionatului masculin. Din etapa de sîmbătă și duminică, de pildă, vor avea loc doar partidele I.C.E.D. — Steaua (grupa 1—6), C.S.U. Brașov — Dinamo Oradea și C.S.U. Galați — Universitatea Timișoara (grupa 7—12), celelalte fiind amînate pentru 23—24 februarie (Rapid — „U" Cluj-Napoca, Farul — Dinamo București în grupa 1—6, I.E.F.S. — Politehnica Iași în grupa 7—12).

În schimb, etapa inaugurală a returului Diviziei feminine A este completă, ea avînd drept „cap de afiș" derby-ul actualelor fruntașe ale clasamentului : I.E.F.S. și Rapid. Celelalte jocuri ale etapei : Olimpia București — Crișul, Politehnica București — Sănătatea Ploiești, Voința București — „U" Cluj-Napoca. Universitatea Timișoara — C.S.U. Galați, Voința Brașov — Mobila Satu Mare.

Reluarea campionatelor republicane a fost punctată prin numeroase turnee și meciuri de verificare, dintre care amintim cîteva. **BRAȘOV.** În sala C.S.U., turneu masculin. RAPID BUCUREȘTI : 66—53 cu „U" Cluj-Napoca, 84—78 cu C.S.U. Brașov, 87—63 cu Academia Militară ; „U" : 87—64 cu Academia Militară, 106—75 cu C.S.U. ; C.S.U. : 114—87 cu Academia Militară. Clasament : 1. Rapid, 2. „U", 3. C.S.U., 4. Academia Militară. **(C. GRUIA — coresp.). SF. GHEORGHE.** În Sala sporturilor, turneu feminin organizat de A.S. Carpați. Clasament : 1. Politehnica București, 2. Universitet Priscina (Iugoslavia), 3. Voința Brașov, 4. Carpați Sf. Gheorghe. **(Gh. BRIOTĂ** — coresp.). **SATU MARE.** Dublu meci între Mobila și „U" Cluj-Napoca : 90—68 și 73—68. Din echipa clujeană a lipsit **Ana Aszalos. (I. TOTH** — coresp.).

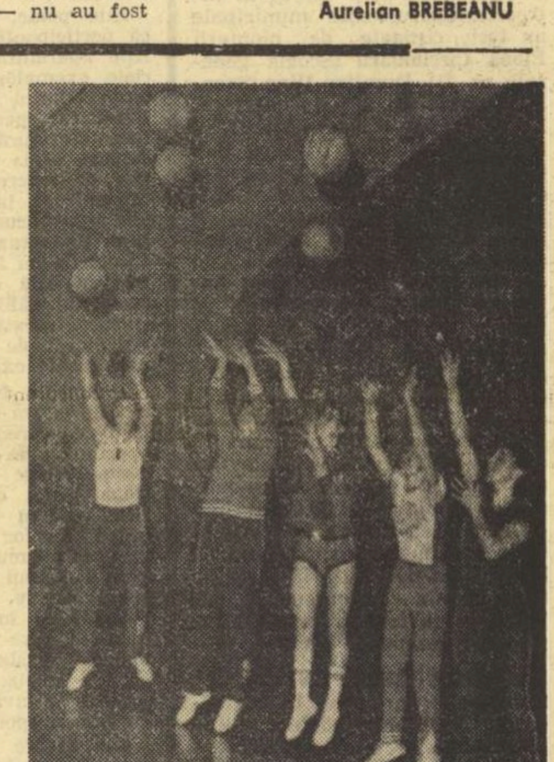

Și la antrenamentul susținut ieri în sala Giulești, echipa Rapid a insistat asupra îmbunătățirii preciziei aruncărilor la coș Foto : S. BAKCSY

MECIURI ECHILIBRATE ÎN SERIA SECUNDĂ LA HOCHEI

MIERCUREA CIUC, 31 (prin telefon) — Patinoarul artificial din localitate a găzduit ieri prima etapă a ultimului tur din cadrul seriei secunde a Diviziei A la hochei. Iată cîteva consemnări de la aceste jocuri.

UNIREA SF. GHEORGHE — AVÎNTUL GHEORGHIENI 5—2 (1—1, 1—1, 3—0). Partida a fost neașteptat de echilibrată timp de 45 de minute, după care hocheiștii din Sf. Gheorghe, superiori pe plan fizic și beneficiind și de pofta de gol a lui Töke s-au detașat, obținînd o victorie meritată. Au marcat : **Töke 3 și Csedő 2 — Unirea, Andrei și Barabas — Avîntul.** Au condus corect **C. Sgîncă** și **A. Dibernardo.**

AGRONOMIA CLUJ-NAPOCA — SP. STUDENȚESC A.S.E. 5—5 (2—1, 2—3, 1—1). Cei prezenți au asistat la un joc foarte viu disputat și atractiv. Formația studenților clujeni a început în forță și după 25 de minute de joc conducea cu 4—1. Bucureștenii s-au pus mai greu pe picioare, reușind totuși să egaleze în finalul celei de a doua reprize. În ultima parte a fost consfințit un just rezultat de egalitate. Au marcat : **Albert 2, Solomon, Baka, Györgypall** — Agronomia, **Fodorea 2, Stănescu, Vlad II, Fl. Sgîncă** — Sp. studențesc. Au condus atent **G. Tasnadi și A. Balint.**

TÎRNAVA ODORHEI — LICEUL NR. 1 MIERCUREA CIUC 5—5 (2—3, 3—1, 0—1).

V. PAȘCANU — coresp.

PLENARA C.J.E.F.S. BRAȘOV

(Urmare din pag 1)

În darea de seamă au demonstrat intenția organelor și organizațiilor sportive brașovene de a-și îmbunătăți conținutul activității, pornind de la stilul de muncă, de la colaborarea între factorii cu atribuții, de la necesitatea urmăririi îndeplinirii sarcinilor asumate.

Numeroși vorbitori și-au adus contribuția experienței personale la lucrările plenarei.

A luat apoi cuvîntul tov. **Emil Ghibu,** secretar al C.N.E.F.S., care **a apreciat rezultatele obținute de** sportivii brașoveni, **evidențiind contribuția acestora în concertul performanței românești.** În același timp, vorbitorul a subliniat necesitatea unui mai pronunțat spirit critic și autocritic în evaluarea rezultatelor, **o mai exigentă poziție în stabilirea obiectivelor de performanță.** Au fost desprinse cauze ale rămînerii în urmă și s-au indicat măsuri și soluții pentru realizarea exemplară pe viitor a **Programului de dezvoltare a mișcării sportive.**

În încheierea lucrărilor a luat cuvîntul tov. **Gheorghe Matei,** secretar al Comitetului județean Brașov al P.C.R., care a subliniat **importanța sarcinilor încredințate de partid mișcării sportive.** Referindu-se la sportul brașovean, s-a arătat că posibilitățile sale sînt mai mari decît rezultatele obținute, decurgînd sarcina de perspectivă ca în viitor și pe plan sportiv să aibă realizări ca și în celelalte domenii de activitate, **aducînd o contribuție tot mai mare în reprezentarea cu cinste și demnitate a sportului românesc pe fondul unei susținute activități politico-educative de formare multilaterală a tinerei generații.**

TIMIȘOARA LA „ORA ÎNVIORĂRII"

...Dimineața celor mici. La creșa centrului Universitar. Peste 30 de copii pînă-n 3 anișori. Chiar la intrarea în creșă, o mini-poartă de fotbal și mascota lui „Poli". Pentru cei mici sportul e o sugestie (ei te întîmpină, dealtfel, cîntînd „Haide Poli !!"), dar și un început de activitate. Asistenta **Liubița Barbu** ne permite să consemnăm pe viu **„dragostea pentru mișcare și minge"** a celor care abia s-au desprins din țarcuri și pătuțuri și fac primii pași. Dragostea aceasta pentru noutatea ce-o reprezintă mișcarea e întreținută prin tot felul de triciclete, biciclete, mingi, tobogane, toate înșirate în camerele foarte curate. Un prichindel de doi ani și jumătate, Mircea Mititelu aproape că nu se desparte de mingea cu care joacă „fotbal", Sergiu Rouă, de doi ani, e un temerar „ciclist", frații Adriana și Sandu Varlamov, nici ei mai mari de-o șchioapă, ne fac să credem că vor deveni voleibaliști... **„În fiecare zi fac și mișcare în aer liber. Plus tot felul de jocuri aici, în scopul stimulării optime a funcțiilor vitale și a educării motricității copiilor"** ne spunea **Mihai Coconea,** administrator coordonator al grupului de trei cămine studențești, grup în care este inclusă și creșa.

...Dimineața studenților. La Căminul 2 „Mihai Viteazu" al Institutului Politehnic Timișoara. **„Cum stăm cu înviorarea ?"** sună întrebarea. **„Bine și nu prea !"** răspunde un „boboc", **Mihai Muscurel,** de la facultatea de mecanică. **„Înviorare facem, dar nu întotdeauna. Individual și în funcție de program !"** Ce înseamnă acest individual ? Media răspunsurilor : **„3 studenți din 5 fac înviorare !".** Cifra capătă semnificația adevărată, dacă o raportăm la numărul total al studenților din Căminul 2 : adică 386 ! **„Ne-ați prins și la început de sesiune !"** (I. B., anul III electrotehnică). Oare ?...

...La unul din căminele mediciniștilor. Asistenta universitară **Smaranda Șchiopu** vorbește despre înviorare ca despre un lucru intrat în obișnuință. Nu știm dacă e vorba doar de o „deformație profesională". Ne place însă „axioma viitorilor medici", cum afirma tînăra asistentă : **„Fiecare student de la Institutul de Medicină e conștient de aportul mișcării în viață. Cunoscînd foarte bine și exact implicațiile mișcării sau, dacă vreți, ale lipsei mișcării, aproape fiecare student din cei pe care îi cunosc face mișcare. Și evident, ziua începe cu înviorarea de dimineață. Nu chiar și în sesiune, ci mai ales în sesiune e necesară înviorarea de dimineață pentru ca studiul să fie mai eficient !"...**

...Dimineața fetelor frumoase. Pe calea Buziașului, la I.A.E.M., adică Întreprinderea de aparate electrice de măsură. Unitate tînără. Și oamenii săi foarte tineri. 75 la sută din personalul întreprinderii îl reprezintă fetele. Fete tinere și frumoase. Mai sînt cinci minute pînă la ora 10, cînd trecem prin fața „atelierului aparate". O hală mare, cu 400 de fete în alb, parcă te afli într-o farmacie imensă. **Gheorghe Marinescu,** secretarul asociației sportive, apare însoțit de psihologul întreprinderii, **Iancu Stelian Moisescu** și **Cornel Huduliu,** profesor de cultură fizică medicală la Policlinica pentru sportivi a orașului. Aflăm că au venit pentru „alte teste". O mică sirenă anunță pauza de masă. Prin geamurile mari vedem o tînără în fața celor 6 șiruri lungi de fete în alb. Începe gimnastica în producție, cu mișcări sigure, cu voie bună. Fata din fața colegelor, **Emilia Dina,** de 19 ani, montator aparate electrice, termină repriza de gimnastică : **„De un an eu am fost investită cu conducerea gimnasticii în producție în atelierul nostru și vă pot spune, cu toată sinceritatea, că la noi există o reală preocupare în acest sens. Colegele mele, fiind tinere, știu prea bine ce înseamnă cîteva minute de mișcare. Cred că va trebui să diversificăm mișcările, pentru fiecare grup de... meserii".** Șeful atelierului, **Gabriel Kafka,** mulțumit de **„efectul vizibil al mișcărilor dinaintea mesei de la ora 10"** propune **„mai mult aer în timpul exercițiilor".** Era unul din cele 3 ateliere de la I.A.E.M., unde gimnastica în producție este urmărită cu atenție și preocupare. **„Vrem să diferențiem exercițiile de gimnastică pe specific, în funcție de natura efortului depus"**, ne mărturisea Iancu Stelian Moisescu, vizînd unul din studiile concrete ale laboratorului de psiho-sociologie al întreprinderii.

...Prim-vicepreședintele C.J.E.F.S.-ului Timiș, Ion Bușe ne schițase un tablou general : **„În oraș, gimnastica la locul de muncă se face în 20 de unități industriale și 8 cooperative meșteșugărești. Înviorare în 18 cămine studențești și 65 internate școlare".** Ion Bușe a aruncat o punte și spre viitor : **„În spiritul Programului de dezvoltare a activității de educație fizică și sport pe perioada 1976—1980, vom amplifica eforturile noastre în direcția gimnasticii de înviorare și gimnasticii la locul de muncă. O atenție deosebită o vom acorda primei trepte. Astfel în toate unitățile preșcolare se va asigura zilnic cîte o oră pentru exerciții fizice ; în toate grădinițele se va face zilnic gimnastica de înviorare. Dealtfel, din anul acesta, 6 grădinițe din Timișoara, 2 din Lugoj, cîte una din Sînnicolau Mare, Jimbolia și Deta vor efectua ore cu profil de gimnastică, înot și patinaj, sub îndrumarea unor cadre de educație fizică specializate, desemnate în acest scop de către Inspectoratul școlar și C.J.E.F.S.".** Cînd ești învățat de mic cu mișcarea, atunci odată ajuns la vîrsta maturității totul va fi un reflex...

Mircea M. IONESCU

AGENDĂ ATLETICĂ

Iată cîștigătorii probelor din cadrul campionatelor municipale ale juniorilor de categoria I desfășurate sîmbătă și duminică în sala „23 August" : **băieți : 60 m:** Mihai Pîrvan (Șc. sp. atletism) 7,0, **60 mg :** Marcel Bogdan (Șc. sp. atletism) 8,2, **înălțime :** Adrian Preoteasa (Steaua) 2,01 m, **lungime :** Dan Simion (Șc. sp. atletism) 6,90 m, **prăjină :** Ștefan Ghinea (Viitorul) 3,80 m, **triplusalt :** Adrian Mocanu (Șc. sp. atletism) 13,94 m, **greutate :** Marin Constantin (Progresul) 13,86 m, **feminin : 60 m :** Otilia Somănescu (Steaua) 7,6, **60 mg :** Elena Marinescu (Steaua) 9,5, **lungime :** Elena Marinescu 5,45 m, **înălțime:** I. Marinescu 1,68 m, **greutate :** Petruța Mustață (Metalul) 13,63 m.

★

Mîine și joi la Budapesta se desfășoară un concurs internațional la care participă și un grup de atleți și atlete din țara noastră : Veronica Buia, Elena Mîrza, Bedros Bedrosian, Gheorghe Ghipu, Dumitru Iordache, Petre Lupan, Dinu Piștalu, Claudiu Sușelescu, Nicolae Voicu.

Divizionarele A pregătesc noul sezon

FOTBAL

F. C. M. GALAȚI CREDE ÎNCĂ ÎN ȘANSELE EI

Pentru divizionara A din Galați iarna aceasta n-a constituit numai o perioadă de vacanță și apoi de pregătiri în vederea noului sezon, ci și una de reorganizare a activității. Echipa gălățeană (de fapt, întregul club muncitoresc de fotbal din localitate) a fost mai strîns și direct legată — în spiritul și sensul denumirii ei — de marea platformă industrială a orașului, adică de cei doi giganți de aici : Combinatul siderurgic și Întreprinderea de construcții și montaje siderurgice. De altfel și noua conducere a F.C.M. Galați reflectă această relație : președinte al clubului este ing. **Ștefan Rădvan,** director general al I.C.S.M., prim-vicepreședinte a devenit **Gheorghe Mîrzac,** director general al Combinatului siderurgic, iar vicepreședinți **Ali Sezai,** inginer șef producție la I.C.S.M. și **Iulian Simionescu,** comandantul flotei fluviale. În noua lui situație, clubul gălățean speră să-și sporească substanțial numărul membrilor susținători dintre lucrătorii de pe platforma industrială. Bineînțeles, însă, că — rămînînd, în structura sa, un club teritorial, care reprezintă în prima divizie nu numai municipiul Galați, ci întreg județul — el are, în continuare, nevoie de sprijinul și încurajarea tuturor factorilor locali.

Echipa gălățeană are, din această iarnă, și un nou antrenor secund, în persoana lui **Petre Moțoc,** care a pregătit pînă de curînd pe Constructorul Galați.

Lotul de jucători a rămas, în linii mari, același, adică : **Hagioglu, Dumitrescu, Oană** — portari ; **Nedelcu, Ghirca, Stoicescu, Nicu** — fundași ; **Morohai, Constantinescu, Haiduc, Constantin** — mijlocași ; **R. Dan, Țolea, Vochin, Ene, Orac, Burcea** — înaintași. Acestora li s-au mai adăugat fundașul central **Adamache** și mijlocașul **Ploieșteanu,** ambii aduși de la Victoria Tecuci, ei fiind însă gălățeni. Conform promisiunii făcute, ieri urma să se prezinte la pregătiri și fundașul **Frunză,** după încercarea sa nereușită de a se transfera la o altă echipă. Așa cum ne spunea antrenorul principal **Viorel Tălmaciu,** formația gălățeană continuă să rămînă deficitară valoric în trei posturi: aripă dreaptă, vîrf de atac și mijlocaș ofensiv. Încercările făcute, în această iarnă, pentru transferul cîtorva jucători de la C.S.U. Galați, îndeosebi al înaintașului **Marinescu,** n-au dat rezultate, așa încît alcătuirea unei linii de atac eficace pentru returul campionatului va rămîne o problemă greu de rezolvat. Cu atît mai mult cu cît jucătorul **Burcea,** în care antrenorul Tilmaciu își pune unele speranțe pe plan ofensiv, deși și-a reluat zilele trecute pregătirile după o lungă perioadă de inactivitate cauzată de hepatită, nu va putea reintra în formație curînd.

Jucătorii gălățeni la unul din antrenamente
Foto : D. ALDEA — Galați

Reluate la 12 ianuarie, pregătirile echipei s-au efectuat zilnic, pînă la 22 ianuarie, în pădurea Gîrboavele, din perimetrul județului, unde au existat condiții foarte bune pentru antrenamentele fizice, după care au continuat și continuă la Galați. Duminică, gălățenii au ieșit pentru prima oară în public, jocul lor de verificare cu Ancora fiind urmărit de cîteva mii de suporteri, care continuă și ei să spere că echipa lor favorită va rămîne în Divizia A. Vor urma alte jocuri la Galați și Tecuci, după care, în jur de 10 februarie, echipa va pleca pentru un mic turneu în cîteva orașe din nordul Moldovei.

„Este de remarcat, ne spunea antrenorul Viorel Tîlmaciu, că **jucătorii se pregătesc cu mai mult interes ca în trecut, dorind să aibă o comportare mai bună. Laolaltă cu ei, sper și eu să obținem în noul sezon rezultate superioare celor din tur, pentru care vom depune toate eforturile. Chiar dacă va fi să părăsim prima divizie, o vom face cît mai onorabil".**

Adevărul este că la Galați, deși se recunoaște dificultatea situației, continuă să se creadă în șansele echipei. Iar jucătorii sînt ei înșiși printre cei care consideră că bătălia nu este definitiv pierdută. Ceea ce ni se pare un lucru foarte important și frumos.

Constantin FIRĂNESCU

PE AGENDA ACTUALITĂȚII

NOI PLECĂRI ÎN TURNEE PESTE HOTARE

În zilele care urmează, alte formații din prima divizie vor pleca în turnee peste hotare. Astfel, **U.T.A.** a definitivat o serie de jocuri în R.D. Germană în perioada 9—16 februarie ; **Politehnica Iași** va părăsi sîmbătă țara pentru un turneu de mai multe partide în **Grecia,** turneu care va dura pînă la 20 februarie. În ajunul plecării din București — vineri —, ieșenii vor disputa un joc de verificare cu **Dinamo,** probabil pe stadionul din șoseaua Ștefan cel Mare. La 8 februarie, va pleca tot în Grecia și **F.C. Argeș,** care a perfectat un turneu de 2—3 întîlniri. Turneul piteștenilor va dura pînă la 17 februarie. La 8 februarie va începe și turneul în **Israel** al formației **S.C. Bacău,** turneu care prevede disputarea a trei partide. **Universitatea Craiova** va evolua în Siria, între 10 și 17 februarie, craiovenii urmînd să susțină trei jocuri.

ORAȘELE DE DISPUTARE A MECIURILOR DIN „CUPA ROMÂNIEI"

Pentru cele opt meciuri din etapa de cupă programată la 27 februarie, o serie de echipe au căzut de acord asupra orașelor unde vor disputa întîlnirile. În această situație sînt meciurile : **Rapid București — I.C.I.M. Brașov la Cîmpina ; Metalul București — F.C. Argeș la Ploiești ; C.S.U. Galați — S.C. Bacău la Focșani și Minerul Motru — Steaua la Pitești.** Pentru celelalte meciuri, F.R.F. a stabilit orașele respective, deoarece echipele în cauză nu au comunicat pînă acum ajungerea la vreun acord. Este vorba de jocurile : **Progresul Corabia — Automecanica București la Roșiori de Vede ; Universitatea Craiova — Jiul la Drobeta Tr. Severin ; F.C.M. Reșița — C.S. Botoșani la Cluj-Napoca și U.T.A. — F.C. Bihor la Deva.** Dacă echipele din această a doua categorie ajung la o înțelegere, ele trebuie să o comunice îndată forului de specialitate spre a se lua act de orașul stabilit de comun acord.

CONTINUĂ SERIA CONSFĂTUIRILOR ARBITRILOR

Așa cum am anunțat, Colegiul central al arbitrilor a organizat o serie de consfătuiri cu componenții loturilor de arbitri pentru Diviziile B și C. Pînă acum au avut loc asemenea consfătuiri la **Sibiu, Craiova** și **Bacău.** Ultima consfătuire se va desfășura simbătă și duminică la București. În fine, la 19 și 20 februarie — tot la București — va avea loc consfătuirea arbitrilor din lotul A.

MECIURI AMICALE

METALUL PLOPENI — UNIVERSITATEA CRAIOVA 0—2 (0—1). Joc dinamic, cu multe faze de poartă, oaspeții fiind superiori. Au marcat **Cîrțu** (min. 11) și **Oblemenco** (min. 52). Universitatea a folosit formația : **Purcaru — Negrilă, Berneanu, Deselnicu, Purima — Călin, Cîrțu — Crișan, Oblemenco, Țicleanu, Cămătaru. (M. BOGHICI**-coresp.)

PETROLUL PLOIEȘTI — STEAGUL ROȘU BRAȘOV 3—1 (0—1). Primul meci al petroliștilor, din acest an, a atras pe stadionul ploieștean peste 10 000 de spectatori. Partida a plăcut, mai puțin suita de faulturi din repriza întîia. Primele 45 de minute au aparținut brașovenilor, care s-au acomodat mai bine cu starea terenului. Ei au și condus prin autogolul lui **Dumitrescu** (min. 30). După ce **Manolache** a egalat pentru gazde (min. 60), **Arineanu** (min. 68) a înscris în proprie poartă, iar **Georgescu** (min. 71) a pecetluit scorul partidei. **(I. TĂNĂSESCU**-coresp.).

C.S.U. GALAȚI — METALOSPORT GALAȚI 4—0 (2—0). Partidă la discreția divizionarei B. Golurile au fost înscrise de : **Cotigă** (min. 9 și 49), **Kramer** (min. 50) și **Ustabacief** (min. 71). **(V. ȘTEFĂNESCU**-coresp.).

A.S.A. TG. MUREȘ — F. C. CORVINUL 2—0 (1—0). Meci desfășurat la Sîngeorgiu de Mureș. Au marcat : **Naghi** (min. 44) și **Onuțan** (min. 70, din penalty).

OLTUL SF. GHEORGHE — MINERUL BARAOLT 2—2 (1—2). Partidă spectaculoasă, urmărită de peste 1 500 de spectatori. Golurile au fost înscrise de: **Sebestien** (min. 25) și **Coca** (min. 50) pentru gazde, respectiv **Tansch** (min. 8) și **Antal** (min. 35). **(C. BRIOTĂ**-coresp.).

CHIMIA RM. VÎLCEA — LOTRUL BREZOI 2—0 (2—0). Scor fixat în prima repriză, cînd **Chimia** a manifestat multă poftă de joc. Au marcat : **Bartales** (min. 16) și **Boța** (min. 30). **(P. GIORNOIU**-coresp.).

MUREȘUL TOPLIȚA — CEAHLĂUL PIATRA NEAMȚ 3—1 (0—1). Au înscris : **Maty, Astaloși** și **Hădăreanu,** pentru Mureșul, respectiv **Mustață. (V. COȘARCĂ**-coresp.).

ANTRENAMENTE ȘI JOCURI DE VERIFICARE

F.C.M. GIURGIU, reîntoarsă de la munte, unde a urmat un program de pregătire fizică generală, își continuă antrenamentele acasă. Echipa antrenată de **Ștefan Onisie** va susține, la 5 februarie, o întîlnire de verificare cu echipa campioană, Steaua, după care vor urma : un joc cu **Prahova** la Ploiești, un altul cu **Universitatea Craiova** la Giurgiu și o dublă întîlnire cu Rapid — la București și Giurgiu. **(Tr. Barbălată**-coresp.).

C.S.M. DROBETA TR. SEVERIN, fruntașa seriei a VII-a a Diviziei C, pregătește viitorul sezon cu gîndul la revenirea sa în divizia secundă. Antrenorul **Iulică Popa** a perfectat o serie de întîlniri de verificare, printre care cu **Chimia Rm. Vîlcea, Unirea Drobeta Tr. Severin, Dierna Orșova,** precum și cu o formație din **Iugoslavia.** În lot, două noi prezențe : **Gealdir** și **Dumitrășcuță,** ambii reveniți după satisfacerea stagiului militar. **(M. Focșan**-coresp.).

O NOUĂ CONDUCERE LA F. C. ȘOIMII SIBIU. Săptămîna trecută, în urma unei analize la clubul sibian, au fost luate o serie de măsuri organizatorice menite să readucă pe **F. C. Șoimii** pe „linia de plutire". Dintre acestea amintim numirea unui nou președinte angajat **(Vasile Lupea)** și remanierea biroului clubului. Concomitent cu aceasta, fotbaliștii sibieni, sub conducerea noului lor antrenor **Bratu Pantelimon,** parcurg un minuțios și intens program de pregătire, care va fi punctat de numeroase meciuri de verificare. Iată cum arată programul jocurilor amicale, pînă la deschiderea sezonului oficial ; la 2 februarie, cu **Textila Cisnădie** ; la 6 februarie, cu **Metalul Copșa Mică** (returul, în deplasare, la 9 februarie) ; la 16 februarie, cu **C.F.R. Cluj-Napoca** (returul, în deplasare, la 6 martie) ; la 20 februarie, cu **Victoria Călan** (returul în deplasare, la 2 martie) ; la 23 februarie, cu **A.S.A. Tg. Mureș** (returul, în deplasare, la 27 martie). **(Ilie Ionescu**-coresp.).

ȘTIRI... ȘTIRI...

● **PATRU FOTBALIȘTI CRAIOVENI, Ștefănescu, Tilihoi, Donose** și **Beldeanu** au sosit acasă, înaintea lotului în cadrul căruia s-au pregătit la Brașov. Decizia a fost luată de conducerea tehnică a echipei Universitatea Craiova datorită faptului că amintiții jucători n-au respectat programul de instruire și de activitate colectivă. Urmează ca, la înapoierea echipei la Craiova, să fie analizată comportarea celor în cauză și să fie luate măsuri corespunzătoare. **(St. GURGUI**-coresp.).

● **DUMINICĂ, UN NOU JOC INTERNAȚIONAL LA ORADEA.** Spectatorii orădeni vor avea posibilitatea să urmărească, duminică, un nou joc internațional al echipei lor favorite, F. C. Bihor. Partenera va fi formația **Elöre Spartakus Bekescsaba,** din prima ligă a campionatului din Ungaria, care își va inaugura astfel turneul în țara noastră. Partida va avea loc pe stadionul „F. C. Bihor", cu începere de la ora 11,30.

● **JOI, ÎN GIULEȘTI, RAPID—TEHNOMETAL.** Întorși aseară de la Predeal, feroviarii bucureșteni vor evolua joi, de la ora 15,30, pe stadionul din Giulești, în compania diviziorarei B Tehnometal București. Antrenorii **Ion Motroc** și **Vasile Copil** mai au în program și alte jocuri de verificare, în curs de definitivare.

PORTARUL SILVIU IORGULESCU ȘI DISPUTA SA SPORTIVĂ CU JIVAN

Silviu Iorgulescu, unul dintre portarii echipei U.T.A., este, alături de Domide, „decanul de vîrstă" al lotului arădean. La cei 30 de ani ai săi, el își propune să realizeze un record de longevitate în poarta echipei din Arad. Titular la 14 din cele 17 jocuri ale turului campionatului, Iorgulescu este conștient că îl așteaptă în noul sezon o mare concurență cu Jivan. Ambiția și perseverența, munca fără menajamente sînt armele prin care apărătorul buturilor „11"-lui arădean a știut să se impună mereu, să dețină o formă sportivă de vîrf, rămînînd un exemplu de seriozitate pentru mai tinerii lui coechipieri și pe ele se va baza în disputa sportivă cu Jivan.

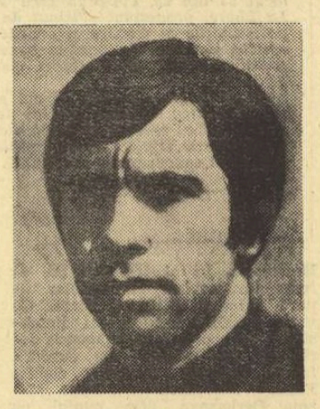

— Am citit în ziarul „Sportul" că în R.F. Germania a fost alcătuită o formație din jucătorii vîrstnici care s-au remarcat anul trecut în campionatul acestei țări. Iată, deci, că în fotbal nu data nașterii contează, ci valoarea de moment a unui jucător, indiferent dacă el are 18 sau 33 de ani. La noi s-a cam împămîntenit ideea că la 28—30 de ani ești un jucător terminat. Vreau să dezic această „teorie", să mă impun în sezonul de primăvară prin evoluții constant bune.

— Ce speranțe își pune Iorgulescu în „U.T.A. '77" ?

— Ne așteaptă un retur dificil. Sînt, totuși, optimist. Față de anul trecut, climatul este mult îmbunătățit. Există mai multă coeziune sufletească, se simte adevăratul spirit de echipă. Vom încerca să depășim realizările ultimelor două ediții de campionat, cînd am terminat pe locurile 8 și, respectiv, 15. La finele turului am ocupat locul 7. Această poziție ne obligă față de suporterii noștri, care așteaptă de la noi un salt calitativ.

— Media notelor obținute de tine în sezonul de toamnă a fost de peste 7. Cum îți explici, totuși, că U.T.A. a primit 32 de goluri în turul campionatului ?

— Consider că am avut și eu partea mea de vină la unele dintre ele ; dar să nu uităm că pe un portar îl ridică și coechipierii, în special apărătorii. Ce mai poate face un portar cînd se vede în față, la numai cîțiva pași, cu un atacant advers ?...

— Ce-ai mai vrea să adaugi ?

— Un singur lucru : anume promisiunea că, la 30 de ani, Iorgulescu nu și-a pierdut nimic din reflexele care i-au adus bucuria selecționării în lotul național.

Gheorghe NERTEA

CE SE ÎNTREPRINDE, ÎN PREZENT, ÎN ȘCOLILE PROFESIONALE?

(Urmare din pag. 1)

și alta la schi, în Semenic (2 sportivi în primele 5 locuri). În plus, activitate pe linia colectivelor pe ramuri de sport, îndeosebi la jocuri. Și, cu o bună frecvență elevii din cămine (aproape 1000) își semnează prezența, cotidian, la gimnastica de înviorare.

De bună seamă că apetitul pentru sport existent aici își are explicații temeinice. În primul rînd, un colectiv de directori (inginerii **Liviu Iacob** și **Jean Filip**) trup și suflet pentru sport, de unde derivă : condiții materiale excelente pentru activitățile sportive (o suprafață bituminată, polivalentă, împrejmuită de gradene pentru spectatori, spațiu pentru șah și tenis de masă, în stadiu avansat se află în construcție sala de sport) și profesori de specialitate inimoși ca **Fr. König** și **I. Dumitra.** Bine ar fi, însă, ca și ceilalți doi profesori de educație fizică, **I. Coste** și **Elisabeta Sîrbu** să le urmeze exemplul, să se evidențieze prin inițiative personale în domeniul activității sportive de masă cu elevii. **(D. G.)**

Printre disciplinele sportive îndrăgite de elevii Liceului de mecanică fină din București se numără și șahul

BUCUREȘTI, sectorul 3: Gimnastica zilnică — în unele locuri, o „necunoscută"!

Sondaj-fulger în sectorul 3 al Capitalei, pe teritoriul căruia își desfășoară activitatea importante unități școlare cu profil industrial. Peste tot, trimestrul II a debutat cu frumoase acțiuni sportive de masă — competiții dotate cu „Cupa Unirii" (Liceul de mecanică fină), „Cupa Independenței" la fotbal (Grupul școlar Electroaparataj), campionate interclase la șah și tenis de masă (Liceul Republica) sau întreceri sportive cu.... invitați din școlile sectorului (Liceul 23 August).

Nemulțumește, în schimb, modul diferit cum este privită gimnastica zilnică. Dacă elevii de la „Republica" și „Electroaparataj" participă, în mod corespunzător, la această activitate, în schimb la „23 August" ea se practică, de regulă, numai în cămine și mai puțin în pauzele orelor de clasă... Mai de neînțeles este situația întîlnită la „Mecanică fină", unde totul, la acest capitol, trădează lipsa unui interes...

Sînt de relevat unele preocupări gospodărești. La Liceul 23 August a fost amenajat cel mai frumos patinoar natural din sector. Dar, din păcate, odată cu inaugurarea lui, temperatura a început să crească ! Oricum, iarna nu s-a terminat, așa că, fără îndoială, aici vor fi programate numeroase concursuri de patinaj. Elevii de la Liceul de mecanică fină lucrează intens pentru ca o dată cu redeschiderea sezonului în aer liber să poată beneficia de o pistă de atletism. Foarte bine ! **(M. F.)**

BRAȘOV: Note bune pentru elevii de la „Steagul roșu"

Grupul școlar al Întreprinderii de autocamioane Steagul roșu din Brașov... Trimestrul II a coincis cu continuarea întrecerilor din cadrul „Cupei anilor I" la handbal, tradițională aici, și la care participă 8 echipe.

Paralel se desfășoară concursuri de selecție la atletism și lupte greco-romane. Obiectiv — îndrumarea celor mai dotați elevi către secțiile de performanță ale școlii sportive Brașovia și clubului „Steagul roșu". Se fac pregătiri, de asemenea, pentru participarea la faza județeană a concursului organizat în cinstea aniversării a 55 de ani de la înființarea Organizației Uniunii Tineretului Comunist. Elevii școlii vor fi prezenți în întreceri de schi (fond), ștafetă, biatlon și patrulă militară.

O notă bună pentru modul cum elevii și profesorii de educație fizică, în colaborare cu organizația U.T.C. (îndrumător prof. Ovidiu Greavu) înțeleg să asigure buna desfășurare a gimnasticii de înviorare : această activitate este practicată zilnic, în toate cele 7 cămine-blocuri, sub îndrumarea pedagogilor de serviciu și a unor elevi-instructori. Apoi, la orele 10 (pentru elevii care lucrează în ateliere) și la orele 11 (cu cei aflați la cursuri) reprizele de gimnastică pot fi... reîntîlnite, pe platoul de asfalt, situat chiar în fața clădirii școlii.

Experiența pozitivă în acest domeniu, a elevilor de la „Steagul roșu" merită toată prețuirea. **(C. G.)**

GALAȚI: Lucruri pozitive, dar și... nedumeriri!

Și în acest al doilea trimestru al anului școlar, elevii **Grupului școlar al Combinatului siderurgic din Galați** — peste 4 500 — se fac remarcați printr-o activitate sportivă de masă densă — campionate pe clase la șah și tenis de masă, organizate zilnic, în holurile căminelor (5), iar simbăta și duminica la club și în localul cantinei. Vremea călduroasă din ianuarie nu a îngăduit materializarea unor concursuri de săniuțe...

Continuă cu bune rezultate acțiunea de cuprindere a tuturor elevilor căminiști în practicarea gimnasticii de înviorare. Momentul are loc zilnic (la orele 5.30) și el se desfășoară sub îndrumarea unor instructori sportivi selecționați din rîndul elevilor. Prin rotație, la acțiune ia parte și cîte un profesor de educație fizică. Luna aceasta, o noutate : în toate atelierele grupului va fi introdusă gimnastica la locul de practică.

În linii mari, condițiile pentru practicarea sportului sînt bune. La dispoziția elevilor se află terenuri pentru fotbal, volei, handbal, tenis, sectoare de atletism, mese pentru tenis. O nedumerire însă : pista de atletism a fost dezafectată, fără ca, în compensație, să se fi amenajat alta. Și o anomalie, poate și mai supărătoare vizînd o problemă de fond : o parte din orele de clase sînt „acoperite" de o profesoară de... biologie. Și asta de 4 ani ! **(T.S.)**

BREVIAR

● Din inițiativa C.J.E.F.S. Galați și a Inspectoratului școlar județean, periodic se elaborează buletine informative care sînt puse la dispoziția profesorilor de educație fizică. Aceste buletine cuprind noutăți din domeniul metodic și îndrumări legate de modul de organizare și desfășurare a lecțiilor de educație fizică, a activităților sportive cu elevii ● Liceul industrial miner din cartierul Săsar se numără printre unitățile școlare ale municipiului Baia Mare în care activitatea sportivă de masă se desfășoară non-stop. În sălile de sport și pe complexul sportiv al școlii au loc întreceri de atletism, șah, tenis de masă, volei, handbal, box și fotbal destinate să asigure nu numai continuitatea practicării sportului în rîndul celor peste 3 000 de elevi de aici, ci și selecția în secțiile școlii sportive Minerul ● Liceul „Dimitrie Bolintineanu" din Capitală (sectorul 6) se impune printre cele care se preocupă în mod deosebit de inițierea elevilor din clasele I-VIII în natație. În cele două bazine ale liceului acțiunea de inițiere, începută în toamnă va continua pînă la finele acestui an școlar ● „Cupa speranțelor sportive ale tineretului școlar", astfel este denumită întrecerea de masă care angrenează pe elevii județului Alba. La ordinea zilei se află concursurile de schi, săniuțe, șah și tenis de masă ● Grupul școlar „Electronica" din București (sectorul 2) dispune de excelente condiții pentru practicarea activității sportive — săli, sectoare pentru atletism și gimnastică, terenuri pentru jocuri. Conducerea acestei unități de învățămînt (director, **prof. ing. Stelian Pătrușescu**) este interesată pentru lărgirea continuă a bazei materiale a sportului, scop în care a luat în întreținere baza sportivă de la Fundeni, iar împreună cu CIL Pipera a amenajat un teren pentru fotbal.

Itinerar divizionar B

SPERANȚELE TÎNĂRULUI ANTRENOR AL ECHIPEI CHIMICA TÎRNĂVENI

Ștefan Roman, cel care a jucat extremă dreaptă mulți ani la **Metalul București** și vreo cîteva campionate, în Divizia A, la **Petrolul Ploiești,** este unul dintre antrenorii tineri din eșalonul secund. Are doar 35 de ani și cu greu îl deosebești de jucătorii săi de la **Chimica Tîrnăveni.** Dovedește multă pasiune pentru meseria sa, este permanent preocupat să-și îmbogățească bagajul de cunoștințe, lucru confirmat prin categoria a II-a de clasificare pe care a obținut-o doar după șase ani de activitate. Preocupat mereu să afle noul, în discuția pe care am avut-o recent, el ne-a vorbit de utilitatea consfătuirilor cu tehnicienii din fotbal, consfătuiri care, cum spunea, **„ar trebui să se organizeze de două ori pe an, mai ales pentru antrenorii tineri, care nu prea au la îndemînă material documentar, de unde să afle noutățile din fotbal".**

L-am întîlnit pe Ștefan Roman la **Sovata,** în această perioadă de pregătiri, cu Chimica, echipa pe care o pregătește de 3 ani și cu care a reușit să promoveze în „B". Am urmărit cîteva din antrenamentele echipei. Dimineața și după-amiaza, antrenorul încerca să-și pregătească echipa cît mai bine. **„Avem condiții dintre cele mai bune, o bază materială și echipament care satisfac necesitățile și trebuie să răspundem cum se cuvine acestor eforturi, sprijinului primit din partea conducerii combinatului chimic** (director general — I. Boitan ; secretarul comitetului de partid, T. Spineanu), **al secției de fotbal"** (n.n. — al cărui președinte este tînărul și entuziastul inginer O. Popa, în vîrstă de 32 de ani). Lotul aflat în pregătiri pentru noul sezon cuprinde cîteva nume mai cunoscute **(Așa, Döngölö, Șchiopu,** care a jucat la „Poli" Timișoara, **Mathe),** dar are și cîțiva juniori talentați. La Tîrnăveni, se știe, s-au ridicat mereu jucători buni (Bölöni, Fazekaș, Unchiaș etc.) și se speră să se continue tradiția cu juniori ca **Silitră, Stoica, Artimic.** Echipa l-a luat în pregătire și pe **Vitan,** care are doar 16 ani, un viitor fundaș central de mare perspectivă. Faptul că trei jucători **(Döngölö, Șchiopu** și **Benyovszchi)** sînt **profesori de educație fizică,** constituie un alt avantaj pentru această echipă, mai ales în procesul de instruire. Cu actualul său lot, Chimica — în prezent pe locul 10 în seria a II-a a Diviziei B — își propune jocuri frumoase și, ca o nouă promovată, rămînerea în eșalonul secund. **„Apoi, vom vedea,** ne spunea Roman cu subînțeles. **Vrem să ridicăm alți jucători de perspectivă. Mă gîndesc la Groza** (19 ani, 1,80 m, fundaș central), la **Vig** (19 ani, mijlocaș), **care pot juca nu peste mult timp chiar în Divizia A".** Privind returul, l-am întrebat pe tînărul antrenor pe cine vede cîștigînd seria respectivă ? **„Tîrgoviște are prima șansă, dar și această echipă, ca și Steagul roșu, cu loturile actuale, nu pot face față Diviziei A".** Concluzia nu e greu de desprins.

Constantin ALEXE

LOTO - PRONOSPORT INFORMEAZĂ

la 6 februarie 1977
Tragere excepțională
PRONOEXPRES

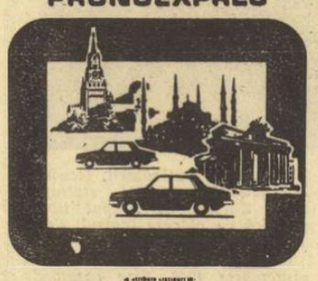

Pentru atribuirea acestor cîștiguri se vor efectua 8 extrageri în 2 faze. Vor fi extrase în total 44 numere cîștigătoare.

Se acordă premii și variantelor cu numai 3 numere cîștigătoare la fiecare dintre cele 8 extrageri de la cele 2 faze.

Și dv. vă veți putea număra printre marii cîștigători.

Nu uitați : mai multe bilete jucate, mai multe șanse de cîștig !

CÎȘTIGURILE TRAGERII PRONOEXPRES DIN 26 IANUARIE 1977

EXTRAGEREA I: Categoria 2 : 1 variantă 25% a 25.060 lei și 4 variante 10% a 10.024 lei ; cat. 3 : 11,80 a 5.522 lei ; cat. 4 : 41,95 a 1.553 lei ; cat. 5 : 109,95 a 593 lei ; cat. 6 : 3.989,85 a 40 lei.

REPORT CATEGORIA 1 : 268.345 lei.

EXTRAGEREA a II-a : Categoria A : 1,10 variante autoturism „Dacia 1300" ; cat. B : 18,15 a 3.100 lei ; cat. C : 62,75 a 897 lei ; cat. D: 2.817,85 a 60 lei ; cat. E : 139,40 a 200 lei ; cat. F : 2.840,65 a 40 lei.

REPORT CATEGORIA A : 71.142 lei.

Autoturismul „Dacia 1300" a fost cîștigat de IULIANA CĂLDĂRAȘ din Timișoara.

Lozul în plic, acest sistem simplu și la îndemîna tuturor, oferă satisfacții deosebite participanților prin faptul că acordă mari cîștiguri în autoturisme și numeroase premii în bani.

ORIUNDE VĂ AFLAȚI, JUCAȚI LA

LOZ ÎN PLIC!

Iată-i pe medaliaţii în proba de dansuri la C.E. de la Helsinki, de la stînga la dreapta : Krisztina Regöczy şi Andras Sallai (Ungaria) — locul II ; Irina Moiseeva şi Andrei Minenkov (U.R.S.S.) — locul I ; Natalia Liniciuk şi Genadi Karponosov (U.R.S.S.) — locul III
Telefoto : A.P.—AGERPRES

SCHIMBUL DE GENERAŢII A CARACTERIZAT CAMPIONATELE EUROPENE DE PATINAJ ARTISTIC

● Singurul titlu apărat : Rodnina — Zaiţev ● Stil „în forţă" sau stil estetic?
● În martie, campionatele mondiale

Din 1891, de cînd se ţin campionate europene de patinaj artistic (bărbaţii făcînd debutul şi continuînd competiţia timp de 68 de ediţii), palmaresul a cunoscut sumedenie de nume, disputa stilurilor n-a încetat o clipă, nomenclatorul figurilor s-a îmbogăţit mereu, balanţa între exerciţii de şcoală şi exerciţii coregrafice a pendulat, doar un singur lucru a rămas constant : imensul interes al publicului pentru acest splendid sport al alunecării elegante şi viguroase pe gheaţă. Telespectatorii români au fost şi ei martori (dacă nu chiar pârtaşi) ai acestui adevăr.

Ce ne-au arătat întrecerile de la Helsinki ? În primul rînd că **ne aflăm în momentul unui important schimb de generaţii.** Este semnificativ faptul că dintre cei 6 titulari de anul trecut, doar perechea **Irina Rodnina — Aleksandr Zaiţev** a rămas pe tabloul 1977 (ceilalţi abandonînd competiţia din diferite motive : Dianne de Leeuw, John Curry şi cuplul de dans Ludmila Pahomova — Aleksandr Gorşkov). În schimb, chiar dacă noii campioni nu sînt nume necunoscute, **pe cele 12 trepte ale podiumului continental, la Helsinki, au urcat nu mai puţin de 5 debutanţi !** În al doilea rînd, se constată **consecvenţa şcolii sovietice în cultivarea probelor în pereche,** cele care permit o mai frapantă etalare a cunoştinţelor de balet (pe care sportivii din U.R.S.S. le însuşesc cu admirabili maeştri de dans). Nu e oare convingător faptul că din cele 6 medalii (la probele de perechi şi dansuri), doar una singură nu a revenit patinatorilor sovietici ! În acelaşi sens, am putea sublinia preferinţa celebrei antrenoare Jutta Müller din R. D. Germană pentru probele individuale, materializată strălucit în cele două titluri obţinute de astă dată prin **Annett Pötzsch** şi **Jan Hoffmann.** În al treilea rînd, să remarcăm **asaltul elementelor tinere spre poziţiile fruntaşe.** Cu toată fragilitatea lor, au impresionat prin pregătire, măiestrie incipientă şi voinţă de concurs, foarte tinerele (aproape copile) **Elena Vodorezova** şi micuţa **Marina Cerkasova** (din cuplul cu Serghei Şahrai). S-au distins, de asemenea, debutanţii pe podium : **Dagmar Lurz** (R.F.G.), **Susanna Driano** (Italia), **Robin Cousins** (Anglia) şi perechea maghiară de dansatori **Krisztina Regöczy — Andras Sallai,** iar dintre cei ce nu au primit (de astă dată) medalii : **Marion Weber** (R.D.G.), **Iuri Ovcinikov** (U.R.S.S.) şi, desigur din punctul nostru de vedere, **Doina Mitricică,** al cărei program de exerciţii liber alese a fost foarte apreciat şi căruia nu i-a lipsit decît o mai mare viteză de execuţie pentru a obţine note superioare. Rămîne, firesc, ca deobicei, problema predominanţei unui stil, chiar în condiţiile în care arbitrajul mută cu 60 la sută centrul de greutate al aprecierilor asupra figurilor libere. Iată un exemplu : Hoffmann devine campion european cu un exerciţiu „în forţă", lipsit uneori de atribute estetice, în timp ce elegantul Kovalev (ca să nu mai vorbim de adevărata performanţă artistică a lui Ovcinikov) trebuie să se mulţumească cu locul secund.

Dar noutăţile şi concluziile nu pot fi epuizate după acest prim test al sezonului. **Urmează marea probă, campionatele mondiale de la Tokio (1—5 martie),** cînd vom cunoaşte mai bine situaţia în patinajul artistic. Majoritatea concurenţilor fruntaşi rezervă pentru confruntarea supremă noutăţile de program, în scopul obţinerii unui avantajos şoc psihologic. Pînă atunci rămînem cu frumoasa amintire a exhibiţiei de duminică, în măsură să ne arate ce valenţe artistice are acest sport.

„Patinatoarea Doina Mitricică este un element bine echilibrat din punct de vedere psihologic (aspect de loc de neglijat în această ramură sportivă), dotată fizic, cu o putere mare de muncă şi cu o capacitate de recuperare rapidă a efortului depus — fapt care îi permite mărirea numărului de antrenamente. După disputarea probei de figuri impuse şi după programul scurt deţinea locul 23 din 25, evoluînd cred la valoarea ei, conform pregătirii. La libere, programul susţinut de Doina Mitricică se încadrează în posibilităţile ei tehnice şi artistice, corespunde volumului de lucru afectat pregătirii, excepţînd banala căzătură care nu este luată în considerare de juriu atunci cînd se prezintă un program bine echilibrat.

În programul urmărit de noi pe micile ecrane s-ar mai fi găsit loc şi pentru mărirea vitezei de execuţie şi a prezentării artistice. Cred că trebuie să atrag atenţia asupra necesităţii de a aborda săriturile triple şi combinaţiile cu coeficient mărit, aşa cum au prezentat concurentele din R.D.G. şi U.R.S.S.".

prof. VICTOR NEAGU
antrenor de patinaj artistic

FIŞIER HALTERE

VARTAN MILITOSIAN (U.R.S.S.)

Duminică, în cadrul unui concurs internaţional de haltere desfăşurat la Berlin, **Vartan Militosian** a stabilit un nou record mondial la stilul aruncat în cadrul categoriei semimijlocie : 195 kg (v.r. 193 kg — I. Vartanian, U.R.S.S.) şi a egalat recordul lumii la „total" : 345 kg.

În 1976 Vartan Militosian a cucerit titlul de campion al Europei şi a ocupat locul 2 la J.O. de la Montreal, la categoria semimijlocie. Membru al clubului Aşhabad Leninaken, Militosian şi-a început activitatea sportivă de performanţă în 1969, fiind descoperit de Serghei Vartanian.

Vartan Militosian, născut la 8 iunie 1950, de profesie instructor sportiv, are o forţă remarcabilă, fapt dovedit şi de recenta şi excepţionala sa performanţă. În prezent el este pregătit de antrenorul I. Vorodgian şi speră să devină campion mondial în întrecerile care vor avea loc în septembrie, la Stuttgart (R.F.G.). Întrebat pe care halterofil l-ar lua drept exemplu, proaspătul recordman al lumii a răspuns : **celebrul David Rigert.**

BOB

HANS HILTEBRAND şi HEINZ MEIER (Elveţia)

Surprinzătoarea victorie la C.M. de bob-2, a elveţienilor Hans Hiltebrand *şi* Heinz Meier *a produs vîlvă.*

Cîteva date despre aceşti doi sportivi nu sînt, de aceea, lipsite de interes. Singura lor performanţă mai valoroasă de pînă acum este ocuparea locului secund la campionatele Elveţiei din 1975.

Hans Hiltebrand *s-a născut la 18 ianuarie 1946. Are 85 kg şi 1,77 m. Este necăsătorit, locuind la Dielsdorf, o mică staţiune lîngă Zürich. În timpul liber practică cu plăcere tenisul. Este de profesie electrician.*

Heinz Meier *s-a născut la 28 septembrie 1948. Este căsătorit şi locuieşte la Regensdorf, o mică localitate tot lîngă Zürich. Practică bobul din 1972. În afară de antrenamentele de bob, pentru mărirea forţei joacă popice. Este de profesie mecanic.*

SPORTUL ÎN LUME

BASCHETBALIŞTII ROMÂNI ÎNVINGĂTORI LA BERLIN: 104—86 CU R.D. GERMANĂ

În al doilea meci disputat la Berlin, reprezentativa masculină de baschet a României a învins pe cea a R.D. Germane cu scorul de 104—86 (64—62), ca urmare a unei comportări bune, evident superioare celei avută în prima întîlnire (cîştigată de gazde cu 84—83). În continuarea verificărilor ce le efectuează în vederea campionatului european din acest an, echipa română va susţine în zilele următoare, sub denumirea de Selecţionata divizionară, un turneu în Belgia şi Olanda.

★

Jucînd în oraşul polonez Olsztyn cu echipa locală Stomil, formaţia feminină Crişul Oradea a repurtat victoria cu scorul de 86—71 (50—26).

În turneele de şah de la Belgrad şi Novi Sad

MARGARETA MUREŞAN ŞI VIORICA ILIE CONDUC ÎN CONTINUARE

Înaintea disputării ultimei runde, în turneul feminin de şah de la Belgrad conduce maestra română MARGARETA MUREŞAN, cu 8 p, urmată de **Petrovici** 7½ p, **Porubski, Dekici** cîte 7 p, **Karakas, Gostovici** cîte 6½ p, **Honfi** şi **Kovacevici** cîte 6 p. În cele două partide întrerupte, Margareta Mureşan a realizat un punct şi jumătate, cîştigînd la Asenova şi remizînd cu Vulovici. În ultima rundă, **Margareta Mureşan** o va întîlni pe **Dekici, Porubski** pe **Grujici,** iar **Petrovici** va juca cu **Asenova.**

★

Competiţia de şah pentru junioare „Cupa Europei" a continuat la Novi Sad cu runda a opta, în care Viorica Ilie a învins-o pe Sandstroem (Suedia), iar Sikora a cîştigat la De Korte. Cejici a remizat cu Zaharovska iar celelalte partide s-au întrerupt.

În fruntea clasamentului se află VIORICA ILIE cu 6 p, urmată de **Sikora** 5½ p, (1), **Cejici** 5½ p, **Ranc** şi **Savova** cîte 5 p (1), **Zaharovska** 5 p. **Marina Pogorevici** (România), care în runda a opta a întrerupt cu Nikolin (Iugoslavia), ocupă locul 8, cu 2½ p, (2).

NOU RECORD MONDIAL LA 60 m GARDURI

NEW YORK, 31 (Agerpres). — În cadrul concursului de la Portland (Oregon), americanul Dedy Cooper a stabilit cea mai bună performanţă mondială pe teren acoperit în proba de 60 m g, cu 7,54 (v.r. : 7,66 aparţinea din 1974 sovieticului Anatoli Moşiaşvili). Viktor Saneev a terminat învingător la triplusalt cu 16,49 m, iar Mike Boit a trecut primul linia de sosire în cursa de 1 000 m cu 2:23,83. La femei, canadianca Debbie Brill a cîştigat proba de înălţime cu 1,80 m, iar compatrioata sa Margo Howe a ocupat primul loc în proba de 60 m plat cu 7,47.

★

La Columbia (Missouri), irlandezul Nial O'Schaughnessy a cîştigat proba de o milă cu un rezultat excelent : 3:55,4, la patru zecimi de secundă de cea mai bună performanţă mondială, deţinută din anul 1974 de americanul Tony Waldrup.

JOI, LA ALICANTE, MECIUL RETUR CALPISA — STEAUA ÎN C.C.E. LA HANDBAL

Imediat după încheierea turneului de sală de la Piteşti, handbaliştii de la Steaua se vor întoarce în Capitală, de unde vor pleca spre Alicante, oraş situat în sudul coastei spaniole a Mediteranei. Aci, în seara zilei de 3 februarie, va avea loc meciul retur din sferturile de finală ale C.C.E. la handbal masculin între formaţia locală Calpisa şi campioana ţării noastre, Steaua. Reamintim că în prima manşă, victoria a revenit cu scorul de 22—19, jucătorilor noştri.

Alte rezultate în cupele europene la handbal masculin. În C.C.E., tot în sferturi, TSKA Moscova a învins Ystad Stockholm cu 26—19 (13—10), iar în „Cupa cupelor" Grünweiss Dankersen a cîştigat meciul cu M.A.I. Moscova cu 24—19 (10—9).

CAMPIONATELE INTERNAŢIONALE DE TENIS DE MASĂ ALE CEHOSLOVACIEI

În campionatele internaţionale de tenis de masă ale Cehoslovaciei concursul masculin a fost cîştigat de suedezul Kjell Johansson învingător cu 3-1 (21—19, 21—17, 14—21, 21-17) în finala susţinută cu coechipierul său Stellan Bengtsson. Proba feminină a revenit jucătoarei cehoslovace Ilona Uhlikova, care a dispus cu 3—0 (21—8, 21—14, 21—7) de sportiva sovietică Elmira Antonian.

Iată rezultatele înregistrate în celelalte finale : **dublu bărbaţi :** Jacques Secretin, Patrick Birocheau (Franţa) — Milovoi Karakasevici, Zoran Kosanovici (Iugoslavia) 3—2 (23—25, 19—21, 21—10, 21—13, 21-16) ; **dublu mixt :** Linda Howard, Desmond Douglas (Anglia) — Elmira Antonian, Sarkis Sarkoian (U.R.S.S.) 3—1 (21—12, 14—21, 21—17, 21—19).

SURPRIZĂ ÎN FINALA DE LA PHILADELPHIA : STOCKTON ÎL ÎNVINGE PE CONNORS !

Campionatele internaţionale de tenis pe teren acoperit ale S.U.A., disputate săptămîna trecută la Philadelphia, au fost mintit nici în finala masculină, unde spre surprinderea generală, tînărul jucător american **Dick Stockton l-a învins în 5 seturi pe Jimmy Connors : 3—6, 6—4, 3—6, 6—1, 6—2.** În acest fel, după ce a eliminat pe rînd o serie de mari jucători (Gottfried, Rosewall, Borowiak), Dick Stockton realizează marea victorie a carierei lui, depăşindu-l după mai bine de 3 ore de joc şi la capătul unei partide pline de tensiune, de un excelent nivel tehnic, pe unul din cei mai în formă jucători americani, Jimmy Connors.

Un meci spectaculos a oferit şi finala de dublu, în care cuplul Bob Hewitt, Frew McMillan a învins cu 6—1, 1—6, 6—3 perechea alcătuită din Tom Okker şi Wojtek Fibak.

Dick Stockton, *în finala de la Philadelphia*
Telefoto : A.P.-AGERPRES

marcate încă de la început de mari surprize, cum a fost eliminarea rapidă a aşilor Borg, Năstase şi Orantes. Interesant este că, din acest punct de vedere, competiţia nu s-a dez-

ECHIPA UNGARIEI A CÎŞTIGAT TURNEUL DE SABIE DE LA MOSCOVA

● Reprezentativa României, locul 5 ● La turneul de tineret de la Jena, spadasinii noştri au dat satisfacţie

Concursul internaţional de sabie, desfăşurat la Moscova şi aflat la a 5-a ediţie, la care au participat scrimeri din 10 ţări, a continuat cu proba pe echipe, organizată pentru prima dată în acest an. Pentru sferturile de finală s-au calificat următoarele echipe : Ungaria, R.S.S. Ucraineană, Moscova I, R.S.F.S. Rusă, Polonia, Italia, România şi R.S.S. Bielorusă. Echipa României **(Dan Irimiciuc, Ion Pop, Corneliu Marin, Alexandru Nilca, Ion Pantelimonescu),** s-a calificat în această fază din cadrul grupei a III-a unde a obţinut două victorii (în faţa formaţiilor Leningrad cu 9—4 şi Moscova II cu 9—7) fiind întrecută de echipa Ungariei cu 9—3. Locul întîi, în această primă mare confruntare a sabrerilor înaintea campionatelor mondiale din acest an, a revenit echipei Ungariei care, în finală, a întrecut cu 9—7 reprezentativa R.S.S. Bieloruse. Pentru locurile 3—4 : Polonia — Moscova I 8—7. Echipa României, întrecînd cu 9—7 reprezentativa R.S.S. Ucrainene s-a clasat în final pe locul 5.

★

Tradiţionala întrecere a spadasinilor dotată cu „Trofeul Spreafico", desfăşurată la Milano, cu participarea a 150 de sportivi, s-a încheiat cu victoria scrimerului sovietic **A. Karagian,** urmat de coechipierul său **B. Lukomski,** maghiarii **E. Kolcsonay** şi **I. Ostrics,** ultimele locuri în finala probei fiind ocupate de spadasinii elveţieni **F. Suchanecki** şi **D. Gaill.**

★

La Jena, în R.D. Germană, se desfăşoară un mare concurs de scrimă dedicat tinerilor trăgători (pînă în 20 de ani), util test înaintea Campionatelor mondiale de tineret din luna aprilie. La competiţie — care are programate probe individuale şi pe echipe, la toate cele patru arme — participă tineri scrimeri din Bulgaria, Cehoslovacia, Polonia, România şi R.D. Germană. În probele individuale au terminat învingători floretistul **Lossius** (R.D.G.), floretista **Krolikowska** (Polonia), spadasinul **Strzalka** (Polonia) şi sabrerul **Etropolski** (Bulgaria). Dintre concurenţii români cel mai bine s-au comportat spadasinii, **Mihai Popa** clasîndu-se pe locul 2, iar **Ion Niţulescu** pe locul 4.

Fotbal meridiane

Campionate în pauza de iarnă

POLONIA : NIVELUL MECIURILOR POATE PRIMI UN CALIFICATIV BUN

Tehnicienii şi comentatorii de specialitate apreciază în mod pozitiv nivelul activităţii fotbalistice desfăşurate în toamna trecută în Polonia. Firesc, aceste referinţe vizează nu numai partidele de campionat, ci şi comportarea echipei naţionale în jocurile din preliminariile campionatului mondial.

Cine va cîştiga campionatul ? Iată o întrebare la care este greu de dat un răspuns. Totuşi, primele trei clasate la terminarea turului — **L.K.S. Lodz, Slask Wroclaw** şi

Iată clasamentul turului campionatului polonez :

1.	**L.K.S. Lodz**	15	8	6	1	26-12 22
2.	Slask Wroclaw	15	8	4	3	19-18 20
3.	Stal Mielec	15	7	5	3	22-15 19
4.	Pogon Szczecin	15	7	5	3	22-16 19
5.	Widzew Lodz	15	6	6	3	26-22 18
6.	Zaglebie Sosnow.	15	5	8	2	16-16 18
7.	Wisla Cracovia	15	5	6	4	20-12 16
8.	Legia Varşovia	15	5	6	4	22-19 16
9.	Szombierki	15	6	3	6	19-21 15
10.	Ruch Chorzow	15	5	4	6	22-25 14
11.	Gornik Zabrze	15	6	2	7	15-19 14
12.	Odra Opole	15	4	5	6	19-19 13
13.	Arka Gdynia	15	5	2	8	16-22 12
14.	ROW Rybnik	15	3	4	8	19-26 10
15.	Lech Poznan	15	2	3	10	16-25 7
16.	G.K.S. Tychy	15	1	5	9	13-25 7

campioana de anul trecut **Stal Mielec** — candidează pentru primul loc. Surpriza turului acestei întreceri a constituit-o formaţia **L.K.S. Lodz,** care în urmă cu 6—7 luni, la sfîrşitul sezonului competiţional 1975—76, era ameninţată de retrogradare, iar acum este fruntaşa clasamentului ! Meritul aparţine şi noului antrenor **Leszek Jezierski,** fost jucător al acestei formaţii. Slask Wroclaw, singura reprezentantă a Poloniei rămasă în cupele europene (care va întîlni pe Napoli, în cadrul sferturilor de finală ale Cupei cupelor) rămîne o echipă masivă, în care stilpul apărării este internaţionalul **Zmuda.** Stal Mielec a devenit o formaţie mai bună, îndeosebi după ce şi-a întărit efectivul cu internaţionalul **Szarmach** de la Gornik Zabrze.

Preocuparea majorităţii echipelor a fost întinerirea loturilor, acţiune care nu a rămas fără rezultat. Cîţiva dintre tinerii jucători au ajuns deja la poarta consacrării, prin promovarea lor în diferite loturi. Astfel, atacantul **Stanislaw Terlecki** (L.K.S. Lodz) care este un excelent tehnician şi şuter de mare clasă, a debutat în echipa naţională. Un alt tînăr care promite este **Janusz Sybis** (Slask Wroclaw), care în ciuda înălţimii sale (doar 1,62 m) a devenit spaima tuturor fundaşilor ! În fine trebuie să mai amintim unele nume despre care cu siguranţă se va mai vorbi în viitorul apropiat : **Wrobel** şi **Nawalka** (Wisla Cracovia), **Kajrys** (Ruch Chorzow), **Hutka** (Gornik Zabrze) — acesta din urmă, este născut în 1960, fiind cel mai tînăr jucător din prima ligă !

La începutul lunii februarie, lotul reprezentativei Poloniei va întreprinde un turneu în Iugoslavia. Iată pe cei 22 care vor face deplasarea : portari — **Kukla** (Stal Mielek), **Fischer** (Gornik Zabrze) ; fundaşi : **Rzeny** (Stal Mielec), **Wawrowski** (Pogon Szczecin), **Zmuda** (Slask Wroclaw), **Janas** (Widzew Lodz), **Maculewicz** (Wisla Cracovia), **Rudy** (Zaglebie Sosnowiecz), mijlocaşi şi înaintaşi : **Kasperczak, Lato** şi **Szarmach** (toţi de la Stal Mielec), **Kupcewicz** (Arka Gdynia), **Deyna** (Legia Varşovia), **Masztaler** (Odra Opole), **Erlich** şi **Pawlowski** (ambii de la Slask Wroclaw), **Kapka** şi **Nawalka** (ambii de la Wisla), **Sybis** (Slask), **Terlecki** (L.K.S. Lodz), **Mazur** (Zaglebie Sosnowiecz), **Kwiatkowski** (Arka Gdynia).

Fără îndoială în linii mari acesta este şi lotul din care se va alcătui echipa Poloniei, care la 6 aprilie va juca la Bucureşti, cu reprezentativa României.

În încheiere voi aminti clasamentul golgeterilor, a căror prestaţie nu a fost prea eficientă în prima parte a campionatului. În frunte sînt **Nowak** (Legia) şi **Wolski** (Pogon) cu doar 8 goluri marcate. Internaţionalul **Lato,** care este pe locul 6, a marcat numai 6 goluri.

MIROSLAW SKORZEWSKI
„Przeglad Sportowy"
Varşovia, ianuarie 1977

Internaţionalul Lato *de la Stal Mielec, în acţiune...*
Foto : SPORTOWIEC — Varşovia

CAMPIONATE ÎN CURS DE DESFĂŞURARE

FRANŢA (etapa 23). Prin victoria obţinută de Nantes asupra lui Sochaux (2—1) şi ca urmare a înfrîngerii echipei Lyon la Lens cu 2—0, lidera are acum un avans de 3 puncte ! Remarcabilă este victoria lui Bastia la Valenciennes cu 2—1 ! S-au înregistrat şi cîteva scoruri categorice : Metz — Marsilia 3—0 ; Nisa — Rennes 4—0 ; St. Etienne — Troyes 4—0 ; Bordeaux — Angers 4—1. Alte rezultate : Laval — Lille 1—0 ; Reims — Nancy 3—3. Primele clasate :

1.	**Nantes**	23	14	5	4	48—27 33
2.	Lyon	23	11	8	4	36—26 30

SPANIA (etapa 20). Echipele fruntaşe au realizat scoruri egale. Lidera, C. F. Barcelona, a terminat nedecis la Madrid (1—1) cu Real, în timp ce Atletico Madrid a făcut tot meci egal (1—1) la Salamanca. Atletico Bilbao a fost performera etapei cîştigînd cu 3—0 la Malaga ! Alte rezultate : Real Sociedad (clasată pe locul 3 cu 25 p) a dispus de Celta Vigo cu 4—0, Espanol Barcelona de Valencia cu 3—0, Las Palmas de Sevilla cu 4-2. Primele clasate :

1.	**C.F. Barcelona**	20	12	4	4	47-15 28
2.	Atl. Madrid	20	10	7	3	22-18 27

OLANDA (etapa 21). La Eindhoven, P.S.V. a dispus de Ajax cu 3—1 (pentru oaspeţi a înscris Geels, care are acum 21 de puncte marcate pe lista golgeterilor olandezi şi europeni), în timp ce Feyenoord nu a reuşit decît un scor egal (1—1) cu E.E.V. Eindhoven. Alte meciuri : Haarlem — Breda 0—2 ; Graafschap — Twente 0—2 ; NEC Nijmegen — F. C. Utrecht 0—1 ; F. C. Amsterdam — Ahead Deventer 1—2. De notat numeroasele victorii obţinute în deplasare ! Primele clasate :

1.	**Ajax**	21	15	3	3	40—17 33
2.	Feyenoord	21	13	6	2	48—19 32

MECIURI AMICALE

ECHIPA Iugoslaviei care se pregăteşte pentru preliminariile C.M. şi-a început turneul în America Latină. Jucînd la Bogota, cu reprezentativa Columbiei, selecţionata **Iugoslaviei** a cîştigat cu 1—0 (1—0), prin golul marcat în min. 17 de Bajevici.

REPREZENTATIVA Cehoslovaciei, aflîndu-se în R. F. Germania, a jucat cu echipa de amatori S.V. Ahlener, de care a dispus cu 4—0 (1—0), prin golurile marcate de Kozak (2), Panenka şi Nehoda.

ECHIPA Uruguayului a învins, într-un meci amical, disputat la Montevideo, reprezentativa Chile cu scorul de 3—0 (0—0) prin punctele marcate de Pizzani (53'), Morena (63') şi Pereira (80'). Jocul a fost urmărit de peste 30 000 de spectatori.

TELEX ● TELEX ● TELEX ● TELEX ● TELEX

BOX ● Campionul mondial profesionist la cat. semimuscă, japonezul Yoko Gushika a învins la puncte pe şalangerul său Jaime Rios (Panama). ● Pentru a 10-a oară consecutiv, Roberto Duran (Panama), campion profesionist la cat. uşoară, a reuşit să-şi păstreze titlul, învingîndu-l la Miami Beach, prin K.O. în repriza a 13-a, pe Vilomar Fernandez (Republica Dominicană).

CICLISM ● Campionatul mondial de ciclocros rezervat profesioniştilor, desfăşurat lîngă Hanovra, s-a încheiat cu victoria elveţianului Albert Zeifel, cronometrat pe distanţa de 24,600 km în 1 h 04:15, urmat de Peter Frischknecht (Elveţia) — 1 h 06:20 şi Eric de Vlaeminck (Belgia) — 1 h 06:50. ● După 48 de ore cuplul Wolfgang Schulze (R. F. Germania) — Gert Frank (Danemarca) a trecut în fruntea cursei de 6 zile de la Copenhaga. Pe locurile următoare se află perechile Graham Gilmore (Australia) — Klaus Bugdahl (R. F. Germania) şi Patrick Sercu (Belgia) — Ole Ritter (Danemarca).

PATINAJ ● A luat sfîrşit concursul de patinaj viteză de la Davos. La masculin, pe primul loc s-a situat olandezul Hans van Helden — 167,587 p, urmat de coechipierul său Piet Kleine — 169,525 p şi de sovieticul Serghei Marciuk — 169,668 p. Competiţia feminină s-a încheiat cu victoria lui Sylvia Burka (Canada) — 181.903 p, secondată de Marion Dittmann (R. D. Germană) — 186,252 p. Rezultate din ziua a doua, masculin : 1 500 m — Hans van Helden 2:00,2 ; 5 000 m — Piet Kleine 7:26,59 ; feminin : 1 000 m — Sylvia Burka 1:28,27 ; 3 000 m — Sylvia Burka 4:57,01.

SCHI ● În „Cupa Europei" pe pîrtia de la Ennstal (Austria), proba masculină de coborîre a revenit austriacului Günther Alster, urmat de compatriotii săi Helmut Klingenschmied şi Gerhardt Jäger. În clasamentul general conduce Günther Alster cu 73 p, urmat de elveţianul Peter Müller cu 50 p. ● Luni, la Morzine (Franţa) proba de coborîre contînd pentru „Cupa Mondială" a revenit austriacului Josef Walcher care a realizat timpul de 1:43,61. Pe locurile următoare s-au clasat Herbert Plank (Italia) — 1:43,70 şi Bernhard Russi (Elveţia) — 1:43,82.

TENIS ● În finala de dublu de la Blomington : Navratilova, Casals — Ruzici, Jausovec 6—2, 6—1. ● El Shafei a terminat învingător în turneul de la Tijuana învingîndu-l în ultima partidă cu 7—5, 6—4 pe Eric van Dillen. Cu acelaşi număr de victorii (s-a jucat sistem fiecare cu fiecare), Raul Ramirez, marele favorit al competiţiei, s-a clasat pe locul 2. ● În grupa A a C.E. pe echipe, la Pécs (Ungaria), selecţionata Suediei a întrecut cu 2—1 formaţia Ungariei (Barany — Norberg 7—5, 7—6 ; Johansson — Taroczy 6—4, 6—4 ; Bengtsson, Norberg — Barany, Benyk 7—6, 6—3), iar la Katowice, Polonia a dispus de Franţa cu 2—1 (Haillet — Wisniewski 6—3, 6—0 ; Nowicki — Deblicker 6—3, 6—4 ; Drzymalski, Nowicki — Dominguez, Haillet 6—7, 7—5, 7—5). În clasamentul acestei grupe, după 5 etape, conduce Suedia, urmată de Franţa, Ungaria şi Polonia.

Redacţia şi administraţia : Bucureşti, str. V. Conta 16, tel. centrală 11.10.05 ; secţia coresp. 11.51.09 ; interurban 437 ; telex : 10 350 romsp r. Tiparul : I. P. „Informaţia" 10 363. Pentru străinătate, abonamente prin ILEXIM, Departamentul export-import presă, P.O. Box 136—137, telex 11226, Bucureşti str. 13 Decembrie nr. 3.
R. 1. 2. 3. 4.

PROLETARI DIN TOATE ȚĂRILE, UNIȚI-VĂ!

Sportul

ZIAR AL CONSILIULUI NAȚIONAL PENTRU EDUCAȚIE FIZICĂ ȘI SPORT

ANUL XXXIII — Nr. 8466 | 4 PAGINI — 30 BANI | MIERCURI 2 FEBRUARIE 1977

Lazi

GHEORGHIU, CIOCÂLTEA ȘI PAVLOV LA TORREMOLINOS

„Circuitul" șahist spaniol continuă. După turneul inaugural de la Orense, la 6 februarie va începe tradiționalul concurs de la Torremolinos, la care au fost invitați și trei jucători români : marele maestru **Florin Gheorghiu**, maestrul internațional **Victor Ciocâltea** și maestrul **Mircea Pavlov**. Printre concurenți (în total 14) se mai numără marii maeștri **Byrne** și **Cristiansen** (S.U.A.), **Bellon** și **Pomar** (Spania), **Keene** (Anglia), maeștrii internaționali **O. Rodriguez** (Peru) și **Piasetski** (Canada).

DUBLA ÎNTÎLNIRE DE HANDBAL JUNIOARE ROMÂNIA — CEHOSLOVACIA

În cursul acestei săptămîni, reprezentativele de handbal junioare ale României și Cehoslovaciei se vor întîlni în două partide amicale. Jocurile sînt programate pentru vineri, de la ora 18, în sala Floreasca și duminică, de la ora 18, în sala Victoria din Ploiești.

În această seară, la Bordeaux, ora 21,30

SELECȚIONATA DIVIZIONARĂ DE FOTBAL A ROMÂNIEI ÎNTÎLNEȘTE FORMAȚIA SIMILARĂ A FRANȚEI

BORDEAUX, 1 (prin telefon). La ora la care citiți aceste rînduri — să zicem, miercuri, în jurul orei 9 dimineața — fotbaliștii „tricolori" se află în autocarul care îi transportă de la Jarnac la Bordeaux. Distanța nu este prea mică : 105 kilometri. Și acum, să revenim la ziua de marți, ziua de ajun a meciului. Cele două antrenamente au fost pretențioase, ultimul încheindu-se cu cinci sprinturi de cîte 100 de metri, după 70 de minute de joc.

Pentru început, să notăm formația probabilă pentru meciul de la Bordeaux.

IORDACHE — CHERAN, GRIGORE, SĂTMĂREANU II, VIGU — DUMITRU, MULȚESCU, BÖLÖNI — TROI, D. GEORGESCU, ZAMFIR.

În cadrul unei conferințe de presă, **Ștefan Covaci** a fost întrebat de ziaristul francez **A. Nogues** de la „Journal de Sud-Ouest" : **„Ce șanse acordați echipei României în lupta pentru calificarea în turneul final de la Campionatul mondial?"** Antrenorul echipei noastre a răspuns : **„Sînt conștient de valoarea adversarilor noștri. Mai știu că argentinienii preferă să aibă în turneul lor final o echipă de aceeași limbă, cum este cazul Spaniei. Mai știu că Iugoslavia a condus cu 2—0 echipa R. F. Germania în turneul final al Campionatului european, dar toate astea au o importanță statistico-lingvistică. Important este ca noi, românii, să găsim forma de joc, forma în care șansele noastre să fie efective".**

În cursul dimineții, am reușit să prind la telefon pe antrenorul echipei franceze, **Michel Hidalgo**, ai cărui jucători sînt cantonați lîngă Bordeaux. Fostul secund al lui **Ștefan Covaci** — după ce s-a convins că nu doresc formația pentru presa franceză — mi-a comunicat-o, cu două paranteze :

REY (Metz) — **BATTISTON** (Metz), **LOPEZ** (St. Etienne), **RIO** (Nantes), **BURKHARD** (Bastia) sau **TUSSEAU** (Nantes) — **MICHEL** (Nantes), **PLATINI** (Nancy), **KERUZORE** (Laval) sau **SHANOUN** (Nantes) — **ROUYER** (Nancy), **LACOMBE** (Lyon), **AMISSE** (Nantes). Deci, opt internaționali reputați.

De notat că selecționata franceză este alcătuită pe scheletul lui Nantes, cea mai în formă echipă a campionatului, antrenată de fostul internațional **Vincent**. Să mai adăugăm, pentru a ilustra forța acestei echipe, că extremul stinga **Amisse** l-a eliminat din formația sa de club pe celebrul internațional polonez **Gadocha**.

În cursul dimineții de marți, echipa noastră a fost vizitată printre alții, de fostul internațional francez **Blanchet**, cel care a jucat de două ori împotriva selecționatei României, odată, acum zece ani, la Paris (meci încheiat cu victoria echipei noastre cu 2—1), și acum cinci ani, în partida încheiată, de asemenea, cu victoria echipei noastre (2—0). Blanchet, foarte amabil, și-a exprimat simpatia față de echipa României. El își amintește cu plăcere de Lucescu, Dobrin, Dinu și de portarul Răducanu, și asta nu pentru că a suferit două înfrîngeri în fața echipei noastre.

Fotbaliștii noștri sînt optimiști și convinși de importanța jocului. Acest test, primul dintre cele trei pe care le susțin în Franța, pare să mobilizeze toate eforturile. Iată cîteva păreri din tabăra noastră : VIGU : **„Sînt convins că Dudu Georgescu are dreptate. Noi, apărătorii, sîntem datori echipei. A venit vremea ca atacanții și chiar mijlocașii să poată spune, cu încredere, că, în spatele „frontului", există niște oameni de bază. Sper să nu primim gol în Franța. Este o speranță, poate excesivă, veți spune dv., dar eu sînt hotărît să lupt pentru asta".** MULȚESCU e la fel de hotărît să facă un joc frumos : **„Pentru noi, meciul de la Bordeaux este de două ori important. În primul rînd, noi, cei care vom intra pe teren, trebuie să demonstrăm că reprezentăm, cu adevărat, echipa națională. În al doilea rînd, meciul de la Bordeaux ar putea să concretizeze unitatea echipei noastre. „Unsprezecele" nostru are nevoie de o sudură, de o comportare foarte bună, care ar contribui mult la această sudură sufletească".** C. ZAMFIR : **„Am văzut meciul de la Paris, dintre St. Germain și Nimes. Să fiu sincer, francezii nu m-au impresionat. Îmi dau seama că echipa de la Bordeaux va fi mai puternică decît cea pariziană, dar, chiar dacă va fi cu 50% superioară, noi nu ne vom face de rîs în fața publicului din Bordeaux".**

Presa franceză acordă o mare însemnătate acestui joc pentru că echipa Franței este și ea în situația de a-și verifica potențialul în vederea preliminariilor campionatului mondial. În ziarul **„L'Equipe"** de marți, pe prima pagină apare o foarte mare ilustrație (cam un sfert de pagină), în care antrenorul **Ștefan Covaci** este fotografiat în picioare, iar în fața sa se află, cum spun francezii, cei patru „canonieri" ai „tricolorilor" : **Troi, Mulțescu, Dudu Georgescu și Zamfir.** Să sperăm că textul explicativ al ziarului francez se va confirma în cursul serii de miercuri, la Bordeaux.

Ioan CHIRILĂ

(Continuare în pag. a 3-a)

PE DRUMUL MÜNCHEN — MONTREAL, ATLEȚII NOȘTRI S-AU OPRIT ÎNAINTEA LINIEI DE SOSIRE!

● Realizările dintre cele două Olimpiade nu au avut finalitate ● Într-un ciclu olimpic doar patru noi atleți au atins o valoare ridicată! ● Dezvoltare generală necorespunzătoare a atletismului nostru

Radiografia atletismului

Drumul de patru ani al ciclului olimpic München-Montreal a prilejuit atletismului românesc o seamă de realizări atît la nivelul maselor cît și la cel al performerilor. **Între altele trebuie subliniate unele dintre recordurile înregistrate, a căror valoare a atins un plafon internațional (800 m — 1:58,6 Mariana Suman, 1 500 m — 4:04,0 Natalia Mărășescu, înălțime — 1,92 m Virginia Ioan și 1,93 m Cornelia Popa, disc — 67,97 m Argentina Menis, 3 000 m obstacole — 8:16,2 Gheorghe Cefan etc.). Sînt de notat, de asemenea, succesele repurtate în competiții internaționale de anvergură, la Jocurile Balcanice, Campionatele mondiale universitare (Natalia Mărășescu — 3 000 m și Gheorghe Megelea — suliță au fost cîștigători), Campionatele europene pe teren acoperit (Carol Corbu — triplu, Natalia Mărășescu — 1 500 m, Dorina Cătineanu — lungime au fost campioni continentali etc.), calificarea reprezentativei feminine în ultimele două finale (1973 și 1975), ale Cupei Europei — Bruno Zauli etc.** Șirul acesta al realizărilor este încă și mai lung și, la momentul respectiv, le-am subliniat pe fiecare, străduindu-ne a le plasa cît mai exact în contextul internațional al atletismului. Din păcate, toate aceste realizări evidente n-au avut... final! Adică, altfel spus, **la marele examen al Jocurilor Olimpice, cînd strădaniile depuse de-a lungul întregului ciclu olimpic trebuiau concretizate, ei bine, tocmai atunci evoluția atleților noștri a fost departe de așteptări, de realizările anterioare.**

Rezultatele de la Montreal se cunosc, desigur : o medalie de bronz la suliță — **Gheorghe Megelea**, un loc cinci la 10 000 m — **Ilie Floroiu** și un loc șase la disc — **Argentina Menis.** Aceștia au fost singurii dintre atleții noștri care s-au clasat printre primii șase. Este drept însă, în finalele de opt ale diferitelor probe și-au mai găsit locul alți cinci dintre cei 16 atleți români prezenți la J.O. : locul VII — **Valeria Ștefănescu** la 100 mg, locul VIII — **Elena Vintilă** la lungime, **Cornelia Popa** la înălțime, **Mariana Suman** la 800 m și **Carol Corbu** la triplu.

În comparație cu evoluțiile atleților români la precedentele patru ediții ale Jocurilor Olimpice, cea din 1976, a fost, indiscutabil, cea mai slabă. La München, de exemplu, au fost cucerite două medalii de argint, la Ciudad de Mexico (ce timpuri !), două medalii de aur și alte două de argint etc.

Cu foarte puține excepții (doar două, trei) atleții noștri n-au izbutit să-și reediteze la Montreal performanțele reușite de ei în săptămînile premergătoare J.O., ca să nu mai vorbim — cum ar fi firesc ! — de realizarea celei mai bune prestații a lor din întreg anul olimpic ! Cauzele acestui evident insucces al atleților noștri la cea de a XXI-a Olimpiadă (ca să ne referim doar la principalul obiectiv al anilor 1973—1976) au fost foarte multe. Ele țin de aspecte dintre cele mai diferite ale activității atletismului nostru, de la conducerea pregătirii propriu-zise și pînă la... selecționarea lotului olimpic sau, dacă vreți, invers, de la selecționarea lotului la...

În cele ce urmează astăzi și în articolele pe care le avem în pregătire pe această temă, vom încerca să abordăm unele dintre problemele actuale ale atletismului nostru, pornind de la condiția acestui sport, de la ceea ce se face pentru el, de la importanța care i se acordă în mod concret, practic — și nu doar în anumite ședințe ! — la nivelul județelor și mai jos, la nivelul cluburilor, al asociațiilor, al școlilor.

Atletismul este, fără îndoială, principalul sport olimpic. Cuprinzînd 37 de probe (23 masculine și 14 feminine) el oferă unei țări posibilitatea de a înscrie cel mai mare număr de concurenți dintre toate disciplinele olimpice. În aceeași ordine de idei, este de subliniat faptul

Romeo VILARA

(Continuare în pag. a 3-a)

LA PĂLTINIȘ

CEI MAI BUNI PUGILIȘTI AI ȚĂRII SE PREGĂTESC PENTRU VIITOARELE CONFRUNTĂRI

Conform tradiției, la fiecare început de an cei mai buni pugiliști ai țării petrec cîteva zile de odihnă activă în frumoasa stațiune Pältiniș.

Sub conducerea unor reputați tehnicieni, cum sînt antrenorul emerit *Ion Popa* și cel federal, *Alexandru Vladar*, ca și a ajutoarelor lor, *Nicolae Linca, Șerbu Neacșu, Constantin Ciucă, Iosif Mihalic, Constantin Anton*, un număr de 44 de boxeri — din rîndul cărora am reținut cîțiva consacrați dar și mulți tineri de perspectivă — se pregătesc susținut, înmagazinînd energii, un ridicat potențial fizic, atît de necesar confruntărilor viitoare.

Start în cursa de fond pe schiuri. În prim-plan, Marian Lazăr *și* Niță Robu

Foto : Dragoș NEAGU

I-am văzut pe boxeri cu topoarele în mînă despicînd zeci de bușteni, mijloc atît de folositor dezvoltării forței brațelor, alunecînd pe schiuri în concursuri de fond organizate ad-hoc sau alergînd pe teren variat, totul în scopul îmbunătățirii pregătirii fizice generale, lucrînd cu mingi medicinale, corzi sau haltere, angajîndu-se fără menajamente în jocuri de mini-rugby pe zăpadă, care dezvoltă calitățile fizice de bază.

„Aici, la munte — sublinia antrenorul federal Alexandru Vladar — *muncim mai mult ca oricînd. Volumul, durata și intensitatea antrenamentelor depășesc cu mult pe cele din anul preolimpic 1973 cînd, tot aici, la Pältiniș, ne pregăteam cu gîndul la Montreal '76. Din «vechea gardă» am acordat credit în continuare lui M. Lazăr, N. Robu, C. Hajnal, F. Ibrahim, F. Livădaru, Alex. Turei și Șt. Florea, pugiliști experimentați, dar care nu depășesc încă vîrsta de 25 de ani. Grosul selecționabililor îl reprezintă însă «noul val», boxeri tineri și ambițioși care s-au impus în ultima vreme și în care ne punem mari speranțe. Dintre aceștia aminiesc pe D. Cipere (Metalul Drobeta Tr. Severin), C. Chiracu (Box club Galați), N. Stoenescu, L. Zoltan și M. Donciu (A.S.A. Cluj-Napoca), Gh. Oțelea (Steaua), I. Budușan și D. Burdihoi (Metalul București), M. Ungureanu (Dinamo Brașov), P. Dragu (Electroputere Craiova), ca să numesc numai o parte dintre ei".*

„Acesta este al 10-lea an consecutiv în care venim la Pältiniș, adaugă maestrul Ion Popa. *Prin procesul de instruire pe care îl desăvîrșim aici punem de fapt bazele unui întreg an competițional. Pe lîngă acumulările fizice, acordăm o mare atenție și tehnicii. Lucrul cu mănușii îl efectuăm într-o sală care, deși improvizată, corespunde nevoilor noastre pentru această etapă de pregătire.*

Pentru a testa calitatea lucrului de la munte, am susținut și două gale demonstrative, una vineri, 27 ianuarie, la Avrig, alta duminică, 29 ianuarie, la Sibiu. Mă bucură faptul că dispunem de un lot cu multe elemente tinere, din care sperăm ca în cel mai scurt timp să formăm cîteva talente de certă valoare, care să poată face față cu succes confruntărilor internaționale ce ne așteaptă. De altfel, în competițiile de nivel internațional din acest an, ca și din anii următori, putem să ne dăm seama pe cine ne putem baza pentru Olimpiada de la Moscova".

Am lăsat speranțele noastre olimpice să-și urmeze programul de antrenament, un program încărcat, de mare dificultate, de muncă asiduă și plină de responsabilitate.

Gh. NERTEA

De simbătă, în sala Victoria din Ploiești

CONTINUĂ „MARATONUL" DE SALĂ AL DIVIZIEI A DE HANDBAL

Maratonul handbalistic de sală al Diviziei masculine A va continua în această săptămînă cu al doilea turneu indoor, programat simbătă, duminică și luni în sala Victoria din Ploiești.

După un debut neconcludent, în primele două etape ale turneului piteștean, runda a XVI-a ne-a oferit prilejul unor constatări pozitive în privința nivelului valoric al întrecerilor ; majoritatea echipelor au dovedit preocupări pentru organizarea jocului, pentru întărirea sistemelor defensive (portarii au fost la înălțime !) și — lăudabil — pentru folosirea tineretului.

Dintre echipele care s-au făcut remarcate în mod special, **Steaua** și **Dinamo București** merită felicitări pentru seriozitatea cu care au abordat fiecare întîlnire. Sperăm ca în turneul de la Ploiești alte și alte formații să ne ofere prilejul unor asemenea aprecieri, lucru perfect posibil pentru echipe ca **H. C. Minaur Baia Mare, Politehnica Timișoara, Știința Bacău și Dinamo Brașov**, ale căror garnituri le permit un salt valoric substanțial.

În programul turneului de la Ploiești vor figura cîteva întîlniri de atracție ca : Politehnica Timișoara — Dinamo Brașov, Dinamo Brașov — Steaua și Știința Bacău — Relonul Săvinești. De asemenea, sînt așteptate cu mult interes cele două confruntări între echipele studențești : Știința Bacău — „U" Cluj-Napoca, „U" București — Poli Timișoara.

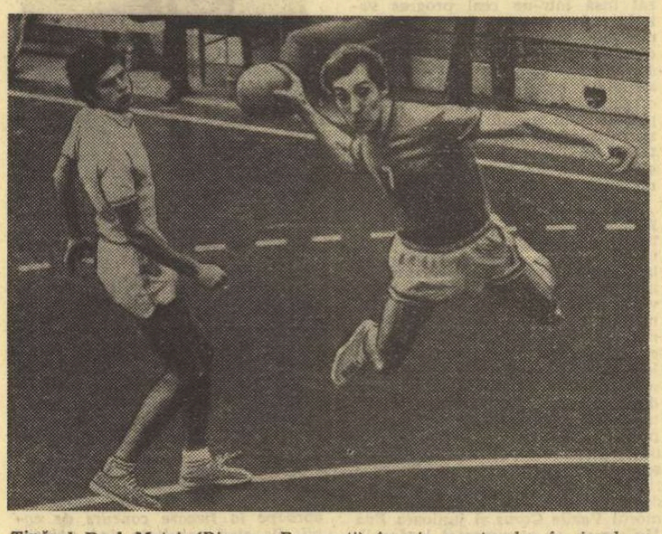

Tînărul Paul Matei *(Dinamo București) înscrie spectaculos în jocul cu Știința Bacău, sub privirile unui alt jucător de perspectivă,* Victor Cornea

Foto : Ion MIHĂICĂ

CLASAMENTUL

1. STEAUA	14	14	0	0	315-219	28
2. Dinamo Buc.	14	12	1	1	245-175	25
3. H.C. Minaur	14	8	1	5	265-137	17
4. Dinamo Bv.	14	7	2	5	243-225	16
5. Știința Bacău	14	6	2	6	200-205	14
6. Poli Timiș.	14	5	1	8	218-230	11
7. „U" Cj.-Napoca	14	4	2	8	209-231	10
8. Relonul	14	4	2	8	224-249	10
9. Gloria Arad	14	4	2	8	221-247	10
10. „U" București	14	3	4	7	163-196	10
11. C.S.U. Galați	14	4	1	9	172-219	9
12. C.S.M. Borzești	14	4	0	10	221-263	8

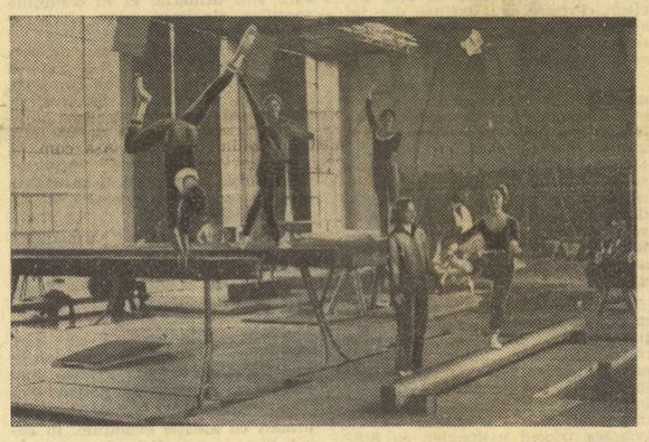

Ieri, fotoreporterul nostru Ion Mihăică *a efectuat un raid la bazele sportive ale Complexului „23 August", surprinzînd aspecte de muncă ale sportivilor fruntași.* În foto : *antrenament al secției de gimnastică feminină a Liceului nr. 1, desfășurat sub conducerea antrenoarei* Barbara Dumitrescu

ROMÂNIA — IUGOSLAVIA 17-17, LA HANDBAL FEMININ

PRAGA, 1. În localitatea cehoslovacă Cheb a început un puternic turneu internațional feminin la care participă 7 dintre fruntașele handbalului internațional și formația B a țării gazdă. În prima rundă, **reprezentativa României a terminat la egalitate cu redutabila selecționată a Iugoslaviei : 17—17 (8—7).** Cele mai multe goluri au fost înscrise de **Grigoraș 3, Arghir 3, Hobincu** 2 — pentru România, **Stanoievici 3, Bukurov 3** și **Suprinovici** 3 — pentru Iugoslavia.

Tot în prima zi, **Cehoslovacia a întrecut la scor Ungaria : 23—14 (13—7).** Cele mai multe goluri : **Korytarova 5, Foltynova** și **Novakova** — cîte 4, pentru Cehoslovacia, **Nagy** 6 — pentru Ungaria. **Selecționata U.R.S.S. a întrecut la limită — 22—21 (11—11) — echipa Poloniei, iar R. D. Germană a dispus de Cehoslovacia B cu 18—14 (9—6).**

Competiția continuă, întrecerile finale fiind programate pentru ziua de 5 februarie.

„SĂ NU COMPARĂM REALIZĂRILE CU CELE DIN ANUL TRECUT, CI CU SARCINILE DIN PROGRAMUL DE DEZVOLTARE"

Plenara C. J. E. F. S. Constanța

Luni a avut loc plenara Consiliului județean pentru educație fizică și sport Constanța, la care au participat membrii consiliului, reprezentanții organizațiilor și instituțiilor locale cu atribuții în domeniul sportului, profesori de educație fizică și sport, sportivi și antrenori fruntași din județ, activiști din consiliile asociațiilor și cluburilor.

În raportul de activitate pe anul 1976, tovarășul **Dumitru Ivan**, prim-vicepreședinte al C.J.E.F.S., a prezentat sinteza **realizărilor obținute în dezvoltarea sportului de masă și de performanță, care au marcat un important progres față de anii precedenți, datorită sprijinului prețios al organelor și organizațiilor de partid, unei munci mai susținute și mai bine organizate a asociațiilor și cluburilor sportive, a comisiilor pe ramură de sport, a consiliului județean, ca și creșterii bazei materiale a sportului în municipiul și județul Constanța.**

Referitor la activitatea de masă, raportul a subliniat că principalele realizări s-au datorat faptului că **s-a pus un mare accent pe formele simple, larg accesibile de practicare a exercițiilor fizice și sportului** de către oamenii muncii și mai ales de către tineret. Raportul a evidențiat, de asemenea, progresele obținute în **sportul școlar și universitar**, ca urmare a măsurilor și, mai ales, a inițiativelor organizațiilor de pionieri, U.T.C. și Inspectoratului școlar județean.

În ce privește performanța, **s-a arătat că echipele județului Constanța se află la jocuri sportive între primele șase locuri în campionatele republicane.** Au fost citați și atleți, boxeri, luptători, mulți dintre ei tineri, care au obținut succese deosebite în ultimul an. Județul a avut în lotul olimpic pentru Montreal 4 sportivi, în frunte cu atletul Ilie Floroiu. **Au** fost cucerite titluri și alte locuri fruntașe în campionatele europene de box-tineret, lupte greco-romane-juniori, 9 titluri balcanice la atletism, lupte, scrimă și volei. 64 de titluri de campioni naționali, 127 de sportivi în loturile reprezentative, între care jumătate din echipa de rugby care a învins Franța la București, ca și cele 80 de competiții internaționale, organizate îndeosebi în sezonul estival, completează principalele realizări ale județului în sportul de performanță.

În spiritul recentelor indicații și documente de partid, cea mai mare parte din raport a fost consacrată analizei critice a unor lipsuri și rămîneri în urmă, atît în activitatea de masă cît și în cea de performanță. A fost criticat **formalismul și spiritul de paradă, inerția ce mai dăinuie în unele**

Mircea COSTEA

(Continuare în pag. a 3-a)

COMPETIȚIILE INTERNE TREBUIE SĂ SERVEASCĂ LA PERFECȚIONAREA PREGĂTIRII LUPTĂTORILOR FRUNTAȘI

Interviul nostru

CU ION CORNEANU, ANTRENOR FEDERAL

Simbătă și duminică s-au disputat întîlnirile din cadrul primei etape a Diviziei de lupte greco-romane. Programat mult mai devreme decît în anii precedenți, campionatul pe echipe a prezentat cîteva noutăți interesante, despre care i-am cerut amănunte antrenorului emerit **Ion Corneanu.**

— Cum explicați startul campionatului pe echipe încă din luna ianuarie ?

— Considerente de ordin metodic ne-au determinat să începem concursurile chiar la sfîrșitul lunii ianuarie. Am recomandat antrenorilor ca pregătirea de iarnă să înceapă încă din decembrie, astfel încît la data cînd sînt programate meciurile din Divizie concurenții să se afle la un nivel corespunzător de pregătire fizică.

— Antrenamentele cu caracter specific, așa cum sînt cele care se efectuează în vederea participării la concurs, nu contravin metodicii antrenamentului în perioada de acumulare ?

— Noi am apreciat că nu. Antrenamentele luptătorilor se desfășoară exact ca și cînd n-ar fi vorba de o competiție. În concursuri internaționale (deci, de răspundere) ei nu vor fi angrenați pînă în luna martie. Noi urmărim evoluțiile sportivilor numai din punct de vedere fizic. De altfel, în întrecerile din cadrul Diviziei ei sînt intens solicitați la fiecare etapă. Imaginați-vă că în decurs de 36 de ore fiecare participant la Divizie susține cîte cinci meciuri, ceea ce reprezintă un efort considerabil, așa cum nu se întîlnește nici la marile competiții internaționale. În plus, conform noilor prevederi ale regulamentului nostru intern, timpul de luptă este mai lung decît prevede regulamentul F.I.L.A.

— Cum, adică ?

— În scopul unei reprezentări bune în marile concursuri internaționale, considerăm competițiile interne ca făcînd parte din mijloacele de pregătire, motiv pentru care, în acest an, experimentăm un nou regulament de disputare a campionatului pe echipe. Pentru a crea un echilibru valoric între formațiile participante la Divizie am redus numărul acestora de la 27 la 24. În loc de trei serii, acum au fost alcătuite patru serii, numai de cîte șase echipe. Etapele Diviziei se desfășoară, toate, sistem turneu individual, fiecare cu fiecare. Și, astfel, în loc ca la o etapă un sportiv să susțină două meciuri, cum era în anii precedenți, el are de susținut cinci. Așa cum spuneam, timpul de luptă acum este mai lung, deoarece repriza a doua durează patru minute (în loc de trei), cuprinzînd două reprize de luptă la parter.

— Bine, dar din regulamentul internațional au fost eliminate de mult reprizele de luptă la parter. Cum se explică această neconcordanță a regulamentului intern cu cel internațional ?

— Analizînd comportarea luptătorilor români la Jocurile Olimpice și la celelalte mari competiții, am constatat că majoritatea infrîngerilor lor s-au datorat unei slabe comportări în lupta de la parter. Acesta este și motivul care ne-a determinat să introducem lupta de jos în campionatul pe echipe. În fond, Divizia este o competiție internă, care trebuie să servească la perfecționarea pregătirii luptătorilor fruntași în vederea participării cu succes la viitoarele mari concursuri internaționale. Sper ca astfel să eliminăm din comportarea luptătorilor români deficiența constatată la ultimele întreceri.

Mihai TRANCĂ

„TREBUIE SĂ CONSOLIDĂM O REPUTAȚIE CLĂDITĂ CU MARI EFORTURI"

Convorbire cu secretarul F. R. Tenis, Alexandru Lăzărescu

În anul trecut reprezentanții tenisului românesc au obținut — mai ales la turneele individuale — succese notabile. Dar la nivelul echipelor naționale prezente la diferite competiții — cu excepția Balcaniadelor — bunele rezultate ne-au cam ocolit, motiv de îngrijorare pentru iubitorii din ce în ce mai mulți și mai pretențioși ai sportului alb la noi. Pornind de la aceste două constatări, și dorind să aflăm ce urmează să se întreprindă pentru ca tenisul românesc să se integreze, cu întreg potențialul, în circuitul valorilor europene și mondiale, ne-am adresat secretarului F.R.T., prof. **Alexandru Lăzărescu.**

— Credeți că dispunem de resursele necesare pentru a lansa tenisul nostru pe un front mai larg ?

— Mai înainte de a răspunde la întrebare, consider necesară o foarte sumară retrospectivă. Este de precizat, astfel, că în 1976 Ilie Năstase a fost finalist la Wimbledon, semifinalist la Forest Hills, iar în „Cupa Challenge" a obținut cîteva victorii remarcabile ; Virginia Ruzici și Florența Mihai au urcat de pe locurile 110 și 112 în lume, pe 22 și 36 ; Lucia Romanov a fost finalistă în turneul de junioare de la Forest Hills, iar Andrei Dîrzu s-a dovedit a fi la înălțimea celor mai buni juniori din lume, în urma turneului „Orange Bowl", disputat în S.U.A. În ceea ce privește lansarea tenisului nostru pe un front mai larg, trebuie să spun că stă în puterile noastre să facem să se vorbească despre tenisul românesc nu doar atunci cînd marele jucător care este Ilie Năstase obține victorii răsunătoare. Dorim ca la marile turnee, alături de izbînzile lui Ilie Năstase și Ion Țiriac, să se afirme în continuare Virginia Ruzici și Florența Mihai. A sosit momentul, după opinia mea, ca aceste două talentate jucătoare să înceapă să cîștige turnee de prestigiu, cum ar fi Roma, Rolland Garos-ul etc. Sperăm, de asemenea, ca membrii lotului național, Dumitru Hărădău și Traian Marcu — aflați acum la turnee în S.U.A., împreună cu antrenorul Constantin Năstase — să revină în primăvară cu un bagaj îmbunătățit și îmbogățit de cunoștințe, iar foarte tinerii noștri jucători Florin Segărceanu, Lucia Romanov, Maria Romanov, Elena Popescu, Camelia Chiriac, Gabriela Dinu și Lunela Orășanu să confirme speranțele investite în talentul și capacitatea lor...

— Ce perconizați pentru ca, la început pe plan intern, apoi în competițiile internaționale, reprezentanții tenisului românesc să evolueze la nivelul atins de tenisul modern ?

— După cum se observă, am reușit mai mult ca în alți ani să înscriem un număr sporit de tineri pe tablourile marilor turnee, fapt ce se va răsfrînge favorabil și asupra valorii competițiilor interne. Adoptarea unui sistem unitar privind concepția de joc, înăsprirea baremurilor și probelor de control, înființarea Centrului republican de pregătire și instruire, sînt numai cîteva din măsurile adoptate în ultima vreme menite, după opinia noastră, să ducă la creșterea calitativă a tenisului românesc. Prilejuri pentru această afirmare vor fi în 1977 : în curînd, două dintre „zonele" cupelor europene pe echipe, rezervate juniorilor, se vor desfășura la București ; Balcaniadele sînt programate tot în Capitală, în perioada 4—10 iulie. Dar supremul examen va fi participarea noastră la ediția din acest an a „Cupei Davis", echipa României urmînd să susțină primul meci acasă, în compania reprezentativei Belgiei. Apoi, mizînd pe faptul că vom termina victorioși, vom avea ca adversare reprezentativele Cehoslovaciei, Marii Britanii...

— Iubitorii tenisului vor să știe de ce la unele întreceri europene pe echipe nu participă și reprezentative românești. Să credem că nu avem ce învăța la turneele de pe continentul nostru ?

— Avem în vedere, într-adevăr, să strîngem legăturile cu reprezentanții tenisului din țările socialiste și din alte țări ale Europei, astfel ca sportivii noștri să fie prezenți la un număr mai mare de turnee. În ceea ce privește participarea la Campionatul european „indoor" și în aer liber, unele clauze financiare impuse de organizatori ne împiedică, deocamdată, să dăm curs dorințelor noastre și celor ale iubitorilor tenisului. Un lucru este, însă, clar pentru noi : avem datoria să consolidăm o reputație clădită cu mari eforturi.

Ion GAVRILESCU

Sportul, școală a educației

MUNCĂ, ÎNVĂȚĂTURĂ, PERFORMANȚE

O LECȚIE DE COMPORTARE

În municipiul Tg. Mureș, printre obiectivele ce și le propun să le realizeze în mod curent asociațiile și cluburile sportive se află și acela al îndrumării tinerilor performeri spre continuarea studiilor și desăvîrșirii pregătirii profesionale. Se poate vorbi, în acest sens, de o adevărată tradiție, creată printr-o frumoasă colaborare a mai multor factori. Prim-vicepreședintele C.J.E.F.S. Mureș, **Ioan Bogdan**, ne spunea : **„Dintr-o îndelungată experiență știm că atunci cînd se află în plină ascensiune pe planul performanței, unii tineri cred că au făcut totul. De aceea, am considerat că, printre alte obligații ale noastre, se numără și îndatorirea morală de a le «deschide ochii», cum se spune, asupra faptului că ei trebuie să învețe pentru a-și însuși o meserie".**

La **„Electromureș"** — una dintre cele mai mari unități economice din întregul județ — discutăm cu președintele asociației sportive. **Ștefan Eröss**, care ocupă această funcție obștească de peste 23 de ani : **„A devenit un fapt obișnuit în întreprinderea noastră, acela de a primi în secțiile de performanță numai sportivi dornici — noi acordîndu-le întregul sprijin — să obțină calificarea într-o meserie. Ștefan Ordög, unul dintre „veteranii" divizionarei noastre A de popice, a absolvit cursurile școlii profesionale, acum fiind maistru principal la secția de turnătorie a întreprinderii ; același lucru îl putem spune despre Maria Martina, absolventă și ea a școlii profesionale și care, în secția C.T.C. a întreprinderii unde își desfășoară activitatea, obține rezultate tot atît de bune ca și în echipa de popice de Divizia A".**

Exemplul generației de fotbaliști din anii trecuți de la A.S.A. a fost „molipsitor" pentru actualii componenți ai echipei. **Ladislau Csutak**, acum un apreciat tehnician la IMATEX, **Constantin Lungu**, absolvent al școlii de maiștri, ocupînd acum funcția de șef de secție tot la IMATEX, au reușit să le transmită și fotbaliștilor mai tineri dorința de a învăța : **Iuliu Hajnal, Florea Ispir, Csaba Solyom** sînt posesorii diplomelor de maiștri, în timp ce colegii lor de echipă **Vasile Pîslaru, Carol Onuțan, Petre Varodi** se numără printre participanții la cursurile serale sau fără frecvență ale unor licee din Tg. Mureș.

„Practica este atît de înrădăcinată în rîndul sportivilor noștri — ne spunea în încheierea discuției prim-vicepreședintele C.J.E.F.S. **— încît asistăm la o adevărată întrecere între cluburi și secții în ceea ce privește îndrumarea tinerilor către studii".**

I. Gv.

— Stimate tovarășe inginer *Ilie Gh. Ionescu*, sînteți cunoscut pentru numeroasele brevete de invenții și inovații în cele mai diverse domenii — electricitate, industria lemnului, construcții de mașini etc. — care au adus însemnate beneficii, ca autor al multor lucrări de specialitate și coautor la Lexiconul român, dar și ca pasionat modelist, disciplină căreia i-ați acordat multe ceasuri din timpul dv. Cum s-a realizat această apropiere de tărîmul tehnicii de „micro" și „maxi" dimensiuni ?

— Plecat din orașul meu natal, Cernavodă, cu gîndul să mă dedic carierei... artistice, am avut deosebitul privilegiu să-l cunosc pe marele nostru înaintaș Traian Vuia. Făcîndu-i cunoscute intențiile, el m-a îndrumat spre domeniul tehnic, deoarece după cum mi-a spus, reținînd și acum cuvintele sale, „țării noastre îi trebuie tot mai mulți ingineri, de toate felurile, care să contribuie la ieșirea ei din nevoi".

— Ce impresie v-a făcut Traian Vuia ?

— Contactul cu acest pionier al aviației mondiale mi l-a dezvăluit ca pe un român îndrăgostit de țară, om integru, dar, din păcate, lipsit de condițiile necesare pentru a-și pune, atunci, în aplicare ideile pe meleagurile natale. El mi-a oferit adesea lecții model de comportare demnă în societate.

— De cînd datează, dacă se poate spune astfel, pasiunea pentru modelism ?

— Încă din copilărie. Dar pe atunci făceam un modelism naiv, acum însă, avînd cunoștințe tehnice variate, pot afirma că această pasiune a depășit granițele unei simple plăceri, ea permițîndu-mi să verific și anumite probleme de specialitate.

— Ce este după părerea dv. modelismul ?

— O școală a preciziei, dar care oferă tînărului posibilitatea realizării unei concepții sănătoase despre realitatea înconjurătoare, un mijloc de formare a unor trăsături alese de caracter. Lucrul în domeniul mecanicii fine îl obișnuiește pe om să fie ordonat, să fie exact în tot ceea ce face.

— Știm că sînteți autorul unui volum care tratează probleme ale modelismului. În ce stadiu se află ?

— Este pentru prima oară cînd se realizează o astfel de lucrare, care să cuprindă toate problemele legate de modelism. Dar, trebuie să spun că am găsit mai multă înțelegere în publicarea celorlalte lucrări, decît în ceea ce privește pe aceasta, deși solicitările sînt numeroase. De altfel, nu este numai o carte tehnică, ci și una care cuprinde multe elemente educative.

— Revenind la dezvoltarea modelismului și la valențele sale educative, ce credeți că ar trebui făcut pentru extinderea sa în municipiul și județul Sibiu ?

— Există cercuri de modelism. Dar nu afirm o noutate spunînd că ar fi necesare tot mai multe asemenea cercuri, deoarece ele reprezintă o cale de a-i îndepărta pe tineri de o serie de tentații, de a-i feri să-și irosească timpul liber în mod inutil. De asemenea, cred că ar trebui ca modelismului să i se deschidă tot mai mult ușile și în mediul rural, deoarece avem copii deosebit de talentați, care pot fi atrași astfel spre domeniul tehnic. Așa cum îmi spunea un fost profesor, nu există „oameni proști și deștepți, ci oameni perseverenți și leneși". Or, noi tocmai această perseverență putem și trebuie să o stimulăm.

Emanuel FANTANEANU

GESTURI

● VIZITA LA ELECTRONICA. Campionii mondiali universitari de handbal au fost, săptămîna trecută, oaspeții colectivului întreprinderii Electronica din Capitală. Vizita a prilejuit un dialog instructiv despre sport, muncă, pasiune între tinerii handbaliști și electroniștii bucureșteni. Pentru toți a fost o întîlnire care nu se uită ușor...

● UN ACTIVIST RECALCITRANT. Metodistul Mircea Anton de la C.J.E.F.S. Galați a avut duminică o otitudine ireverențioasă față de arbitrii brașoveni, V. Arhire și Gh. Ferariu, care au condus corect partida de volei dintre echipele masculine C.S.U. și „U" Craiova. Ce vină purtau arbitrii pentru faptul că formația gălățeană evolua lamentabil ?

● SPORT ȘI FIZICĂ. La Liceul energetic din Sibiu activitatea de educație fizică și sport a înregistrat bune rezultate, ea avînd numeroși și pasionați susținători. Printre ei și **Elena Topa**, fostă componentă a divizionarei A de volei, C.S.M., acum apreciată profesoară de fizică. Ea poate fi întîlnită și în laborator, dar și în sala de sport.

● GESTUL VOLEIBALISTELOR IEȘENE. Deși întîlnea o echipă care nu-i putea pune probleme, lidera campionatului feminin, Penicilina, a ținut să-și răsplătească numeroșii și statornicii săi suporteri, care au umplut și de această dată pînă la refuz Sala sporturilor susținînd după încheierea partidei cu Ceahlăul P. Neamț, un meci demonstrativ...

ȘTEFAN PINTECAN POATE REVENI...

Scriam, cu puțin timp în urmă, la această rubrică, despre abaterile unor rutieri și despre măsurile ferme, prompte, luate de F.R. Ciclism. Printre cei excluși din lot s-a aflat și brașoveanul *Ștefan Pintecan*. Iată extrase dintr-o scrisoare primită recent de la el.

„După plecarea din lot am renunțat total la fumat și mă simt mult mai bine. Îmi pare foarte rău că nu am făcut-o mai devreme... Zilnic mă antrenez, efectuînd sedințe de rulaj și de pregătire fizică. Îmi dau silința să fiu cît mai aproape de nivelul de pregătire al colegilor mei... În primăvară, la concursuri voi face totul să mă impun, pentru a fi — din nou — selecționat în lotul național..."

Așadar, Ștefan Pintecan, tînărul muncitor brașovean aflat la porțile afirmării în ciclism, a înțeles rostul sancțiunii. Poate că numai ea, excluderea din lot, nu l-ar fi îndemnat spre această grabnică îndreptare. Dar, înainte de a pleca dintre rutierii susceptibili de a îmbrăca tricoul național, cu Ștefan Pintecan s-a discutat îndelung. Conducerea federației i-a arătat motivele pentru care un rutier-fumător nu poate avea viitor în atît de greul sport cu pedale. Doctorul *Mircea Răzuș* i-a demonstrat cît de nocivă este nicotina pentru om și mai ales pentru omul-sportiv, care sînt urmările ei în condițiile specifice ale unui mare efort cotidian. Antrenorul *Ion Stoica* l-a sfătuit asupra programului de pregătire, l-a încurajat, i-a dat să înțeleagă că — renunțînd la fumat, acceptînd rigorile vieții sportive, pregătindu-se cu conștiinciozitate — va putea în curînd să revină între membrii lotului național. Așa cum ne scrie chiar Ștefan Pintecan, muncitorii, colegii săi, l-au sfătuit și ei, l-au ajutat să reintre pe calea normală.

Iată, deci, că nu sancțiunea — singură — a fost elementul determinant. *Ștefan Pintecan a primit ajutorul tuturor pentru a depăși dificila situație prin care a trecut.*

Primăvara se apropie cu pași vertiginoși. În curînd vor începe concursurile de fond. Printre concurenți se va afla și Ștefan Pintecan. Tehnicienii federației îi vor urmări cu atenție evoluțiile. În cazul în care promisiunile sale vor deveni fapte, rutierul brașovean va putea primi din nou încrederea selecționerilor. Sperăm că așa va fi... *(H. N.)*.

Seria B a Diviziei A la hochei

MECIURI STRÎNSE ÎN CARE VICTORIA S-A DECIS ÎN ULTIMA REPRIZĂ

MIERCUREA CIUC, 1 (prin telefon). — Un numeros public a urmărit ieri jocurile din cea de a II-a etapă a ultimului tur din seria secundă a Diviziei A. Primele două partide au fost interesante, victoria stînd multă vreme sub semnul incertitudinii. În schimb, ultimul meci al zilei, cel dintre Unirea Sf. Gheorghe și Liceul nr. 1 Miercurea Ciuc nu a mai prezentat echilibrul anticipat.

Avîntul Gheorgheni — Agronomia Cluj-Napoca 8—5 (2—2, 3—3, 3—0). În min. 29 echipa din Gheorgheni conducea cu 5—2, manifestînd o superioritate evidentă. Dar, în finalul reprizei secunde, studenții au reușit o nesperată egalare (5—5). În ultimele 20 de minute, clujenii au jucat foarte slab, în timp ce hocheiștii din Gheorgheni s-au impus mai ușor. Au marcat : **Sükelt 3, Horvath 2, Laszlo 2, T. Györgypall** — Avîntul, **K. Györgypall 2, Magyari, Sallo, Bako** — Agronomia. Au arbitrat cu scăpări **A. Balint** și **E. Mihoc** — Miercurea Ciuc.

Sp. studențesc A.S.E. — Tirnava Odorhei 4—1 (0—1, 1—0, 3—0). Partidă foarte dîrză disputată și care a plăcut mult spectatorilor datorită ardoarei cu care cele două formații și-au apărat șansele. Bucureștenii au forțat ritmul în ultima repriză și din min. 50 s-au detașat, marcînd gol după gol. Au înscris : **Ciobanu 2, Ungureanu și Boldescu** — Sp. studențesc, **Bartha** — Tîrnava. Au condus corect **G. Tașnadi** — M. Ciuc și **A. Dibernardo** — Cluj-Napoca.

Unirea Sf. Gheorghe — Liceul nr. 1 Miercurea Ciuc 11—3 (4—2, 5—1, 2—0). Întîlnirea a fost la discreția jucătorilor din Sf. Gheorghe, care au avut în față un adversar mai puțin combativ.

Miercuri este zi de pauză, întrecerile continuînd joi și vineri.

V. PAȘCANU — coresp.

IRINEL PĂNULESCU (12 ANI) 4:50,0 LA 400 m LIBER!

Astăzi vor pleca în Olanda înotătoarele *Carmen Bunaciu* și *Anca Miclăuș* care vor concura vineri, sîmbătă și duminică în primul concurs de amploare al anului, pe care firma de materiale sportive „Speedo" îl organizează în bazinul acoperit de 50 m din Amersfoort. La întreceri și-au anunțat participarea peste 300 de sportivi din 28 de țări printre care *R.D. Germană, S.U.A., U.R.S.S., Canada. R.F. Germania, Marea Britanie, Franța, Suedia* ș.a.

Între 12 și 15 februarie va avea loc un concurs internațional de copii la care țara noastră va fi reprezentată de *Irinel Pănulescu, Christine Seidl, Matei Teodorescu* și *Horia Rusovici*. Dintre aceștia, ploieșteanca *Irinel Pănulescu* se dovedește a fi într-o formă remarcabilă. Zilele trecute, în cadrul unui concurs local, *Irinel Pănulescu*, care numără doar 12 ani a înotat distanța de 400 m liber în 4:50,0. nou record de fete categoria A (13-14 ani), a treia performanță românească din istoria acestei probe.

Alte concursuri internaționale la care și-au anunțat participarea și înotători români : la *Bydgoscz* (5-6 martie), *Praga* (12-13 martie), *Budapesta* (18-20 martie), *Leningrad* (24-28 martie), *Cottbus, Zagreb* și *Trento* (25-27 martie).

Chiar dacă este frig și vînt, tînărul Nicolae Savu *forțează acum — la antrenamente — pentru a parcurge mai repede lungul drum spre performanță...*

LUNGUL DRUM AL CICLISTULUI CĂTRE PERFORMANȚĂ...

La Constanța vremea este însorită. Dar e „soare cu dinți", fiindcă frigul te mușcă, iar vîntul suflă fără răgaz, biciuindu-ți fața. O pînză deasă de ceață fură culoarea mării, lăsînd-o și fără orizont. Detalii semnificative doar pentru vizitator...

Din balcoanele hotelului „Sport" poți zări jos, pe plajă, niște mogîldețe care urmăresc fără odihnă o minge de fotbal. Îi poți confunda ușor cu Nistor, Peniu sau Mărculescu. Și nu numai distanța este de vină, ci și rîvna cu care se pregătesc și chiar măiestria cu care conduc balonul pe nisipul jilav. Așa cum nu i-ai putea confunda pe cei trei dacă s-ar atașa, măcar și pentru cîteva minute, unui pluton de rutieri...

Amintindu-i pe îndrăgostiții bicicletei, am făcut de fapt racordul pentru a vă înfățișa ceva din activitatea fondiștilor, reuniți în aceste zile pe litoral pentru un scurt stagiu de pregătire. Îndeosebi alergătorii pentru „Cursa Păcii" se... grăbesc. Pentru ei sezonul începe devreme, în luna mai, cu întrecerea de vîrf a anului. Tînărul antrenor **Ion Stoica** simte tracul de concurs, ca și alergătorii...

Pentru prima oară, rutierii pun un deosebit accent pe pregătirea fizică multilaterală. Altădată preocupați doar de mărirea numărului de kilometri — parcurși la antrenamente și competiții, cicliștii de mare fond sînt astăzi supuși unei pregătiri complexe. Trei antrenamente pe săptămînă se desfășoară la bazin, alte trei sînt afectate preparativelor în aer liber (alergări, jocuri cu mingea), iar sala de forță este aproape zilnic vizitată. Înviorarea este și ea — prin proporții și mijloace folosite — un antrenament, astfel că rutierii participă într-un ciclu de șapte zile la 15—17 ședințe de pregătire.

Firește, n-a fost uitat nici rulajul. **Ion Cojocaru, Eugen Dulgheru** și colegii lor au parcurs pînă acum peste 3 500 km. Încă vreo două mii vor fi acoperiți pînă la primele concursuri, prevăzute la începutul lunii martie. Roadele pregătirii intense (poate încă nu atît de intense cît ar trebui, pentru că antrenorul este „speriat" de perspectiva îngreunării permanente a preparativelor) se văd încă de pe acum. Sportivii simt o teribilă „foame de concurs". Senzația n-o ai decît atunci cînd te simți capabil să iei startul.

În tot ce fac alergătorii de mare fond se simte seriozitate și sîrguință. Doctorul **Mircea Răzuș**, un îndrăgostit de sport în general și de ciclism în special, determină științific capacitatea de efort incredibilă a acestor tineri, le dă siguranța că pot mai mult, că trebuie să facă mai mult și antrenorul, împreună cu sportivii, încep să creadă în posibilitatea ridicării ștachetei efortului în pregătire.

Cîteva zile în Grecia, „Turul Mediteraneean", în Turcia, competiții pe mai multe etape și cu adversari de valoare recunoscută, în țară, vor completa travaliul îndelung și intens al celor ce se vor prezenta la startul celei de a XXX-a ediții a **„Cursei Păcii", Varșovia — Berlin — Praga.** Start marcat de dorința de a îmbunătăți performanța de anul trecut (locul VI la echipe), de a trimite în plutonul de frunte pe cîțiva dintre ei...

Hristache NAUM

DUPĂ „CUPA CARAIMANUL" LA FOND

COLABORAREA DINTRE ANTRENORI, O CONDIȚIE A PROGRESULUI TINERILOR SCHIORI

Concursul internațional de schi-fond rezervat juniorilor și dotat cu **„Cupa Caraimanul"** ne-a prilejuit cîteva observații.

● A devenit clar că Fundata (și probabil, și alte localități ale țării) este capabilă să organizeze competiții de cel mai ridicat nivel. Pentru aceasta, însă, este absolut necesar sprijinul forurilor diriguitoare din localitatea gazdă, așa cum s-a petrecut la **„Cupa Caraimanul".**

● Actuala generație de fondiști juniori a demonstrat perspective reale. **V. Todașcă, V. Băjenaru, I. Cimpoia, M. Gârbacea, I. Rusu** au evoluat promițător, iar **Elena Lagusis, Elena Urs, Mimi Oncioiu, Maria Voicu** ș.a., aflate încă sub vîrsta junioratului, promit să devină fondiste de talie internațională. La băieți, se impune, însă, un spor de atenție asupra pregătirii. Mai precis, este necesară alegerea între schi-fond și biatlon, discipline practicate acum concomitent de juniorii amintiți. Or, este bine cunoscut că fiecare dintre ele are un anumit specific de pregătire și obiective de performanță diferite, ceea ce face dăunătoare împletirea activității.

● Cu regret trebuie să spunem că **la conducerea tehnică a loturilor de fond și biatlon sînt neînțelegeri între antrenori,** de natură să influențeze atmosfera constructivă de muncă și liniștea necesară cristalizărilor de principii, de metode, de alcătuire a formațiilor. Cînd antrenorii nu sînt de acord cu ceara, cu alcătuirea formațiilor, cu programul competiției aflată în desfășurare sau cu ordinea de pornire în ștafetă (iar dezacordul este manifestat public, în fața schiorilor), se creează o stare de tensiune dăunătoare, abătîndu-se atenția tuturor de la obiectivul principal : obținerea performanței. Așa s-a petrecut și la Fundata, cu prilejul **„Cupei Caraimanul"** (situația dăinuie de mai multă vreme), fapt care ne determină să solicităm federației o analiză profundă și măsuri. Trebuie evitate neînțelegerile și urmările lor negative, așa cum ne-a exemplificat ștafeta. Aici, doi dintre cei mai buni juniori, **Ion Cimpoia** și **Dumitru Crivăț,** în loc să colaboreze, s-au luptat între ei, oferind astfel adversarilor posibilitatea de a se distanța. Sînt prea multe interese personale care dezbină schiul de fond, care împiedică obținerea unor performanțe înalte de **echipa națională.**

Mihai BARA

MODIFICĂRI ÎN PROGRAMUL COMPETIȚIILOR DE SCHI, BOB ȘI SANIE

Deoarece temperatura ridicată din ultima vreme a afectat starea zăpezii în unii masivi și a pistei de bob din Sinaia, F.R.S.B. a modificat calendarul competițional după cum urmează : concursurile de bob și sanie (de la Sinaia), Concursul republican de fond al copiilor (Vatra Dornei), Concursul republican de sărituri și combinată nordică (Rîșnov), care trebuiau să se desfășoare săptămîna aceasta, au fost amînate pentru o dată ce va fi anunțată la timp ; concursul internațional de schi alpin „Cupa speranțelor" (Predeal) a fost înlocuit cu un concurs cu caracter republican (sîmbătă și duminică, în Bucegi).

Campionatele naționale de fond-seniori vor avea loc la Fundata, conform programului inițial.

După primele „teste" și concursuri ale sezonului

PATINATORII DE VITEZĂ AU PREA PUȚINĂ... VITEZĂ

Ca și în anii precedenți, patinatori de viteză aparținînd unor secții de performanță au efectuat — în așteptarea actualului sezon — turnee de pregătire peste hotare, unde au beneficiat de piste artificiale și de concursuri cu adversari de valoare. Rezultatele preparativelor pe „inelele de gheață" din străinătate nu s-au materializat însă într-un real progres valoric. Avînd această experiență, credeam că antrenorii au învățat din greșelile trecutului și în consecință, vor porni, ținînd seama de actualele exigențe, o adevărată ofensivă pentru creșterea nivelului patinatorilor noștri. *Dar, din păcate, bilanțul primelor concursuri interne și internaționale din acest an nu este de natură să producă optimism.*

Pînă în prezent, mai multe grupuri de seniori și juniori s-au deplasat la Budapesta, Zakopane și în alte orașe, pentru a participa la diferite concursuri. Avîndu-se în vedere valoarea ridicată a adversarilor, de la reprezentanții țării noastre se așteptă o evoluție onorabilă și, eventual, corectarea unor recorduri. Cu unele excepții, selecționabilii s-au comportat ca niște... turiști. Și, de neînțeles, unii dintre aceștia au fost trimiși din nou. Dar să ne oprim puțin asupra „Turneului celor trei piste", reluat după o lungă întrerupere cu scopul de a reintra pe orbita marilor competiții internaționale. Îndeplinind baremurile impuse, seniorul *Vasile Coroș* și junioara *Eva Molnar* ne-au reprezentat la Inzell, Innsbruck și Madonna di Campiglio. La Inzell, Vasile Coroș a reușit să se claseze, cu 41,05 în proba de 500 m, pe locul 13 din 17 concurenți, fiind despărțit de o secundă de sportivul situat pe poziția a patra. *Coroș* s-a menținut, după cum ne-a declarat antrenorul Dan Lăzărescu, care a însoțit pe cei doi patinatori români, cam la același nivel în 5 din cele 6 evoluții. *Eva Molnar* a sosit la fiecare concurs, pe ultimul loc. Dacă la Eva Molnar nu puteam avea încă pretenții, în schimb rezultatele lui Coroș merită a fi comentate. Apelînd la statistică, aflăm că același Vasile Coroș a realizat, în aprilie 1973, pe pista artificială de la Alma Ata, 41,99 pe distanța de 500 m, pe o gheață care are, datorită așezării patinoarului respectiv, un coeficient mai mare de alunecare decît alte piste consacrate pe plan mondial. Prin urmare, se pune problema dacă acest 41,05, înregistrat acum la Inzell de Vasile Coroș, aflat la apogeul carierei sale sportive, poate sau nu să constituie o rampă de lansare în arena internațională. Dacă ne gîndim că, în prezent, peste 30 de sprinteri din lume sînt creditați cu cifre între 38 și 41 secunde, să recunoaștem că, deocamdată, situația patinajului nostru rămîne, în continuare, precară.

Firește, nici bilanțul primelor concursuri interne nu este pozitiv pentru toată lumea. *Cele două concursuri deschise copiilor au evidențiat... disparița a mai mult de jumătate dintre participanții de anul trecut. La campionatele juniorilor am numărat pe degete concurenții la unele categorii, la junioare mari, de exemplu, doar trei alergătoare figurînd pe foile de arbitraj.* Rezultatele obținute de seniori cît și de juniori arată că viteza nu este de... performanță decît la cîțiva patinatori. Astfel, în campionatul republican de sprint rezervat seniorilor (întrerupt din cauza încălzirii timpului), s-a observat pregnant lipsa de pregătire fizică. În proba de 1 000 m, de pildă, au existat scăderi pînă la 4 secunde între primul și al doilea tur la băieți și 5-6 secunde la fete... Motivele principale : insuficienta organizare a procesului instructiv-educativ și nivelul profesional scăzut al unor tehnicieni, care nu lucrează metodic pe tot timpul anului.

Se știe că viteziștii sînt încă la discreția vremii. Din păcate, nu se folosește cu destulă eficiență timpul prielnic, cele două piste naturale de la Miercurea Ciuc și Tușnad (singurele regulamentare) nefiind utilizate rațional. În loc ca ambele piste să fie în permanență apte de concurs cînd timpul este prielnic, una nu este folosită suficient. Atenția factorilor responsabili se concentrează spre Miercurea Ciuc, care nu mai poate face față volumului mare de concursuri și ciclului de antrenamente, dacă se lucrează în perspectiva J.O. În sfîrșit, atitudinea, cel puțin curioasă, a conducerilor unor cluburi și asociații de a desființa secții de performanță cu rezultate promițătoare (Dinamo Brașov, Olimpia București etc.).

Cînd se va porni cu hotărîre la vitalizarea patinajului nostru de viteză, sport cu pondere la Jocurile Olimpice de iarnă ?

Traian IOANIȚESCU

Ibolia Szatmary (Mureșul Tg. Mureș), una din puținele noastre speranțe, ne-a obișnuit cu recorduri aproape la fiecare concurs de copii. Pe cînd rezultate de valoare internațională ?

Foto : GH. ȘTEFĂNESCU

NOTĂ FAȚĂ ÎN FAȚĂ...

Teleormanul se situează printre județele care oferă multe exemple de profesori de educație fizică preocupați permanent să onoreze prin muncă, prin inițiative valoroase, școala. Recent, la plenara mișcării sportive teleormănene, *prof. Fernand Chirea*, inspector general al Inspectoratului școlar județean a ținut să evidențieze munca însuflețită a unor asemenea cadre didactice din rîndul cărora au făcut parte și profesorii *Gheorghe Arghirescu* și *Eduard Anca*, distinși, de altfel, chiar cu prilejul lucrărilor plenarei, cu diploma și insigna „Merite sportive".

În același timp, însă, și în antiteză cu munca plină de dăruire a majorității profesorilor de educație fizică, Teleormanul scoate în relief și cadre didactice de specialitate care fac prea puțin — în afara orelor de clasă — pentru propășirea activității sportive școlare de masă : *I. Stănescu* (Gălățeni), *B. Tudor* (Seaca), *I. Surdu* (Rădulești), *M. Ionescu* (Olteni), *M. Manea* (Storobăneasa) ș.a.

„A sosit momentul ca fiecare profesor de educație fizică să se ancoreze temeinic în realitățile mișcării noastre sportive, să sprijine activitățile sportive de masă din școală, să formeze în fiecare clasă echipe puternice, să asigure continuitate exercițiului fizic, să dovedească prin tot ceea ce realizează că are, într-adevăr, harul meseriei".

Subscriem total punctului de vedere exprimat de *prof. Fernand Chirea* la plenara mișcării sportive teleormănene. *(t. st.)*.

ATLEȚII NOȘTRI S-AU OPRIT ÎNAINTEA LINIEI DE SOSIRE!

(Urmare din pag. 1)

că atletismul oferă celor mai merituoși concurenți 111 medalii și 814 puncte (la Montreal, în total, au fost decernate 613 medalii și 4293 de puncte). Dacă nu din alte motive, măcar din acestea două și apare cît se poate de clar locul ocupat de atletism în familia sporturilor olimpice !...

În ceea ce ne privește, la Montreal aveam dreptul — teoretic — să înscriem 115 atleți. N-am înscris însă decît 16, pentru că — ce mai vorbă ! — nu aveam mai mulți apți să concureze la J.O. ! Legat de această situație ne amintim **că în 1973, la începutul ciclului olimpic, federația noastră de atletism și unele consilii județene nominalizaseră 123 de atleți capabili — s-a spus — ca printr-o pregătire temeinică să poată atinge, în anul 1976, nivelul de valoare care să le dea dreptul să evolueze la Olimpiadă.** Socoteala s-a dovedit doar în mică măsură reală și iată că, cercetînd lista celor 16 care au rezistat trierilor preolimpice, constatăm că majoritatea lor sînt atleți cu vechi state de serviciu, cu cel puțin o participare olimpică la activ ! Singurele noastre noutăți au fost **Floroiu** și **Megelea, Suman** și **Spinu. Adică, într-un întreg ciclu olimpic doar patru atleți noi au putut atinge o valoare olimpică !** Numărul lor, ca de altfel al întregii noastre delegații atletice olimpice, este foarte mic, total insuficient și oglindește cît se poate de clar „eficiența" muncii desfășurată, la toate nivelele, în atletism.

Cei 16 atleți prezenți la Montreal au reprezentat : Bucureștiul — 9 și județele Cluj — 2, Argeș, Brașov, Constanța, Dolj și Neamț — cîte 1. Ținînd seama de prima legitimare sportivă a respectivilor atleți clasamentul se prezintă astfel : Argeș, București, Cluj și Dolj — cîte 2, Bacău, Brașov, Caraș Severin, Constanța, Iași, Mureș, Neamț și Timiș — cîte 1. Deci numai șase județe și Capitala — din cele 22 cu atleți nominalizați în 1973 — au fost reprezentate în întrecerile olimpice de la Montreal !

În aceeași ordine de idei, iată și cluburile sportive reprezentate la J.O. '76 : Dinamo — 4, Steaua — 3, Metalul și Olimpia București — 1, Farul Constanța, Steagul roșu Brașov, C. A. Roman, C.S.M. și Universitatea Cluj-Napoca, Universitatea Craiova, Școala sportivă Pitești — cîte 1. **Orice am face, sentimentul de nereușită apare pregnant, ca și acela al insatisfacției față de dezvoltarea generală necorespunzătoare a atletismului nostru.** Deși există condiții de activitate cu mult mai bune decît în trecut, deși există creat cadrul organizatoric adecvat (școli generale și licee, școli sportive, cluburi și asociații, unități specializate pentru atletism), deși există un foarte mare număr de tehnicieni ai acestui sport (profesori de educație fizică cu specializare, antrenori și instructori) și mulți alți activiști, deși există un bogat calendar competițional etc, nivelul general de dezvoltare a atletismului nostru nu este cel dorit. Lipsește inițiativa de jos, în foarte multe cazuri lăsîndu-se rezolvarea multor probleme, chiar și dintre cele locale, pe seama federației de atletism, ceea ce nu este bine. Există mulți profesori și antrenori cărora le lipsește, din păcate, răspunderea pentru munca pe care o desfășoară, specialiști care se mulțumesc cu puțin și care contribuie cu prea puțin sau nu contribuie cu nimic la creșterea numărului de practicanți ai acestui sport, la ridicarea nivelului performanțelor. **Cu excepțiile de rigoare, atletismul nostru este în prea mică măsură competitiv pe plan internațional.**

Există, la diferitele sale nivele, încă multe aspecte de formalism, puse în evidență și de rezultatele slabe înregistrate în diferitele competiții. Amintim dintre aceste competiții „Cupa României", care angrenează echipe reprezentative din toate județele țării și care, după mai mulți ani de existență, continuă a fi formală și deci în mică măsură eficientă. Or, tocmai această „Cupă" ar trebui să fie principala competiție internă a atletismului nostru, cea care să trezească interesul maselor de tineret și să lanseze performeri talentați. Dar nu este așa !...

Pășind în 1977, pășim de fapt într-un nou ciclu olimpic, la capătul căruia va fi un alt mare examen olimpic, cel de la Moscova. Dar, pînă atunci, în răgazul de patru ani care ne despart de 1980, numeroase competiții de anvergură (campionatul mondial, europenele, Universiada, Cupa Europei etc) vor însemna etape importante de pregătire și de consacrare pentru atleții români.

În fața atletismului nostru stau acum sarcini foarte importante decurgînd din Programul privind dezvoltarea activității de educație fizică și sport pe perioada următoare și pregătirea sportivilor români în vederea participării la J.O. 1980, aprobat de Comitetul Politic Executiv al C.C. al P.C.R. Pentru a le putea îndeplini integral sînt necesare eforturi deosebite, pasiune, răspundere, o muncă de cea mai bună calitate din partea sportivilor, a antrenorilor și profesorilor, a tuturor celor care, într-un fel sau altul, slujesc atletismul !

★

În articolele viitoare din cadrul acestei anchete vom prezenta preocupări, opinii, realizări și perspective din diferite domenii de activitate a atletismului nostru.

„SPERĂM CA ACȚIUNILE NOASTRE SĂ GĂSEASCĂ AUDIENȚA CUVENITĂ..."

Cu citva timp în urmă, într-o ședință a Colegiului divizionar A, a fost desemnată noua conducere a acestui for consultativ al federației de specialitate. Funcția de președinte al colegiului o are, acum, tovarășul **Horia Cosma**, președintele de onoare al Clubului de fotbal Bihor, căruia, zilele trecute, i-am solicitat un interviu.

— Tovarășe Cosma, mai întîi, felicitîndu-vă pentru investitură, am vrea să știm la ce v-ați gîndit în momentul cînd vi s-a încredințat și v-ați asumat o astfel de sarcină, care nu este decît aparent ușoară ?

— Împreună cu colegii mei, conducătorii celorlalte dizivionare, m-a bucurat faptul că s-a făcut primul pas pentru a se repune în mișcare acest organism născut cu intenții foarte bune, dar neîmplinite, din păcate, în totalitate. Sigur că prima condiție pentru eficiența acestui colegiu este aceea ca el să fie cu adevărat viabil și, mai ales, ascultat în Biroul federal.

— Ce vreți să spuneți, de fapt ?

— Că n-ar trebui să se mai întîmple ca în trecut, cînd, deși se făceau sugestii utile, acestea nu erau luate în seamă chiar de factorul decizional. Adică, așa cum veneam, așa plecam. Deși cuvîntul colegiului trebuie să aibă greutatea cuvenită deoarece, după cum se știe, el are în componență pe toți președinții de cluburi și secții din Divizia A, care cunosc foarte bine problemele generale ale unui sport cu destule datorii față de condițiile create de partid și de stat, față de masa iubitorilor fotbalului. În ceea ce ne privește, sîntem conștienți că avem multe lucruri de făcut și că ele nu sînt atît de ușoare.

— Numiți-le pe cele mai presante, dacă se poate spune așa.

— De la început vreau să precizez că, nefiind un organism tehnic, Colegiul are ca obiective principale (pe care nu le enumăr în ordinea importanței lor) de a facilita crearea unei atmosfere de muncă responsabilă în cadrul echipelor, de a lupta împotriva jucătorilor chiulangii și a tuturor celor care poluează climatul fotbalului, de a ajuta la instaurarea unor relații loiale, sincere și de respect reciproc între cluburi. Ca să fiu înțeles mai bine, referindu-mă numai la acest din urmă aspect, se știe că goana după rezultate a ridicat adesea bariere reci între noi. Chiar mai mult, nu o dată, la terminarea jocurilor, echipele dezavantajate de rezultat au plecat de la stadion iritate ; uneori s-a aruncat cu invective pe culoare și în vestiare, au avut loc scene degradante în văzul și cu participarea unor spectatori certați cu etica sportivă și cetățenească.

— Aveți perfectă dreptate, presa a relevat de fiecare dată asemenea situații. Cum credeți că s-ar putea elimina acest balast care grevează fotbalul ?

— Încercînd să ne cunoaștem mai bine, fără ascunzișuri, deoarece interesele noastre de club sînt, în același timp, interesele generale ale fotbalului. De pildă, iată, cînd o echipă se deplasează la alta, gazda nu este întotdeauna solicitată să asigure cazarea, locul unde echipa să servească masa, terenul de antrenament, nu se oferă posibilitatea oaspeților de a vizita o întreprindere modernă, un muzeu, un obiectiv istoric sau turistic etc. etc. Chiar și după meci, pînă la ora de plecare a trenului, n-ar fi rău ca antrenorii și conducătorii celor două echipe să se întîlnească în mod prietenesc la sediul clubului-gazdă, pentru un schimb de opinii diverse. Vrem să întronăm un astfel de spirit al sportivității, atît de indispensabil acum fotbalului. Noi, la Oradea, am făcut un prim pas în această direcție, invitînd, după unele jocuri, conducătorii și antrenorii la întîlniri și discuții prietenești. Asta nu înseamnă că în teren nu vom fi adversari drepți, cinstiți, aparîndu-ne exemplar culorile echipelor respective. Și încă ceva. Tot în dorința unei mai bune cunoașteri reciproce, în ședința de reorganizare a colegiului s-a propus ca reuniunile lunare să aibă loc prin rotație la echipele divizionare A, excelent prilej de a face, pe viu, utile schimburi de experiență privind conservarea și dezvoltarea bazei materiale, activitatea de educație desfășurată în rîndurile sportivilor și spectatorilor, descoperirea de noi mijloace pentru atragerea unui număr cît mai mare de suporteri-cotizanți.

Interviu cu noul președinte al Colegiului divizionar A, HORIA COSMA

— Intenții interesante, fără discuție...

— Care, împreună cu altele, vor fi incluse în planul nostru de muncă, aflat în curs de definitivare. Concomitent, vizăm și îmbunătățirea actualului regulament de funcționare al colegiului. Dar uite că era să trec peste cea mai arzătoare problemă pe care aș vrea s-o discutăm în ședința din luna februarie.

— Vă rugăm...

— Este vorba de transmisiile jocurilor la televiziune. Nu contestăm utilitatea lor, în contextul programelor destinate marelui public. Dar trebuie să găsim un limbaj comun cu factorii de răspundere în privința orelor de transmisie, cît și a condițiilor, care să fie echitabile tuturor, pentru că nu o dată s-au difuzat pe micul ecran meciuri, considerate derbyuri, la aceeași oră la care se disputau celelalte jocuri ale etapei. În acest mod, au fost frustrate unele cluburi și asociații sportive prin pierderea spectatorilor rămași acasă la televizor. Este ușor de înțeles pierderea mai ales în cazul cluburilor care au o situație financiară precară. Vrem să fim bine înțeleși de toată lumea, mai ales că propunerile noastre care vor fi avansate Biroului federal avantajează ambele părți, cluburi-spectatori. Iată-le : respectarea strictă a devansării orelor la jocurile televizate sau permanentizarea programării acestor jocuri simbăta. Este posibilă și varianta prezentării meciurilor înregistrate, duminică seara, așa cum procedează mai toate studiourile de televiziune din Europa. Deci, după cum se vede, nu venim cu nimeni în contradicție, întrucît sîntem pentru transmisia fotbalului la televiziune.

— Vă mulțumim și dorim colegiului să fie mereu în... ofensivă.

Stelian TRANDAFIRESCU

PREGĂTIRILE DIVIZIONARELOR B

CHIMIA TR. MĂGURELE SE ANTRENEAZĂ ACASĂ. Echipa a început antrenamentele de la data de 10 ianuarie și le-a continuat în localitate, sub conducerea prof. **Eduard Anca** și a instructorului **Florea Grecu.** Au fost promovați în lot juniorii **Fl. Blejan** și **M. Găină.** Începînd de duminică 6 februarie, sînt programate o suită de jocuri de verificare cu **Cetatea Tr. Măgurele, Dinamo Slatina, Gloria Buzău** și altele. **(D. GRUIA** — coresp.)

MINERUL LUPENI A REVENIT ÎN LOCALITATE. După două săptămîni în care antrenamentele s-au desfășurat la Geoagiu Băi, jucătorii de la Minerul Lupeni au revenit în localitate, unde în aceste zile se pregătesc susținut sub conducerea antrenorilor **P. Libardi** și **C. Cotroază.** Lotul a fost împrospătat cu jucătorii **D. Stelian** și **Arunculeanu,** ca și cu juniorul **Rădoi.** Echipa va susține mai multe jocuri de verificare, printre care cu formațiile Aurul Brad, Chimia Rm. Vîlcea, F.C.M. Galați, Metalul Oțelu Roșu, Știința Petroșani, Minerul Motru și Metalul Sadu. **(I. COTESCU** — coresp.)

FLACĂRA AUTOMECANICA MORENI se află în aceste zile în stațiunea Izvorul Mureșului. La 5 februarie, echipa va reveni în localitate. În continuare sînt perfectate o suită de jocuri de verificare. Dintre acestea amintim pe cele cu Poiana Cîmpina, Muscelul Cîmpulung, Metalul Plopeni, Prahova Ploiești și Gloria Bistrița. Iată și cîteva noutăți în lot : **Turcea,** de la Victoria Moreni, **Gh. Niță,** de la Unirea Nucet, și juniorul, de 16 ani, **C. Anton. (Gh. ILINCA** — coresp.)

C.S.M. BORZEȘTI — MĂSURI DISCIPLINARE SEVERE. C.S.M. Borzești și-a început pregătirile de la 10 ianuarie fără jucătorii **Țint** și **Petcu,** la care s-a renunțat datorită lipsei de interes în pregătire. În schimb, au fost promovați portarul **Vasiliu,** de la Energia orașul Gh. Gheorghiu-Dej și juniorii **Săureanu, Porcescu** și **Roșca.** După o primă etapă (10-25 ianuarie) în care antrenamentele s-au desfășurat în localitate, sub conducerea lui **I. Ștefănescu** și **I. Lazăr,** lotul echipei s-a deplasat la Covasna, unde va rămîne pînă la 14 februarie. În perioada 15 februarie — 6 martie au fost perfectate mai multe jocuri amicale, dintre care amintim pe cele cu S.C. Bacău, C.S.U. Galați, Relonul Săvinești, C.F.R. Pașcani, Minerul Comănești, Chimia Mărășești, Oituz Tg. Ocna și Petrolul Moinești. **(Gh. GRUNZU** — corep.)

MINERUL CAVNIC SPERĂ ÎNTR-O EVOLUȚIE MAI BUNĂ ÎN RETUR. Pînă la 29 ianuarie, antrenamentele s-au desfășurat la Cavnic. Antrenorul **Victor Stănculescu** a urmărit îmbunătățirea factorului fizic. În continuare s-a lucrat și la tehnică și la omogenizarea formației de bază. În lot au fost promovați jucătorii **Tudoranu** și **Covaci,** ca și **Stental,** de la Cuprom. Jucătorii sînt decișI să aibă o bună comportare în retur, în așa fel încît să poată evita ultimele locuri în clasament. **(Z. DEBRATENI** — coresp.)

Aspect de la un antrenament al divizionarei B Metalurgistul Cugir. *Antrenorul* Romeo Catană *conduce o ședință de pregătire cu mingea. Fotbaliștii din Cugir doresc să realizeze, în returul întrecerii, un salt de calitate și o ascensiune în clasament și de aceea se pregătesc cu multă sîrguință*

Foto : S. BAKCSY

SE DEZVOLTĂ TURISMUL AUTOMOBILISTIC

Recent, în cadrul unei conferințe de presă, **Automobil Clubul Român** a adus la cunoștință cîteva date referitoare la activitatea sa în anul care a trecut, precum și obiectivele pentru 1977.

● În 1976, numărul membrilor A.C.R. a sporit la peste 140 000.

● S-au executat aproximativ 145 000 operațiuni tehnice gratuite — revizii tehnice anuale, testări, remorcări, depanări — valoarea serviciilor acordate fiind de 9,5 milioane lei. Atelierele, baze de asistență tehnică, și-au modificat programul — sînt deschise seara pînă la ora 20 — preconizîndu-se ca în anul acesta A.C.R. să asigure asistență tehnică și pe timpul nopții (pe litoral, în București și stațiunile de mare aglomerație turistică). De asemenea, se va extinde montarea de stații radio-telefon pe autoturismele de asistență rutieră și la dispeceratele bazelor de asistență tehnică. Parcul auto va fi mărit cu alte autoturisme de intervenție rapidă — Dacia 1300 — iar stațiile de asistență existente vor fi dotate cu aparatură modernă.

● A.C.R. va pune în continuare un mare accent pe dezvoltarea turismului intern. Pentru anul în curs s-au contractat un număr sporit de locuri de cazare pe litoral (au fost reținute două hoteluri în stațiunea Venus) precum și în diferite stațiuni de odihnă sau balneo-climaterice (Băile Felix, Băile Herculane ș.a.).

Întreprinderea specializată în turism automobilistic Touring-A.C.R. va continua și în 1977 sistemul excursiilor în grup și individual — cu servicii asigurate — pentru vizitarea unor obiective turistice de mare interes din Turcia, Grecia, R.S.F. Iugoslavia, Austria, Bulgaria, Cehoslovacia, R. D. Germană, Polonia, Ungaria și Uniunea Sovietică.

„SĂ NU COMPARĂM REALIZĂRILE CU CELE DE ANUL TRECUT, CI CU SARCINILE DIN PROGRAMUL DE DEZVOLTARE"

(Urmare din pag. 1)

asociații sportive care nu și-au făcut din educația fizică și sportul de masă principala lor preocupare. Un accent deosebit a pus raportul pe rămînerea în urmă în ce privește **atragerea elementului feminin** în activitatea sportivă de masă. Critici severe a cuprins raportul și la adresa sportului de performanță, reliefînd că **dacă numărul sportivilor din secții este mare, valoarea multora nu corespunde cerințelor actuale, nu numai la seniori, ci și la juniori.** La lipsurile în privința selecției raportul a adăugat pe cele din cadrul **procesului de antrenament, încă sub parametrii de volum și intensitate impuși de marea performanță,** ca și **slaba muncă educativă din unele secții.** S-a insistat, de asemenea, pe **necesitatea obiectivizării mijloacelor de testare a stării de pregătire,** în general pe ridicarea nivelului cunoștințelor antrenorilor, pe **angrenarea mai activă a medicilor și altor specialiști în întreaga acțiune de selecție și pregătire** a sportivilor de performanță.

Un capitol aparte l-au ocupat în raport concluziile analizei activității echipei de fotbal F. C. Constanța, în îngrijorător declin, pe o poziție precară în clasamentul **primei divizii.**

Cei care au luat apoi cuvîntul s-au referit în mod critic și autocritic la activitatea din asociații și cluburi, din organizațiile și instituțiile județene cu atribuții în sport, au făcut propuneri judicioase și și-au luat angajamente menite să ducă la creșterea substanțială, mai ales calitativă, a întregii munci.

În cuvîntul său, tovarășul **Constantin Mîndreanu,** secretar al Consiliului Central al U.G.S.R., membru al Biroului Executiv al C.N.E.F.S., a apreciat că **județul Constanța s-a aliniat efortului general făcut în anul 1976 pentru traducerea în viață a prețioaselor indicații cuprinse** în Mesajul adresat de tovarășul **NICOLAE CEAUȘESCU** participanților la Conferința pe țară a mișcării sportive. Vorbitorul a arătat că **mai sînt încă mari rezerve, care trebuie valorificate, paralel cu lichidarea lipsurilor și neajunsurilor criticate.** S-a accentuat **necesitatea de a se îmbunătăți activitatea Consiliului județean pentru educație fizică și sport ca organ unic de conducere a activității de educație fizică și sport din județ,** îndeosebi **prin participarea activă a organizațiilor și instituțiilor județene cu atribuții la întreaga muncă a consiliului,** în care sînt reprezentate, **ca și prin traducerea întocmai în practică, fiecare în sectorul ei, a hotărîrilor și măsurilor adoptate.** S-a cerut activului și specialiștilor consiliului județean să-și **intensifice prezența în asociații și cluburi,** pentru a ajuta concret, sistematic și oportun.

În încheiere, a luat cuvîntul tovarășul **Ion Vilsan,** secretar al Comitetului județean Constanța al P.C.R., care a arătat că pentru îndeplinirea obiectivelor în acest an și în cei următori **trebuie introduse** — la toate nivelurile — **metode științifice de conducere, în care tot ce se întreprinde să fie măsurat, apreciat cu mijloace obiective. Concepțional trebuie schimbată poziția față de problema educației fizice și sportului,** care nu mai poate fi privită ca o „joacă", așa cum mai fac unii activiști sportivi, profesori, antrenori și sportivi, ci **ca activități de interes național, o problemă de partid și de stat, cu orientări și obiective precise.** Sportivii, antrenorii, activiștii sportivi sau cu sarcini în domeniul sportului — spunea vorbitorul — **să-și măsoare realizările prin comparație nu cu cele din anul sau anii trecuți, ci cu sarcinile stabilite de conducerea partidului în Programul de dezvoltare a mișcării sportive în perioada 1976—1980, aprobat de Comitetul Politic Executiv al C.C. al P.C.R.**

FOTBAL

Din activitatea centrelor de copii și juniori

LA PROGRESUL BUCUREȘTI: REALIZĂRI ȘI INTENȚII FRUMOASE, DAR ȘI UN EXPERIMENT NEREUȘIT

Cu puțin timp în urmă a avut loc obișnuita ședință care marchează startul activității în noul an a uneia dintre cele mai productive pepiniere din fotbalul nostru, Centrul de copii și juniori Progresul București. S-a prezentat o dare de seamă care, firește, a trecut în revistă succesele și insuccesele pe anul 1976. Cîțiva dintre părinții copiilor au evidențiat munca antrenorilor centrului **(I. Kluge, N. Gorgorin, E. Iordache, Gh. Cristoloveanu, A. Rusu),** strădaniile depuse zi de zi de aceștia, tactul lor pedagogic. Din tot ce s-a spus, s-a desprins regretul că cea mai mare dintre echipele centrului, aceea înscrisă în campionatul Diviziei naționale de juniori, a avut o comportare necorespunzătoare (locul 15), mai cu seamă dacă subliniem și faptul că celelalte reprezentante ale centrului se află, după sezonul de toamnă, numai pe poziții fruntașe în competițiile la care participă : echipa de juniori II — locul 5 în campionatul republican, echipele anilor 1961, 1962, 1963 și 1965 — locul 1, iar cea a anului 1964 — locul 2, toate în respectivele campionate municipale. Surprinde, deci, și stîrnește nedumerire acel loc 15 ocupat de juniorii Progresului la încheierea turului primei ediții a Diviziei naționale. Cauzele ? **„Cu vreo trei ani în urmă** — ne spunea **Ioan Kluge,** coordonatorul centrului — **în perioada cînd a început să se afirme cu tărie și în repetate rînduri că în centre nu sînt selecționați copiii cu gabarit, am încercat, la noi, la Progresul, să facem o experiență. Am format o grupă alcătuită numai din astfel de copii și de care în mod deosebit s-a ocupat antrenorul Gh. Cozma. Această echipă n-a făcut față în nici una dintre competițiile la care a participat, lipsindu-le celor mai mulți jucători înțeleasa și îndemînarea. Cu atît mai mult nu putea face față în Divizia națională. Poate că n-am procedat noi cum trebuie. Poate că în altă parte experimentul va reuși. Nu știu. Cert este că pe parcursul turului a trebuit să promovăm în Divizia națională cîțiva jucători de la echipa din campionatul republican : Dan Pîrvu (14 ani), un foarte bun fundaș central, mijlocașul Gh. Strîmbeanu (16 ani), atacanții D. Oprea și M. Runceanu (ambii de 16 ani)...".**

Cei patru jucători — componenți ai grupei pregătită de **Gh. Cristoloveanu** — fac parte din grupul „speranțelor" Progresului, toți antrenorii centrului acordîndu-le mari șanse de promovare în viitorul apropiat, în eșaloanele superioare ale fotbalului nostru. Ca de altfel și mai micuții lor colegi de... centru : **C. Gîrjoabă, M. Datcu, V. Diaconu, M. Stoica, S. Matei, M. Decu.** Cu toții au suficiente calități pentru a deveni fotbaliști buni. Totul va depinde de CUM și CÎT se va munci cu ei în următorii 3—4 ani. Dar, despre modul cum se face pregătirea copiilor și juniorilor, despre greutățile întîmpinate în desfășurarea unei instruiri la parametrii solicitați de fotbalul actual am discutat pe larg cu antrenorii de la Progresul. Ni s-a spus, printre multe altele, că în primăvara acestui an cei 170 de jucători aflați la ora actuală în centru vor fi „cernuți" cu cea mai mare severitate. Vor rămîne numai cei care vor demonstra că dispun de suficiente atuuri pentru a face față rigorilor unei instruiri corespunzătoare. Va fi doar un moment al vastei acțiuni de selecție ce va fi inițiată în școlile din cartierele apropiate. **„Cît privește pregătirea ca atare, ne-am gîndit mai de mult** — sublinia **I. Kluge** — **să realizăm un atelier format dintr-o suită de aparate instalate pe un teren de zgură de dimensiuni mici, scopul lui fiind îmbunătățirea pregătirii fizico-tehnice a jucătorilor. După o documentare destul de minuțioasă, în cursul căreia am cercetat și cîteva reviste de specialitate străine, am întocmit un proiect pe care l-am înaintat la F.R.F. încă din primăvara anului trecut. Nu ni s-a dat încă nici un răspuns, deși nu poate fi vorba decît de un mic efort din partea noastră și a federației".**

Un mic efort pentru a concretiza un proiect util. În ansamblul general de acțiuni pe care forul de specialitate și cluburile vor trebui să le întreprindă pentru a urni fotbalul din impasul în care se află, materializarea acestui proiect avansat de antrenorii centrului Progresul ni se pare absolut necesară. Mai mult, considerăm că toate pepinierele fotbalului nostru — unități care au menirea de a forma jucători de certă valoare — au nevoie de asemenea dotări care necesită eforturi minime și multă inițiativă și pasiune din partea unor oameni obișnuiți să li se ofere totul de-a gata.

Laurențiu DUMITRESCU

SELECȚIONATA DIVIZIONARĂ A ROMÂNIEI

(Urmare din pag. 1)

Echipa Franței a sosit în cursul zilei de luni la Bordeaux, după ce s-a reunit la Paris. „Cocoșii galici" au participat și la o mică festivitate. În cursul dimineții, pe terasa „Martini", a avut loc lansarea cărții lui **Platini,** intitulată **„Sărbătoarea fotbalului",** redactată de către comentatorul de fotbal de la „L'Equipe", **Philip Tournon.**

Presa din sud-vest se ocupă, pe larg, de meciul care urmează să se desfășoare. Francezii vorbesc despre echipa națională a României, dar — așa cum s-a convenit — meciul este o întîlnire între selecționatele divizionare ale țărilor noastre, nefigurînd în palmaresul internațional al celor două federații. Ziarele publică fotografii originale, chiar cu Dudu Georgescu, în Franța, depășind puțin cadrul actualității. Un mare articol publicat în „Journal de Sud-Ouest" are ca titlu : **„Ștefan Covaci a revenit în Franța".** Ziarul publică un larg interviu cu antrenorii echipei noastre, în care „tirul" întrebărilor franțuzești găsește totdeauna replici bune.

Meciul, care va începe la ora 21.30 (ora României), va fi condus de o brigadă de arbitri francezi : **Vicart — Dunnone — Navarro.**

În încheiere, să sperăm că selecționata noastră va reuși să prindă o zi bună. Față de valoarea adversarului, aflat în plin campionat, ea va trebui — credem noi — să aibă o bună comportare în acest act de curaj, avînd în vedere deosebirea de pregătire și temeritatea de a accepta ca acest meci cu Franța să fie primul și nu ultimul din turneu, cum ar fi fost normal.

JOCURI AMICALE

GLORIA BUZĂU — RECOLTA SĂHĂTENI 6—0 (3—0). Verva deosebită a buzoienilor, ca și diferența de valoare față de partener au fost evidente. Atacantul **Negoescu** a marcat jumătate din goluri. Au mai înscris : **R. Ionescu, Tulpan** și **Anghel. (D. SOARE**-coresp.).

MUSCELUL CÎMPULUNG — ELECTROPUTERE CRAIOVA 3—1 (1—0). Au marcat : **Radu I** (min. 15, din 11 m), **Miuțu** (min. 66) și **F. Marin** (min. 78), respectiv **Palea** (min. 59). **(P. MATEOIU** — coresp.)

MUREȘUL TOPLIȚA — ARMĂTURA ZALĂU 4—0 (1—0). (V. COSOARCĂ — coresp.)

CELULOZA CĂLĂRAȘI — VICTORIA ȚĂNDĂREI 2—1 (1—1). Ambele goluri ale gazdelor le-a marcat **Pitiș. (N. CONSTANTINESCU** — coresp.)

ACTUALITĂȚI

Săcele, Meciul **Colorom Codlea — Carpați Brașov** a fost amînat. SERIA A II-A : **Tractorul — Metrom, I.C.I.M. Brașov — Utilajul Făgăraș** și **Torpedo Zărnești — Chimia orașul Victoria. (C. GRUIA**—coresp.)

● **TURNEU DE MINIFOTBAL ÎN SALĂ, LA BAIA MARE.** Sala sporturilor din localitate a găzduit cel de al 3-lea turneu de fotbal în sală din acest an. Competiția s-a bucurat de un frumos succes, fiind urmărită de peste 1000 de spectatori. Au participat 4 echipe (cîte două de la **F. C. Baia Mare** și **C.I.L. Sighetul Marmației),** victoria revenind echipei **F.C. Baia Mare I,** care în finală a dispus de formația **C.I.L. Sighetul Marmației I** cu scorul de 4—2 (2—2, 1—0), după executarea penaltyurilor. Golurile au fost înscrise de **Condruc, Lengel, Coman** și **Manu** pentru învingători, respectiv **Iuga** și **Toth. (V. SĂSĂRANU** — coresp.)

● **SELECȚIE LA RELONUL SĂVINEȘTI.** Cu puțin timp în urmă, secția de fotbal a asociației sportive **Relonul Săvinești** a efectuat o acțiune de selecție în rîndul elevilor de la Centrul școlar chimie, în scopul depistării unor elemente talentate care să fie promovate în lotul echipei de juniori. Selecția — făcută sub îndrumarea lui **Gabriel Raksi,** antrenorul divizionarei B Relonul — s-a soldat cu o „recoltă" de 20 de tineri jucători, care vor alcătui o echipă (pregătită de **I. Belizna** și **N. Seniuc)** ce va participa la campionatul județean de juniori. **(N. MARCU**-coresp.).

LOTO - PRONOSPORT INFORMEAZĂ

DUMINICĂ, 6 FEBRUARIE 1977, O NOUĂ TRAGERE EXCEPȚIONALĂ PRONOEXPRES

Această tragere excepțională Pronoexpres oferă participanților o bogată listă de cîștiguri constînd din autoturisme „Dacia 1300" și „Skoda S 100" precum și excursii în U.R.S.S., R. D. Germană, Italia, Turcia și Turul României.

De reținut este și faptul că în afara acestor cîștiguri, se atribuie și premii în bani — variabile și fixe.

Pentru a vă spori șansele de cîștig, procurați-vă din timp cît mai multe bilete, cunoscînd că varianta simplă în valoare de 15 lei participă la toate extragerile.

Vă reamintim că sîmbătă 5 februarie este ultima zi cînd veți putea cumpăra biletele cu numerele dv. preferate.

NUMAI CINE JOACĂ, CÎȘTIGĂ!

★

Tragerea Pronoexpres de astăzi va fi transmisă de studiourile noastre de televiziune, în jurul orei 18,10. Rezultatele vor fi transmise și la radio în cursul serii.

CÎȘTIGURILE CONCURSULUI PRONOSPORT DIN 30 IANUARIE

Categoria 1 (12 rezultate) : 14 variante 10% a 8.848 lei ;

Categoria 2 (11 rezultate) : 24,60 variante a 6.043 lei ;

Categoria 3 (10 rezultate) : 242,10 variante a 921 lei.

PRONOEXPRES

AUTOTURISME, BANI, EXCURSII ÎN ȚARĂ ȘI PESTE HOTARE VĂ OFERĂ TRAGERILE PRONOEXPRES.

ÎN ANUL CARE A TRECUT, NUMEROȘI PARTICIPANȚI AU CÎȘTIGAT MARI ȘI VARIATE PREMII. ȘI ÎN ACEST AN TRAGERILE PRONOEXPRES (EXCEPȚIONALE, EXTRAORDINARE, SPECIALE), ATRIBUIE PARTICIPANȚILOR ȘANSA DE A CÎȘTIGA AUTOTURISME, EXCURSII ȘI BANI.

PARTICIPÎND PERSEVERENT LA TRAGERILE OBIȘNUITE PRONOEXPRES DIN FIECARE MIERCURI, PRECUM ȘI LA CELELALTE TRAGERI EXCEPȚIONALE, EXTRAORDINARE ȘI SPECIALE VĂ VEȚI ÎNSCRIE NUMELE PE LISTA MARILOR CÎȘTIGĂTORI.

MARGARETA MUREȘAN ÎNVINGĂTOARE ÎN TURNEUL DE ȘAH DE LA BELGRAD

Turneul internațional feminin de șah de la Belgrad s-a încheiat cu victoria maestrelor MARGARETA MUREȘAN (România) și MARIA PETROVICI (Iugoslavia), clasate pe primul loc, la egalitate, cu cîte 8,5 puncte din 12 posibile. Pe locurile următoare s-au situat Dekici (Iugoslavia) și Karakas (Ungaria) — cîte 7,5 p., Porubski, Honfi (ambele Ungaria), Vulovici (Iugoslavia) — cîte 7 p., Kovacevici (Iugoslavia) — 6 p., Gostovici (Iugoslavia) — 5,5 p., Asenova (Bulgaria) — 4,5 p., Boskovici (Iugoslavia) — 4 p., Gruiici (Iugoslavia) — 3 p. și Marianovici (Iugoslavia) — 2 p.

În ultima rundă a turneului, **Mureșan** a remizat cu **Dekici**, în timp ce **Petrovici** a cîștigat la **Asenova**.

MARGARETA MUREȘAN

VIORICA ILIE CONDUCE ÎN „CUPA EUROPEI" PENTRU JUNIOARE

În runda a 9-a a competiției internaționale de șah pentru junioare „Cupa Europei", care se desfășoară la Novi Sad, jucătoarea română **Marina Pogorevici** a învins-o pe șahista iugoslavă **Ranc. Savova** a cîștigat la **Sikora, Kas** la **Sandstroem** și **Zaharovska** la **Yilmaz.** În cele două partide întrerupte în rundele anterioare, **Marina Pogorevici** a învins-o pe **Nikolin** și a remizat cu **Sikora.**

Viorica Ilie (România), care în runda a 9-a a întrerupt partida cu Cejici, continuă să conducă în clasament cu 6 p (1), fiind urmată de **Sikora** (Polonia), **Kas** (Ungaria), **Savova** (Bulgaria) și **Zaharovska** (Cehoslovacia) — cîte 6 p, **Cejici** (Iugoslavia) — 5,5 p (1), **Ranc** (Iugoslavia) — 5,5 p, **Marina Pogorevici** (România) — 5 p, **Nikolin** (Iugoslavia) și **Yilmaz** (Turcia) — cîte 2 p etc.

S-A ÎNCHEIAT TURNEUL DE LA ORENSE

Cel de-al VI-lea turneu internațional de șah de la Orense (Spania) a fost cîștigat de maestrul **Oreste Rodriguez** (Peru) care a totalizat 8 puncte din 11 posibile, fiind urmat în clasament de **Browne** (S.U.A.) — 7,5 puncte, **Florin Gheorghiu** (România) și **Keene** (Anglia) — 7 puncte, **Pomar** (Spania) — 6 puncte etc. În ultima rundă, **Rodriguez** l-a învins în numai 18 mutări pe **Jonathan Tisdall** (S.U.A.), **Browne** a cîștigat la **Castro** iar **Durao** l-a învins pe **Beilon.** A fost consemnată remiza în partidele **Gheorghiu — Hernandez, Keene — Pomar** și **Sanz — Piasesky.**

SPORTUL ÎN LUME

RUZICI — JAUSOVEC, DEBUT VICTORIOS LA SEATTLE

NEW YORK, 1 (Agerpres). — În primul tur al probei de dublu din cadrul turneului internațional feminin de tenis care a început la Seattle (Washington), cuplul Virginia Ruzici (România) — Mima Jausovec (Iugoslavia) a învins în două seturi cu 7—6, 7—5, perechea Regina Marsikova (Cehoslovacia) — Marcie Louie (S.U.A.).

Rezultate înregistrate în proba de simplu : Wendy Overton (S.U.A.) — Ingrid Bentzer (Suedia) 6—3, 2—6, 6—2 ; Valerie Ziegenfuss (S.U.A.) — Regina Marsikova (Cehoslovacia) 6—2, 6—7, 6—3 ; Chris Evert (S.U.A.) — Mary Hamm (S.U.A.) 6—1, 6—3.

POLOIȘTII C. RUSU ȘI I. SLĂVEI ÎN „ALL STARS — LIST" 1976

În ultimul număr al revistei de specialitate **„Swimming world and junior swimmer"**, care apare lunar la Los Angeles, sînt publicate rezultatele tradiționalei anchete, care stabilește la fiecare sfîrșit de an **„Water polo all stars — list"** (lista celor mai buni jucători de polo din lume). Ca de obicei, lista cuprinde 14 nume, avînd cîte doi jucători desemnați pentru fiecare post.

În 1976, selecția a cuprins sportivi din opt echipe, toate finaliste la J. O. de la Montreal, cei mai mulți (trei) făcînd parte din formația **Ungariei**, campioană olimpică. Pentru prima oară în istoria acestei anchete selecția a cuprins și doi polo iști din „7"-le României, pe **Cornel Rusu**, căpitanul selecționatei reprezentative, și **Ilie Slăvei**, golgeterul echipei noastre la Montreal. Iată-i pe cei 14 jucători din „all stars-list" : **Evert Kroon** (Olanda) și **Endre Molnar** (Ungaria) — portari, **Tamas Farago, Istvan Szivos** (ambii Ungaria), **Gianni de Magistris, Alessandro Ghibellini** (ambii Italia), **Nico Landeweerd** (Olanda), **Cornel Rusu, Ilie Slăvei** (România), **Ozren Bonacici, Uros Marovici** (ambii Iugoslavia), **Günter Wolf** (R.F.G.), **Aleksandr Dreval** (U.R.S.S.) și **Armando Fernandez** (Mexic). Este interesant de reținut că în lista, mai largă, pentru preselecție, au mai fost cuprinși încă doi polo iști români și anume **Claudiu Rusu** și **Adrian Nastasiu.**

În același număr al revistei ne sînt prezentați — în ordine alfabetică — și cei mai buni arbitri din lume în sezonul 1976 : Jochen Brockman (R.F.G.), Luigi Cappola (Italia), Fred Van Dorp (Olanda), Ljuba Lubarda (Iugoslavia), **Cornel Mărculescu** (ROMÂNIA), Eugenio Martinez (Cuba), Donald Newbold (Marea Britanie), Karl-Heinz Pollman (R.F.G.), Vladimir Rașmajdan (U.R.S.S.) și Apostolos Tsantas (Grecia).

RENATE STECHER SPUNE ADIO ATLETISMULUI!

Renate Stecher părăsește atletismul... La 26 de ani, cea care împarte cu Irena Szewinska titlul de cea mai bună sprinteră a ultimului deceniu — și, poate, din istoria atletismului — părăsește pista. Și astfel se încheie o carieră excepțională, presărată cu isprăvi unice.

La două ediții consecutive ale Jocurilor Olimpice, München și Montreal, Renate Stecher (născută Meissner) a cucerit șase medalii : trei de aur (la 100 și 200 m în 1972 și 4x100 m în 1976), două de argint (la 4x100 m în 1972 și 200 m în 1976) și una de bronz (100 m în 1976). Doar cîteva sutimi i-au lipsit, la München, la ștafeta 4x100 m, pentru a egala recordul Wilmei Rudolph cîștigătoare a trei titluri în 1960, la Roma. Oricum, nici o altă sprinteră nu se poate lăuda cu colecția sa de medalii olimpice !

Renate va rămîne însă în istoria atletismului în primul rînd pentru acel 10,8 la 100 m reușit în 1973 la Dresda, rezultat de-a dreptul fantastic, care a dat recordului mondial feminin al „sutei" o dimensiune... masculină ! Aceasta după ce tot ea alergase cu puțin timp înainte, la Ostrava, 10,9, fiind prima femeie care a coborît sub 11 secunde.

Mulți dintre cei care au văzut-o — a concurat și la București — vor spune că Renate nu a fost o alergătoare spectaculoasă. E drept, n-a avut grația de gazelă a Wilmei Rudolph, nici fuleul elegant al Irenei Szewinska. A impresionat însă prin forță și frecvență, calități dezvoltate la maximum, care i-au adus acel 10,8 și un loc de onoare în cartea de aur a atletismului.

VIKTOR SANEEV ȘI ROSEMARIE ACKERMANN CEI MAI BUNI SĂRITORI ÎN 1976

254 de specialiști, reprezentînd 36 de țări, din cinci continente, au participat la tradiționala anchetă organizată în fiecare an de revista „Start" din Bratislava pentru desemnarea celor mai buni atleți din lume în probele de sărituri.

În clasamentul masculin al anului 1976, pe primul loc s-a situat sportivul sovietic Viktor Saneev, campion olimpic — a treia oară consecutiv — la triplusalt, urmat de săritorii în înălțime Jacek Wszola (Polonia) și Dwight Stones (S.U.A.), Arnie Robinson (S.U.A.) — lungime și Tadeusz Slusarski (Polonia) — prăjină.

În clasamentul feminin, primul loc a fost atribuit recordmanei mondiale în proba de săritură în înălțime Rosemarie Ackermann (R.D. Germană), pe locul secund fiind clasată compatrioata sa Angela Voigt — săritura în lungime.

CONCURSURI

Orașul Cosford a găzduit campionatele pe teren acoperit ale Angliei. Performerul celor două zile de concurs a fost Geoff Capes, învingător în proba de aruncare a greutății cu 20,63 m.

Alte rezultate masculin : 60 m plat — Wells 6,7 ; săritura în înălțime — Taylor 2,10 m ; 3 000 m — Smedley 7:59,2 ; feminin : 400 m — Elder 54,3 ; 800 m — Smith 2:08,4 ; 1 500 m — Stewart 4:15,9.

★

În ziua a doua a concursului pe teren acoperit de la Portland (Oregon), finlandezul Antti Kalliomaki a cîștigat proba de săritură cu prăjina cu performanța de 5,41 m. Pe locul doi s-a clasat americanul Mike Tully — 5,33 m. Recordmanul mondial Dwight Stones (S.U.A.) a terminat învingător în proba de săritură în înălțime cu 2,14 m, fiind urmat, cu același rezultat, de compatriotul său Tom Woods. Proba de aruncarea greutății a revenit atletului american Terry Albritton — 20,79 m, urmat de compatrioții săi Al Feuerbach — 20,50 m, Mac Wilkins — 19,99 m și Evgheni Mironov (U.R.S.S.) — 19,66 m.

REÎNCEPE C. E. DE RUGBY, O COMPETIȚIE PASIONANTĂ

La Grenoble : Franța — Italia, la Casablanca : Maroc — Spania

Paralel cu Turneul celor 5 națiuni — care a demarat acum două săptămîni și al cărui derby se va consuma chiar sîmbăta aceasta pe stadionul parizian Parc des Princes, unde se va disputa întîlnirea dintre reprezentativele Franței și Țării Galilor, adică dintre primele două clasate la ultima ediție a competiției, la sfîrșitul săptămînii reîncep și partidele din campionatul Europei. Această a doua competiție ne interesează în cel mai înalt grad, deoarece formația noastră participă la întrecerile grupei A (de elită). Amintim că în urma victoriei asupra XV-ului Franței (15—12), echipa României conduce în clasament și se anunță o candidată serioasă la titlul pus în joc.

Duminică se vor disputa două meciuri. Unul la Grenoble, unde se vor întîlni formațiile **Franței** și **Italiei**, și altul la Casablanca, gazdele, rugbyștii marocani, urmînd a primi replica celor spanioli. Dacă acest al doilea meci prezintă un interes mai mic, el disputîndu-se între codașele grupei (rugbyștii spanioli fiind, totuși, favoriți), partida de la Grenoble va fi urmărită cu un interes maxim, chiar dacă francezii prezintă în C.E. (în afară de partidele cu sportivii români) o garnitură secundă, prima fiind angajată în Turneul națiunilor. Echipa Franței este totuși puternică, cu mulți internaționali A (**Guilbert, Taffary, Pesteil, Dubertrand** etc.), păstrînd, astfel, prima șansă în fața XV-lui Italiei, renăscut sub bagheta antrenorului galez **Roy Bish.** Dar să nu uităm că **Bonetti, Mazzucchelli, Ponzi, Visentin, De Anna** et comp. au făcut, în aprilie trecut, la Parma, o... „mică surpriză" și echipei noastre. Așa că...

PE GHEAȚĂ ȘI PE ZĂPADĂ

ÎN „CUPA EUROPEI" (F) CONDUCE REGINA SACKL

Proba feminină de coborîre desfășurată pe pîrtia de la Schladming (Austria) a revenit schioarei austriece **Martina Elmer.** Pe locurile următoare s-au clasat Doris de Agostini (Elveția) și Elfi Deufl (Austria). În clasamentul general al „Cupei Europei" continuă să conducă austriaca **Regina Sackl** cu 104 p, urmată de Patricia Emonet (Franța) 100 p.

RECORD AL U.R.S.S. LA PATINAJ VITEZĂ

Cu prilejul unui concurs de patinaj viteză desfășurat la Sverdlovsk, **Vladimir Ivanov** a stabilit un nou record unional în proba de 5 000 m, cu timpul de 7:20,2. Vechiul record era de 7:20,83 și aparținea lui Viktor Varlamov.

CONCURS PE TRAMBULINA DE LA LE LOCLE

Concursul de sărituri cu schiurile desfășurat pe trambulina de la Le Locle (Elveția) a fost cîștigat de sportivul norvegian **Johan Saetre,** cu un total de 246,1 p (sărituri de 82,5 m și 84 m). Pe locurile următoare s-au clasat elvețianul Walter Steiner 241,7 p și austriacul Karl Schnabl — 231,2 p. Pe echipe, victoria a revenit **Elveției** — 470,4 p, urmată de Austria — 460,2 p și Norvegia — 439 p.

CAMPIONATELE DE SCHI-FOND ALE FINLANDEI

Proba masculină de 15 km din cadrul campionatelor de schi fond ale Finlandei s-a încheiat cu victoria lui **Juha Mieto,** cu timpul de 38:56,5. L-au urmat Eero Vaisanen — 39:58,0 și Teemu Pitkanen — 40,0. În proba feminină de 5 km primul loc a fost ocupat de Hilkka Kuntola — 14:33,0, în timp ce campioana olimpică Helena Takalo s-a situat pe locul șase cu 15:01,0.

CLASAMENTUL „CUPEI MONDIALE" (M)

În urma rezultatelor înregistrate în proba masculină de coborîre, desfășurată la Morzine (Franța), în care victoria a revenit austriacului Josef Walcher, situația în clasamentele generale ale „Cupei Mondiale" la schi se prezintă astfel : **individual :** 1. **Franz Klammer** (Austria) 155 p; 2. Ingemar Stenmark (Suedia) 149 p, 3. Klaus Heidegger (Austria) 131 p ; 4. Gustavo Thoeni (Italia) 108 p ; **pe națiuni ;** 1. **Austria** 1 158 p ; 2.Elveția 814 p; 3. Italia 424 p.

„CUPA RODOPE"

Au luat sfîrșit întrecerile concursului de schi „Cupa Rodope", desfășurat la Pamporovo, cu participarea a 250 de sportivi și sportive. În ultima zi a competiției, sportivul sovietic **Politov** a cîștigat proba de 30 km fond cu timpul de 1 h 33:19,6, fiind secundat de bulgarul Lobanov — 1 h 34:45. În cursa feminină de 10 km fond, victoria a revenit schioarei **Glass** (R. D. Germană), cronometrată în 36:38,5.

ITALIANCA CLAUDIA GIORDANI CÎȘTIGĂTOAREA SLALOMULUI SPECIAL DE LA MARIBOR (IUGOSLAVIA)

Proba feminină de slalom special desfășurată la Maribor (Iugoslavia) a revenit schioarei italiene **Claudia Giordani,** cronometrată în cele două manșe cu timpul de 100,44. Pe locurile următoare s-au clasat **Monika Kaserer** (Austria) — 100,77, **Perrine Pelen** (Franța) — 100,82, **Christa Zechmeister** (R.F.G.) — 102,09. Austriaca **Annemarie Pröll-Moser** s-a situat pe locul 9 cu 102,72.

CAMPIONATE DE HOCHEI

● În cel de al 8-lea meci (din 10 cîte sînt programate) pentru titlul de campioană a R.D. Germane, în care se întîlnesc formațiile **Dynamo Weisswasser** și **Dynamo Berlin** s-a înregistrat o mare surpriză, berlinezii cîștigînd în deplasare cu 11—4 (3—3, 4—1, 4—0).

● Rezultate din campionatul Finlandei, unde nivelul jocurilor nu satisface pe specialiști : **Jokerit Helsinki — IFK Helsinki 1—2 ; Ilves Tampere — Kiekkoreipas Lahti 8—13 ; TPS Turku — Tappara Tampere 4—3, Palloseura Forssa — Assat Pori 1—5.** Clasament : **1. Tappara Tampere** 39 p ; 2. TPS Turku 35 p.

Austriacul Josef Walcher, cîștigătorul probei de coborîre de la Morzine Avoriaz (Franța) din cadrul „Cupei Mondiale"
Telefoto : A.P.—AGERPRES

CAMPIONATUL INTERNAȚIONAL DE BIATLON AL FRANȚEI

În pitoreasca stațiune Les Fourgs, din munții Jura, a avut loc, nu de mult, campionatul internațional de biatlon al Franței, probă urmărită cu mult interes, deoarece la start au fost prezenți unii dintre cei mai buni specialiști europeni. La capătul unei frumoase dispute, victoria a revenit elvețianului **Albert Mächler** care nu numai că a avut cel mai bun timp (1h 40:50,0), dar a încheiat parcursul doar cu șase minute de penalizare. În clasament, el a fost urmat de reprezentantul țării gazdă Sandona cu 1h 41:04,0 (13 minute de penalizare).

DIN PRESA STRĂINĂ

LASSE VIREN: „ȘTIȚI CARE ESTE SECRETUL PERFORMANȚELOR MELE? LAPTELE DE REN!"

Ziarul *„Nepsport"* din Budapesta, punînd în discuție metoda „schimbării sîngelui" la sportivii de performanță în scopul obținerii unor rezultate deosebite, precizează următoarele într-unul din ultimele sale numere :

„Unul dintre principalii acuzați de a fi utilizat metoda «schimbării sîngelui» este marele atlet finlandez *Lasse Viren*, de patru ori campion olimpic. Înaintea probei de 10 000 m de la J.O. de la Montreal, unul dintre trimișii speciali ai ziarului *l'Equipe* făcea aluzii la ultimele metode de dopaj, printre care și «schimbarea sîngelui» practicată de unii sportivi de performanță. În acest sens redactorul ziarului francez l-a întrebat pe medicul lotului atleților finlandezi, Kari Sinkonen, direct : *este adevărat că sportivii dv. folosesc drept doping sistemul de «schimbare a sîngelui»* ? La care doctorul Sinkonen a răspuns :

Este adevărat că atleților noștri li se face cu regularitate, în fiecare lună, hemograma. Noi considerăm necesară pentru un mare sportiv o cantitate de 150—160 de grame de hemoglobină. Dar fiți liniștiți că atleții noștri nu sînt anemici, și nici vorbă nu poate fi de o schimbare sau reimprospătare a sîngelui...

Mai tîrziu s-a constatat că medicii suedezi au experimentat de mai mult timp «reimprospătarea sîngelui» la sportivi, prin diferite metode. S-a luat, de pildă, unui subiect o cantitate de sînge care — după ce a fost congelat timp de cîteva săptămîni — a fost injectat din nou aceluiași subiect. Operația s-a dovedit extrem de periculoasă, întrucît cea mai mică greșeală poate avea urmări fatale. În plus, dacă individul respectiv este sănătos, nu are nevoie de o regenerare a sîngelui. Organismul omului sănătos — și îndeosebi cel al sportivului — este în măsură să se recupereze și, în consecință, sîngele lui să fie într-o stare proaspătă, foarte activ.

În cazul lui Viren, însă, a fost vorba mai mult de o manevră de culise. În această privință, medicii de specialitate sînt în unanimitate de acord. Și aceasta pentru că, după ce se face schimbarea unei anumite cantități de sînge la un sportiv, acesta trebuie să aibă o pauză competițională de cel puțin o lună. Or, în aprilie 1976 Viren a alergat 25 km, realizînd cel mai bun rezultat mondial pe această distanță, pentru ca la mai puțin de o lună după aceea să participe (și să cîștige) o cursă internațională pe 10 000, iar în fine, după alte cîteva săptămîni, să devină la Montreal dublu campion olimpic. *Cînd să fi avut timp Viren, în această suită de concursuri, să-și fi făcut și o «schimbare a sîngelui»* ? *— se întreabă pe bună dreptate finlandezii.* Specialiștii în hematologie din Finlanda adaugă : *«Dacă lui Viren i s-a administrat sînge și a obținut rezultate senzaționale, de ce acest procedeu nu a fost aplicat și lui Pekka Päivärintă — un alt fondist cu mari posibilități ?»* Este, deci, clar că succesele lui Viren au cu totul alte explicații : în afară de talent, de o constituție fizică deosebită pentru un alergător de fond, el este un exemplu de conștiinciozitate la antrenamente, are o uriașă voință și putere de muncă. Fără îndoială că el intră în elita fondiștilor lumii alături de compatriotul său Nurmi, de Ron Clarke, de Emil Zatopek și alți cîțiva, care au uimit la vremea lor lumea sportivă.

La o conferință de presă desfășurată la Montreal, ziariști dornici să publice articole de senzație l-au acuzat pe Viren de «dopaj», de «schimbarea sîngelui» ! A fost firește — o acuzație nedreaptă, pusă la cale doar pentru a compromite un mare sportiv.

Calm, în fața tuturor răutăților care-l asaltau din toate părțile, Viren a spus : *«Alerg de plăcere, mă antrenez cu pasiune pentru a vedea care-mi sînt limitele maxime. Acum, după ce am cîștigat medalii de aur la München și Montreal, mă gîndesc — și chiar mă pregătesc — pentru viitoarea Olimpiadă de la Moscova. Dacă vreți să știți care este unul din secretele succeselor mele vă pot spune : beau zilnic cantități mari de lapte... de ren !»*

Nepsport

Simbătă și duminică, la St. Moritz

CAMPIONATUL MONDIAL DE BOB 4

La St. Moritz, pe celebra pistă lungă de 1567 m, a început cea de a 40-a ediție a campionatelor mondiale de bob (ținute, anul acesta, printr-o conjunctură legată — probabil — de condițiile atmosferice, înaintea campionatelor europene ce vor avea loc la Sinaia, la 19—27 februarie). Competiția a debutat cu proba de bob 2 care a demonstrat că în acest sport orice întrecere trebuie pusă în raport cu pîrtia pe care se desfășoară. Iată, de pildă, pe dublul campion mondial și olimpic de la Igls, pilotul **Meinhard Nehmer** (R.D. Germană) care nu reușește, pe pista cu șicane din stațiunea elvețiană, să se claseze decît pe locul 4, în timp ce victoria revine unui out-sider : echipajul secund al țării gazdă. Într-adevăr, elvețienii se pot mîndri, pe o pîrtie care le este atît de familiară, cu dubla victorie a echipajelor lor, chiar dacă într-o ordine inversă decît cea prevăzută. Astfel, Elveția II (cu mai puțin cunoscuții **Hans Hiltebrand** și **Heinz Meier**) obține titlul, urmat de echipajul Elveția I (cu favoriții **Fritz Lüdi — Hansjörg Trachsel**). Acestora din urmă le rămîne, drept consolare pentru pierderea victoriei, succesul realizat prin noul record al pîrtiei — 1:11,86, stabilit în manșa a treia. Medaliile de bronz au revenit echipajului R.F. Germania I **(Stefan Gaisreiter — Manfred Schumann)** care a pierdut prea multe sutimi de secundă în pîrtia înzăpezită din prima zi. Să mai amintim că printre cele 25 de echipaje din 13 țări, se mai află puțini piloți consacrați, cei mai mulți fiind debutanți. Dintre „veterani", suedezul Eriksson se clasează al 7-lea, iar italianul Alvera — al 8-lea !

Simbătă și duminică se desfășoară, la St. Moritz, cele 4 manșe ale campionatului mondial de bob 4.

ZURICH, 1 (Agerpres). — Participanții la campionatele mondiale de bob rezervate echipajelor de patru persoane au efectuat primul antrenament oficial pe pîrtia de concurs. Cel mai bun timp a fost realizat de echipajul elvețian condus de Eric Scharer cronometrat cu 1:10,92.

LA 12 ȘI 13 MARTIE, C. E. DE ATLETISM PE TEREN ACOPERIT

BARCELONA (Agerpres). — În cadrul unei conferințe de presă s-a comunicat că întrecerile **campionatelor europene de atletism pe teren acoperit** se vor desfășura în zilele de 12 și 13 martie în „Palatul Sporturilor" din Barcelona.

Cu acest prilej, Alfredo Forcano, președintele federației spaniole de specialitate, a declarat că arena în care se vor disputa întrecerile va fi complet reamenajată în vederea acestui eveniment de amploare.

ATLETISM ● Concursul de cros disputat la Dieppe (Franța) a revenit englezului Peter Standing, care a parcurs 10,100 km în 31:34. Pe locul doi, la 13 secunde, s-a clasat coechipierul său John Treadwell.

FOTBAL ● În continuarea turneului pe care-l întreprinde în Australia, echipa Steaua Roșie Belgrad a jucat la Sydney cu reprezentativa țării-gazdă. Fotbaliștii iugoslavi au obținut victoria cu scorul de 3—1 (2—0), prin punctele realizate de Boghicevici (2) și Savici. Golul formației australiene a fost înscris de Abonyi.

HALTERE ● S-au încheiat întrecerile concursului desfășurat la Berlin. În ultima zi a competiției, sportivul sovietic Kolesnikov a terminat învingător la categoria ușoară, totalizînd la cele două stiluri 275 kg. La categoria grea, pe primul loc s-a clasat Kieslich (R.D. Germană), cu 382,500 kg. Alți cîștigători : categ. până — Rosziak (Polonia) 252,500 kg ; categ. semigrea — Petzold (R. D. Germană) 340 kg. Reamintim că în prima zi a acestui concurs, halterofilul sovietic Vartan Militosian a stabilit un nou record mondial la categoria semimijlocie, stiluri „aruncat", cu performanța de 195 kg.

HANDBAL ● La Halle s-a desfășurat meciul revanșă dintre selecționatele masculine ale R. D. Germane și Elveției. Gazdele au terminat din nou învingătoare, de data aceasta cu scorul de 25—20 (15—16). În primul joc, disputat cu două zile în urmă la Magdeburg, echipa R. D. Germane a cîștigat cu scorul de 24—20.

TELEX • TELEX

TENIS ● Primele partide disputate în cadrul turneului de la North Little Rock (Arkansas) s-au încheiat cu următoarele rezultate : Jiri Hrebec (Cehoslovacia) — Pat Dupre (S.U.A.) 4—6, 6—1, 6—2 ; Nick Saviano (S.U.A.) — Paul Kronk (Australia) 4—6, 6—3, 6—4 ; Jeff Austin (S.U.A.) — Dick Dell (S.U.A.) 6—1, 6—0. Principalul favorit al acestui concurs este suedezul Björn Borg. ● Campionatul european pe echipe a programat alte două meciuri, contînd pentru grupa B a competiției. Echipa R. F. Germania a învins, pe teren propriu, cu scorul de 2—1 formația Angliei. Rezultate tehnice : Pinner — John Lloyd 6—7, 6—3, 6—4 ; Meiler — Cox 4—6, 6—3, 6—4 ; John și David Lloyd — Pohmann, Elter 6—4, 6—7, 7—6. ● La Valladolid, selecționata Spaniei a întrecut cu 2—1 echipa Iugoslaviei. Rezultate tehnice : Moreno — Savici 6—3, 6—3 ; Franulovici — Soler 6—4, 6—4 ; Muntanola, Soler — Franulovici, Savici 6—1, 6—4. În clasamentul acestei grupe, după cinci etape, conduce echipa R.F. Germania, urmată de formațiile Iugoslaviei, Angliei și Spaniei.

Redacția și administrația : București, str. V. Conta 16, tel. centrală 11.10.05 ; secția coresp. 11.51.09 ; interurban 437 ; telex : 10 350 romsp r. Tiparul : I. P. „Informația" 10 363. Pentru străinătate, abonamentele prin ILEXIM, Departamentul export-import presă, P.O. Box 136—137, telex 11226, București str. 13 Decembrie nr. 3.

R. 4.

PROLETARI DIN TOATE ȚĂRILE, UNIȚI-VĂ!

Sportul

ZIAR AL CONSILIULUI NAȚIONAL PENTRU EDUCAȚIE FIZICĂ ȘI SPORT

ANUL XXXIII — Nr. 8467 | 4 PAGINI — 30 BANI | JOI 3 FEBRUARIE 1977

SCRISOAREA TOVARĂȘULUI NICOLAE CEAUȘESCU

adresată tuturor celor care l-au felicitat cu prilejul aniversării zilei de naștere

Tovarășul Nicolae Ceaușescu, secretar general al Partidului Comunist Român, președintele Republicii Socialiste România, a primit cu prilejul aniversării zilei sale de naștere, numeroase telegrame de felicitare — din partea comitetelor județene de partid, consiliilor populare județene, ministerelor, a instituțiilor centrale și organizațiilor obștești, comitetelor de partid din diferite unități economice și instituții, precum și din partea unui foarte mare număr de oameni ai muncii de pe întreg cuprinsul patriei — români, maghiari, germani și de alte naționalități.

Telegramele dau glas, în vibrante expresii, sentimentelor de dragoste, recunoștință și atașament ale comuniștilor, ale tuturor cetățenilor patriei, față de tovarășul Nicolae Ceaușescu, înaltei prețuiri pe care întreaga națiune o acordă activității sale neobosite consacrată înfăptuirii aspirațiilor fundamentale de progres și bunăstare ale poporului român, înfloririi României socialiste și creșterii prestigiului ei în lume, cauzei socialismului, păcii și colaborării între națiuni.

Telegramele adresează tovarășului Nicolae Ceaușescu călduroase urări de viață îndelungată, sănătate și fericire, succese tot mai mari în munca de cea mai înaltă răspundere în fruntea partidului și statului, spre binele și propășirea României, pentru triumful socialismului și comunismului pe pămîntul patriei. Este reafirmată, totodată, voința oamenilor muncii, a întregului popor, de a-și consacra întreaga energie și capacitate creatoare înfăptuirii hotărîrilor Congresului al XI-lea, traducerii neabătute în viață a Programului partidului de edificare a societății socialiste multilateral dezvoltate și de înaintare a României spre comunism.

În legătură cu telegramele și scrisorile care i-au fost adresate cu acest prilej, tovarășul Nicolae Ceaușescu a transmis următoarea scrisoare :

Doresc să exprim călduroase mulțumiri activiștilor de partid și de stat, organizațiilor de partid, de masă și obștești, ministerelor, instituțiilor de stat centrale și locale, tuturor oamenilor muncii care mi-au adresat felicitări și urări cu prilejul zilei mele de naștere. Apreciez aceste felicitări și urări ca o expresie a încrederii și atașamentului profund al întregului popor față de gloriosul nostru partid comunist — în rîndurile căruia am crescut și m-am format ca militant revoluționar.

Tuturor celor care m-au felicitat le adresez, la rîndul meu, cordiale urări de sănătate și fericire, de succese și satisfacții tot mai mari în activitatea consacrată înfăptuirii politicii partidului, progresului și prosperității patriei noastre socialiste.

NICOLAE CEAUȘESCU

TOVARĂȘUL NICOLAE CEAUȘESCU A FĂCUT IERI O VIZITĂ DE LUCRU ÎN CAPITALĂ

Tovarășul Nicolae Ceaușescu, secretar general al Partidului Comunist Român, președintele Republicii Socialiste România, a făcut, în cursul dimineții de miercuri, o vizită de lucru în întreprinderi din Capitală, precum și la Complexul expozițional din Piața Scînteii.

Secretarul general al partidului a fost însoțit de tovarășii Manea Mănescu, Ion Dincă, Ion Ioniță, Paul Niculescu, Ion Ursu și Mihai Marinescu, viceprim-ministru al guvernului, președintele Comitetului de Stat al Planificării.

Actuala întîlnire de lucru se înscrie în succesiunea de vizite pe care tovarășul Nicolae Ceaușescu le-a făcut, de la începutul anului, în Capitală și în țară, pentru a examina, la fața locului, împreună cu cadre de conducere ale unor ministere, centrale industriale și întreprinderi modul cum se înfăptuiesc măsurile stabilite privind reducerea consumurilor de materii prime, materiale, energie și combustibil, a cheltuielilor de fabricație, introducerea în producție a tehnicii și tehnologiilor avansate, înnoirea și modernizarea produselor, creșterea susținută a productivității muncii. Sînt obiective prioritare, la ordinea zilei, subliniate cu pregnanță de secretarul general al partidului la Plenara C.C. al P.C.R. și la Consfătuirea de lucru de la C.C. al P.C.R., de la sfîrșitul anului trecut. De realizarea acestor obiective esențiale, care definesc și determină gradul de eficiență economică, depinde însăși îndeplinirea prevederilor cincinalului revoluției tehnico-științifice, progresul tot mai accelerat al economiei naționale, sporirea mai accentuată a avuției naționale, temelie trainică a ridicării bunăstării întregului popor.

Analiza acestei vaste problematici s-a desfășurat la întreprinderea „Electroaparataj", la întreprinderea de pompe și la întreprinderea de piese radio și semiconductori Băneasa.

După vizita în cele trei întreprinderi bucureștene, secretarul general al partidului s-a oprit la Complexul Expozițional din Piața Scînteii pentru a face o cuprinzătoare analiză asupra măsurilor întreprinse, pe ansamblul unor importante ramuri ale economiei naționale, în scopul traducerii în viață a acestor cerințe ale sporirii eficienței întregii activități economice — sarcină prioritară stabilită de Congresul al XI-lea al partidului — la nivelul unor importante ramuri industriale.

Noua întîlnire de lucru a secretarului general al partidului s-a relevat — ca și cele precedente — de o deosebită însemnătate nu numai pentru unitățile vizitate, pentru ramurile economice respective. Abordînd o problematică majoră și bazîndu-se pe aprecierea exactă a realităților și posibilităților existente, ea a condus la stabilirea unor concluzii și recomandări cu valabilitate generală, în toate sectoarele economiei naționale.

Vizita a prilejuit o puternică reafirmare a sentimentelor de dragoste și atașament față de partid și secretarul său general, a voinței oamenilor muncii de a acționa cu fermitate și răspundere, cu spirit revoluționar și novator, pentru o producție ritmică, de bună calitate și cu eficiență ridicată, pentru îndeplinirea integrală a prevederilor cincinalului revoluției tehnico-științifice, pentru transpunerea în viață a obiectivelor stabilite de Congresul al XI-lea al partidului asigurînd astfel ascensiunea neîntreruptă a României socialiste pe trepte tot mai înalte de civilizație și progres.

EDUCAȚIA FIZICĂ — O NECESITATE PENTRU TOȚI STUDENȚII

SPORT UNIVERSITAR

RAID-ANCHETĂ

Subliniind necesitatea creșterii eficienței lecțiilor de educație fizică, obligatorii, prevăzute în planul de învățămînt pentru studenții din anii I-II, Programul de dezvoltare a mișcării sportive, aprobat de Comitetul Politic Executiv al C.C. al P.C.R., stabilește, în acest scop, obiective precise pentru angrenarea largă a tuturor studenților în practicarea sistematică a exercițiilor fizice și sportului de masă.

În acest context se precizează că asociațiile studenților și catedrele de educație fizică și sport vor trebui să întocmească programe anuale, cuprinzînd acțiuni concrete, pe ani de studii și facultăți, menite să asigure cuprinderea tuturor „universitarilor" într-o amplă și continuă activitate sportivă de masă și, firește, de performanță.

Se știe că, pînă nu de mult, în unele centre universitare preocupările factorilor de resort s-au îndreptat, însă, prioritar și adesea exclusiv spre studenții din anii I-II, evident pentru îndeplinirea sarcinilor didactice, neglijîndu-se organizarea unei activități sportive corespunzătoare și pentru studenții din ceilalți ani. Cum sînt înțelese noile cerințe și în ce măsură sînt îndeplinite — iată tema raidului realizat de redactori și corespondenți ai ziarului nostru.

Ieri, în sala de sport de la A.S.E., meci de baschet în „Cupa Independenței" Foto : V. BAGEAC

BUCUREȘTI: La „Universitate" și A.S.E., procente încă nesatisfăcătoare

Nu se poate spune că la Universitatea București nu există preocupare pentru angrenarea unui număr cît mai mare de studenți și studente în activitatea sportivă de masă. Dar, la întrebarea pusă conferențiarului univ. **Victor Ionescu** — șeful catedrei de educație fizică și sport — ce se face în mod special pentru studenții anilor mari ? Răspunsul nu a fost atît de mulțumitor. **„Anii mari sînt cuprinși într-o mai mică măsură în activitățile sportive — și doar la întrecerile inter-ani, inter-facultăți ș.a. — procentul celor angrenați sistematic în diverse competiții fiind cu totul insuficient : 20%. Catedra pe care o conduc face tot ce depinde de ea pentru a asigura o continuitate în activitatea sportivă a studenților din anii mari. În acest scop, am înființat cercuri de gimnastică medicală, judo și culturism... Dar, procentul scăzut de care am amintit își are originea și în niște factori obiectivi, ce nu depind de catedra noastră. Spre exemplu, studenții de la Drept, Filozofie, Geologie, care au cămine în apropierea bazei sportive de la „Drept", precum și cei de la Matematică și Istorie care locuiesc în cămine din Panduri, sînt prezenți, zilnic, în număr impresionant pe terenurile și în sălile de sport ce se află în imediata apropiere a locului în care stau. Lipsa unor terenuri sau a unor săli lîngă căminele „Complexului Grozăvești" face ca marea majoritate a studentelor ce locuiesc acolo să evite deplasările lungi pînă la bazele sportive bine dotate, cum este cea de la „Complexul studențesc Tei". Mulți studenți din anii mari solicită lecții de inițiere sau antrenamente la înot. Dar cele două culoare pe care le avem la dispoziție citeva ore pe săptămînă la bazinul „23 August" sînt cu totul insuficiente"**, și-a încheiat declarația șeful catedrei de specialitate de la Universitate.

★

La Academia de Studii Economice peste 10 000 de viitori economiști frecventează cursurile diferitelor facultăți. Despre eficiența sportului în rîndul studenților din anii mari, am purtat o discuție cu lectorul univ. **Cornel Zegrean** de la catedra de educație fizică : „Încercăm să angrenăm cît mai mulți studenți și studente din anii mari în activitățile sportive. Pentru ei organizăm diferite competiții de handbal, volei, baschet și fotbal. Căminele de la „Agronomie" au fost înzestrate cu materiale sportive suficiente, iar acolo, pe terenurile din apropiere, studenții din anii mari se întrec în diverse concursuri (inter-cămine, inter-camere). Dar, cei ce locuiesc în aceste cămine sînt doar cîteva sute, în rest sînt răspîndiți în alte cămine unde nu există condiții pentru întrecerile sportive. O problemă o constituie antrenarea fetelor în diversele forme de activitate. Ele sînt încă indiferente la încercările noastre de a le atrage pe terenul de sport, dar situația se va schimba, fără îndoială, atunci cînd va fi gata complexul sportiv din incinta clădirii din Piața Română. Oricum, procentul de 25—30% dintre studenții anilor mari cuprinși în activitatea sportivă de masă este insuficient, iar catedra noastră se străduiește, cu toate impedimentele de moment, să-l îmbunătățească continuu".

Iată două răspunsuri autocritice, care indică o stare de lucruri îngrijorătoare în ceea ce privește activitățile sportive ale anilor mari.

Paul IOVAN

CONSTANTIN GRUESCU — ANTRENOR !

Noi antrenori de box își vor lua în curînd posturile în primire. Între ei se află și marele campion la categoria muscă **Constantin Gruescu** care, după 13 ani de prodigioasă activitate în ring, se dedică profesiei de antrenor și va prelua conducerea antrenamentelor la clubul Metalul Bocșa. Urăm fostului campion european succes în noua activitate.

CLUJ-NAPOCA: Terenuri simple și spații pentru sport în apropierea căminelor !

O situație bună : 80% din studenții anilor mari de la Facultatea de chimie practică activitățile sportive de masă în mod continuu. Aceasta înseamnă gimnastică zilnică în cămine, ieșiri la Băișoara și Șuior (Maramureș) pentru întreceri de schi, inițiere la înot, participare la concursuri din cadrul „Chimiadei". În rest, însă, la nivelul celorlalte facultăți ale Universității din Cluj-Napoca, prezența studenților din anii mari în sportul de masă nu depășește media de 25%. Una din explicații : condițiile diferite. Viitorii chimiști sînt beneficiarii unei săli de sport care rezolvă, într-o apreciabilă măsură, problema activităților sportive de masă cu toți anii de studii și indiferent de anotimp. Aceiași studenți sînt favorizați, avînd și un efectiv restrîns, de o mai bună grupare în viața de cămin.

Sigur, iarna fiind și pe aceste meleaguri doar... cu numele, se impunea mutarea activităților sportive de masă în aer liber. Sporadic acest lucru s-a și încercat. Au apărut, însă, neajunsuri. Viitorii economiști nu dispun de terenuri sportive în vecinătatea facultății. Rămînea parcul sportiv „Babeș Bolyai". Dar pînă acolo (am avut curiozitatea să cronometrăm) sînt necesare circa 60 de minute ! Distanța și, legat de aceasta, modul defectuos cum este asigurat transportul în comun din centrul orașului și pînă la parcul amintit (nici un autobuz nu ajunge pînă aici, iar de la ultima stație, Garibaldi, sînt necesare încă 15 minute de mers pe jos) nu favorizează abordarea acestei soluții. Rămîne o alta, care ar

Tiberiu STAMA

(Continuare în pag. a 3-a)

De azi, pînă duminică,

la Brașov

CELE MAI BUNE ECHIPE DE HALTERE SE ÎNTREC ÎN CADRUL CAMPIONATULUI NAȚIONAL

La numai o săptămînă după campionatul de juniori pe echipe este rîndul formațiilor de seniori să se întreacă în cadrul acestei competiții cu caracter național. Așadar, de joi, la Brașov vor evolua cei mai buni halterofili ai țării, în prima etapă a campionatului republican pe echipe urmînd ca între 1 și 4 decembrie să aibă loc returul, cînd va fi desemnată și formația campioană pe anul în curs.

Fără îndoială, campioana de anul trecut, **Steaua**, are cele mai mari șanse să cîștige această etapă, într-o luptă echilibrată cu unele formații din Capitală **(Olimpia, Rapid)** și îndeosebi **Chimpex Constanța** — marea revelație a campionatului pe echipe la juniori, care și de data aceasta va prezenta o formație tînără, pregătită de inimosul antrenor Lisias Ionescu.

„Întrecerile din sala Dinamo — Brașov — fac parte din prima etapă a pregătirilor halterofililor noștri fruntași în vederea viitoarelor competiții internaționale ale anului, ne-a spus antrenorul federal **Lazăr Baroga.** Vreau să subliniez că în acest an, halterofilii noștri fruntași vor trebui să realizeze un progres de la 7,5 kg pînă la 15 kg. Mă refer în primul rînd la **Ion Buta, Stan Paraschiv** (ambii de la Steaua), **Marian Grigoraș** (Petrolul Ploiești) și **Alexandru Kiss** (Clujeana). Antrenorii acestora, **Ștefan Achim, Gh. Mănăilescu,** și **Ștefan Javorek** — dar în primul rînd elevii lor — trebuie să fie conștienți de îndatoririle pe care le au".

„SÎNT NECESARE EFORTURI SPORITE PENTRU REDRESAREA ACTIVITĂȚII ATLETICE"

declară secretarul F.R.A., Gheorghe Zimbreșteanu

Radiografia atletismului

În legătură cu ceea ce-și propune să realizeze atletismul nostru în noul ciclu olimpic 1977—1980 am cerut opinia noului secretar al Federației române de atletism, prof. **Gheorghe Zimbreșteanu,** antrenor emerit, care ne-a spus :

— Întreaga activitate a atletismului nostru se va desfășura în perioada următoare în lumina sarcinilor care-i revin din Programul privind dezvoltarea activității de educație fizică și sport și pregătirea sportivilor români în vederea participării la Jocurile Olimpice din 1980, aprobat de Comitetul Politic Executiv al C.C. al P.C.R. Astfel, în ceea ce privește creșterea contribuției tuturor ramurilor de sport la dezvoltarea activității sportive de masă și de performanță, în privința atletismului importantul document de partid stabilește, între altele: **„se va asigura dezvoltarea acestei importante ramuri în toate județele, lărgirea bazei de selecție pentru atletismul de performanță, prin creșterea numărului sportivilor care practică această disciplină.**

În vederea pregătirii valorilor necesare afirmării atletismului pe plan internațional Programul prevede crearea unor secții puternice cu activitate de nivel republican astfel ca, în 1980, numărul acestora să crească simțitor față de 1976. Pînă la aceeași dată, vor fi formați un număr mare de sportivi de clasă internațională și categoria I, în probele la care există o tradiție a succeselor românești. Se vor lua de asemenea măsuri pentru dezvoltarea mai largă a atletismului feminin în vederea afirmării acestuia în competițiile internaționale.

— Acesta fiind cadrul general stabilit pentru perioada următoare, ce măsuri va lua federația noastră de atletism ?

— Am întocmit un plan general de dezvoltare a atletismului, cu o primă etapă pînă în 1980, cu obiective precise, detaliate, plan care va fi discutat zilele următoare, în cadrul plenarei Comitetului nostru federal. Între altele, am stabilit direcțiile principale de dezvoltare vizînd, de exemplu, reorganizarea sau mai bine zis organizarea secțiilor de atletism conform sistemului de norme și cerințe pentru activitatea sportivă de performanță, pentru a putea da un randament cu mult mai mare decît în trecut sau chiar în prezent, acordîndu-se, în acest sens, sprijin material, tehnic, metodic. În privința organizării, în perspectivă, a activității de performanță ea se va face pe grupe valorice, pe trei nivele. La nivelul I, grupele de performanță vor constitui nucleele de bază ale loturilor naționale. Grupele de nivel II și III reprezintă baza de selecție pentru nivelul I, în acest scop urmînd ca standardul performanțelor să crească continuu. Vîrstele optime de încadrare pe grupe sînt : 10—12 ani (niv. III), 13—17 ani (niv. II), peste 18 ani (niv. I), durata de activitate în cadrul grupelor fiind de 1—3 ani și 3—5 ani pentru nivelurile III și II. În privința primului nivel, se va avea în vedere ca sportivii să realizeze o categorie superioară de clasificare în timp de 2 ani sau să confirme, în 3 ani, cerințele categoriei I și categoriei sportiv de clasă internațională ; altfel nu vor mai putea activa la acest nivel. În ceea ce-i privește pe seniori, cei care n-au realizat categoria I sau categoria sportiv de clasă internațională, nici nu vor putea face parte din acest nivel. Dorim ca în felul acesta

(Continuare în pag. a 2-a)

La un antrenament al lotului de tir cu aer comprimat

OBIECTIVUL PRINCIPAL: MEDALII LA EUROPENE !

În sala poligonului Dinamo, antrenorii lotului național de tir cu arme cu aer comprimat, **Ștefan Petrescu** (pistol) și **Eni Drăgan** (pușcă), supraveghează una din ședințele de pregătire specifică ale elevilor lor. În obiectiv — campionatele europene la această categorie de arme (10—13 februarie, **Les Escaldes-Andorra).** Se lucrează în ritm intens, se pune accentul pe retușurile tehnice, pe exercițiile menite să accelereze revenirea de după efort, pe stimularea concentrării maxime. Antrenorul Eni Drăgan face o scurtă pauză și se apropie :

— Vom avea o misiune grea la actuala ediție a europenelor. Reprezentantele noastre în proba de pușcă (Dumitra Matei, Mariana Feodot și Eva Olah — n.r.) **au de apărat cele două medalii de aur cucerite la ediția trecută, pe echipe și individual, prin campioana europeană Eva Olah. Asupra lor va acționa, așadar, nu numai stresul de concurs, ci și responsabilitatea păstrării titlurilor !**

Antrenorul Ștefan Petrescu e mai rezervat. Totdeauna a fost la fel, dar faptul nu l-a împiedicat să conducă mulți trăgători români la victorie. Spune doar : **„Cel mai bine ar fi să discutăm... după !"** și ne dă libertatea de a alege interlocutorul dintre pistolarele **Maria Haba, Ana Ciobanu** și **Anișoara Matei.** O preferăm pe prima : este singura componentă a lotului care debutează la o întrecere de o asemenea anvergură.

— Nu, n-am nici un fel de emoții. Colegele mele de echipă sînt două sportive de mare valoare și mă vor sprijini cu siguranță. Ana Ciobanu este campioană europeană la pistol sport, iar Anișoara Matei a fost de mai multe ori în imediata apropiere a acestui titlu. E o cinste pentru mine să mă aflu într-o astfel de formație, așa că voi face totul pentru a mă situa la nivelul colegelor. Cu evoluții constant bune, de care sîntem capabile, nu ne poate scăpa medalia de argint pe echipe.

Așadar, toate cele 6 fete cred într-o comportare bună, bazată atît pe rezultatele realizate în competiții similare, cît și pe media cifrelor din concursurile și antrenamentele din ultima vreme, de la testele efectuate. Dar, printre ele se află și un băiat, **Ilie Codreanu,** care va concura în proba individuală a seniorilor, la pușcă — 10 metri. Așa că nu putem scăpa prilejul de a cere părerea singurului trăgător care a reușit să convingă pe selecționeri. Iată ce ne-a spus :

— Adversarii nu mă cunosc și de aceea, probabil, nu-mi acordă vreo șansă. Personal sînt, însă, de altă părere. Mă bazez pe cifrele realizate de mine în „Cupa Independenței" și la campionatele de aer comprimat, pe parcursul a doar două săptămîni : dacă le repet în Andorra, pot aspira, îndreptățit, la un loc pe podium !

Radu TIMOFTE

ROMÂNIA — R. D. GERMANĂ 17-14, LA HANDBAL FEMININ

Azi la Alicante, Balonmano Calpisa — Steaua, în C. C. E.

PRAGA, 2. În localitatea cehoslovacă Cheb au continuat întrecerile turneului internațional de handbal feminin. După „remiza" din ziua de debut (17—17 cu Iugoslavia), **reprezentativa României a realizat în runda a doua o victorie de prestigiu : 17—14 (9—8) cu R. D. Germană.** Deși pornea favorită, selecționata R. D. Germane a trebuit să accepte înfrîngerea în fața echipei României, mai eficientă în atac și deosebit de dîrză în apărare. Au înscris : **Arghir** 6, **Lăcustă** 3, **Grigoraș** 2, **Iacob** 2, **Hobincu** 2, **Bosi** 1 și **Cojocăriță** 1 — pentru România, **Rother** 6, **Schneider** 2, **Uhlig** 2, **Stefanowski** 1, **Lühmann** 1, **Badorek** 1 și **Pappe** 1. Au arbitrat **Rybar** și **Kypson** (Cehoslovacia).

O partidă deosebit de echilibrată au oferit formațiile Ungariei și U.R.S.S. La capătul unei dispute dîrze, întîlnirea s-a terminat la egalitate : 13—13 (6—5). Cele mai multe goluri au fost înscrise de **Csulik** 6 (Ungaria) și **Muzikajte** 4 (U.R.S.S.). Prima selecționată a Cehoslovaciei a întrecut la scor Polonia : 24—16 (11—9). **Foltynova** a înscris 10 goluri ! În sfîrșit, Iugoslavia a învins cu 21—13 (11—8) formația secundă a Cehoslovaciei. Întrecerile continuă.

★

Astă seară, la ora 21, în sala Palatului municipal al sporturilor din Alicante are loc întîlnirea retur din cadrul sferturilor de finală ale Cupei campionilor europeni la handbal masculin dintre formațiile **Balonmano Calpisa Alicante** și **Steaua București.** Întîlnirea va fi arbitrată de cuplul elvețian **Ischer — Rykart.** Reamintim că în meciul-tur victoria a aparținut echipei Steaua cu scorul de 22—19.

ATLEȚII SE ANTRENEAZĂ ÎN AER LIBER

Imaginea alăturată, surprinsă de fotoreporterul nostru Ion Mihăică, *v-ar putea face să credeți că sîntem în preajma deschiderii sezonului atletic în aer liber. Nu este totuși așa, chiar dacă vremea frumoasă din ultimele zile contrazice calendarul. Sîntem abia la începutul sezonului de sală ! În timp ce alături, în sala de la „23 August", alergătorii de viteză și săritorii se pregătesc pentru apropiatele concursuri importante „indoor", alergătorii de semifond și fond ai clubului Metalul își efectuează antrenamentul pe pista stadionului de atletism din parc. Iubitorii atletismului știu, de altfel, că clubul metalurgist a fost întotdeauna o pepinieră a alergătorilor pe distanțe medii și lungi...*

CORESPONDENȚII NOȘTRI ne transmit

MICII SPORTIVI HUNEDORENI ȘI FRUMOASELE INIȚIATIVE

Sportul de pe meleagurile hunedorene are mulți prieteni. Între aceștia, evident, se înscriu, cu majuscule, școlarii, iar în urma lor vin puternic cei mai mici, copiii de grădiniță. În acest sens, fotografiile alăturate sînt cel mai puternic argument. **„Brațele sus, întinse"**, le spune educatoarea. Iată primii pași spre educația fizică. La grădinița nr. 8 din Hunedoara, sub îndrumarea educatoarei Livia Mircea micuții practică în mod regulat gimnastica, pentru ca la frumusețea lor cuceritoare să se adauge sănătatea și vigoarea.

Fotografii de Ion VLAD - Hunedoara

În acest timp, tot de la **grădinița nr. 8** a pornit o altă frumoasă acțiune, aceea de a amenaja **„cel mai reușit colț sportiv"**, care s-a transformat într-un concurs între grădinițe, întrecere desfășurată sub egida comisiei de propagandă a CMEFS Hunedoara. Primul loc a revenit micuților de la **grădinița nr. 3**, de pe lîngă Combinatul siderurgic. Cu acest panou, sugestiv intitulat **„Sîntem prietenii tăi, Nadia!"**, ei au cîștigat „Premiul special al juriului" și o dată cu aceasta s-au atras noi simpatii față de multipla campioană olimpică de gimnastică și, în general, față de sport.

UN MARE CROS LA BÎRLAD

Peste 1000 de tineri, din școli și întreprinderi bîrlădene, au participat duminică la primul cros al anului, ce a avut loc pe aleile din Parcul de cultură și odihnă. Dintre unitățile care au mobilizat un mare număr de concurenți amintim școlile generale nr. 1, 8 și 9. Printre cîștigători s-au aflat **Gh. Marcu** (Șc. gen. 8) — la copii I, **J. Alexandrescu** (Lic. pedagogic) — la juniori I, **N. Nechita** (Rulmentul) — la tineret, **Gh. Moraru** (Ocolul silvic) — la seniori, **Marilena Vătafu** (Șc. gen. 1) — la junioare III și **Liliana Ciocan** (Lic. nr. 1) — la tineret.

S. ELIADE

UN POLIGON DE TIR FĂRĂ ACTIVITATE

La Giurgiu există un frumos poligon de tir, chiar în centrul orașului, unde, însă, nu este nici o activitate. Și păcat, deoarece în trecutul nu prea îndepărtat orașul Giurgiu, mai precis A.S. Cetatea, a avut trăgători buni, care au participat și la marile competiții republicane din Capitală. Poate aceste rînduri vor constitui un semnal pentru un...redivivus în tirul giurgiuvean!

D. MORARU-SLIVNA

„CUPA 16 FEBRUARIE" LA BRAȘOV

La întreprinderea de tractoare din Brașov, unde tot timpul anului se desfășoară o frumoasă activitate sportivă de masă, au început tradiționalele întreceri dotate cu **„Cupa 16 Februarie"**. La confruntările de popice, șah, șah și tenis de masă sînt prezenți numeroși tineri din 24 de secțoare ale întreprinderii.

C. GRUIA

„CUPA INDEPENDENȚEI" LA TISĂU

Comuna Tisău (jud. Buzău) a găzduit o mare manifestare polisportivă **„Cupa Independenței"**, la care au fost prezenți peste 100 de tineri țărani și aproape 600 de elevi din Tisău și satele din jur. Pe o vreme frumoasă, s-a jucat fotbal, handbal, s-a alergat pe teren variat și au avut loc diferite probe atletice. Reușita competiției a fost asigurată de conducerea asociației sportive din comună și cadrele didactice. Echipa din Tisău a cîștigat trofeul la fotbal (în finală a dispus cu 5—0 de formația din Pădureni), iar la handbal, primul loc a revenit formației din satul Haleș (15—11 în meciul decisiv cu reprezentanții satului Grejdana). La cros au cîștigat localnicii **Valentina Jantea** și **Ilie Aurel**.

D. SOARE

PREMIERĂ AUTOMOBILISTICĂ LA CÎMPULUNG

Filiala A.C.R. din Cîmpulung Muscel a organizat duminică, pe un traseu din apropierea orașului, o reușită competiție automobilistică cu 18 echipaje la care au participat pentru prima oară la o competiție internă și două mașini ARO (variantele 240 și 244), reprezentînd cunoscuta întreprindere musceleană. La proba de regularitate a cîștigat echipajul L. Pop — Gh. Sfiraială (pe FIAT 850), iar la îndeminare, primul loc a revenit lui C. Ghițescu (Dacia 1300).

P. MATEOIU

PREGĂTIRI PENTRU RELUAREA DIVIZIEI SECUNDE LA VOLEI

În sala Liceului **„Emanoil Gojdu"** din Oradea a avut loc o întrecere de volei fete, dotată cu **„Cupa Independenței"**, la care au fost prezente trei echipe care se pregătesc pentru reluarea campionatului diviziei B. Primul loc a fost cîștigat de **Corvinul Deva**, care a dispus cu 3—1 de Olimpia Oradea și cu același scor de C.S. Zalău. Pe locul 2 s-au clasat Olimpia Oradea, învingătoare cu 3—1 în meciul cu C.S. Zalău.

Al. JILĂU

„CUPA BÎRGĂULUI" LA SCHI

Pe pîrtia de la Măgura Calului (jud. Bistrița-Năsăud) s-au disputat întrecerile de schi-fond din cadrul **„Cupei Bîrgăului"** organizată de comisia de specialitate a județului și la care au participat, pe lîngă sportivi bistrițeni, schiori din Baia Sprie și Toplița. Trofeul a revenit fondiștilor din **Prundul Bîrgăului**. Pe locurile 2—3 s-au clasat: Toplița și Bistrița.

I. TOMA

PE PÎRTIILE SUHARDULUI

Aproape 350 de tineri din orașele și satele județului Neamț s-au întrecut duminică pe pîrtiile Suhard din stațiunea Lacul Roșu la schi și săniuș. Schiorii și-au disputat întîietatea la **„Cupa U.T.C."** și **„Cupa ziarului Ceahlăul"**, la probe alpine și fond. S-au remarcat, în mod deosebit, obținînd primele locuri: **I. Moise** (Podoleni) — la săniuș, **Lucica Iftimie** (P. Neamț) și **V. Leca** (Borca) — la „Cupa U.T.C.", **O. Radu** (Șc. sp. P. Neamț) și **Dana Manta** (Vînători) — la „Cupa ziarului Ceahlăul".

C. VERNICA

Spre start! Numeroși tineri iubitori ai sportului de pe meleagurile sucevene se întîlnesc la întrecerile de schi. Printre aceștea s-au numărat și finalele județene la schi fond și probe alpine. (Foto: I. MÎNDRESCU)

PE SCURT...

● **Inaugurarea noii săli de sport din orașul Fieni a coincis cu desfășurarea „Cupei Independenței" la baschet băieți. Trofeul a revenit formației din campionatul diviziei B, Electrica Fieni, care a întrecut echipele C.S.U. Pitești, Știința Ploiești și Șc. sp. Tîrgoviște. (Elena Ciorăscu).**

● **La stația telescaun din Păltiniș O.J.T. Sibiu a înființat un centru de închiriere a materialelor și echipamentului necesar practicării schiului. (I. Ionescu).**

● **În comuna Fundeni (jud. Ilfov) s-a reamenajat terenul de fotbal, iar în primăvară se vor termina lucrările la o microbază, unde se vor putea practica diferite jocuri sportive. Inițiatoarea acestei acțiuni a fost organizația U.T.C. din comună, în frunte cu secretarul său, Petre Paraschiv. (M. Dumitru).**

● **În Valea Sălardului, din Munții Gurghiului s-a desfășurat etapa județului Mureș la „Săniuța de argint" (categoria 14—19 ani). Au cîștigat Valeria Petruțel (Sighișoara) și Carol Solomon (Sovata). (C. Albu).**

● **Arena de popice Fulgerul (aparținînd de Dir. jud. PTTR Maramureș) stă închisă de peste o lună din cauza tărăgănelii unor reparații. Aici ar trebui să se desfășoare jocurile campionatului municipal din Baia Mare. (L. Chira).**

● **La expoziția columbofilă care a fost deschisă zilele trecute la Giurgiu, au prezentat exponate apreciate de către vizitatori și o serie de sportivi, ca de pildă, profesorul de educație fizică Paul Cristea, atleta Rodica Butfoi și fostul rugbyst Gigi Fulger. (B. Traian).**

ACTUALITATEA LA TENIS

MECIURI AMICALE ÎNAINTEA PARTICIPĂRII LA CUPELE EUROPENE

Pentru a verifica stadiul de pregătire a sportivilor noștri care urmează să fie prezenți, în cursul acestei luni, la startul „zonelor" cupelor europene de tenis, competiție rezervată juniorilor, federația de specialitate a programat pentru săptămîna viitoare meciuri amicale cu formații din Ungaria. La București se vor întîlni echipele de băieți, fetele urmînd să joace în localitatea ungară Beretyeujfalu.

JUNIORI ÎN ÎNTRECERE LA CÎMPIA TURZII

În organizarea comisiei de specialitate a C.J.E.F.S. Cluj, la Cîmpia Turzii a avut loc concursul individual de tenis dotat cu trofeul **„Memorialul Gavrilă Vaida"**. Au luat parte sportivi din Cluj-Napoca, Rm. Vîlcea, Hunedoara și Cîmpia Turzii. Cîștigătorii întrecerii — **băieți, 8—10 ani:** Doru Trifan (Timiș), **11—12 ani:** Călin Moldovan (Cîmpia Turzii), **13—14 ani:** Cornel Grădinaru (Hunedoara), **17—18 ani:** Tiberiu Kadar (Cluj-Napoca); **fete, 13—14 ani:** Liliana Pop (Cluj-Napoca), **15—16 ani:** Liana Don (Cluj-Napoca).

CLASAMENTELE ANULUI 1976

Au fost definitivate clasamentele seniorilor și senioarelor pe anul 1976. **Masculin:** 1. Dumitru Hărădău (Steaua), 2. Viorel Marcu (Dinamo București), 3. Traian Marcu (Dinamo Brașov), 4. Gheorghe Boaghe (C.S.U. Construcții București), 5. Octavian Vîlcioiu (Dinamo Brașov), 6. Sever Mureșan (Dinamo București), 7. Constantin Popovici (Steaua), 8. Iosif Kerekeș (Dinamo Brașov), 9. Mihai Rusu (Steaua), 10. Bebe Almăjan (Dinamo București); **feminin:** 1. Virginia Ruzici (Dinamo București), 2. Florența Mihai (Dinamo București), 3. Iudit Gohn (Dinamo Brașov), 4. Valeria Balaj (Steaua), 5. Elena Trifu (Steaua), 6. Elena Popescu (Dinamo București), 7. Lucia Romanov (Tot înainte), 8. Simona Nunweiller (Progresul), 9. Adriana Karaiosifoglu (C.S.U. Construcții București), 10. Gabriela Dinu (Dinamo București).

Nivel competitiv tot mai ridicat

După primele concursuri internaționale de scrimă

ÎN LOC DE PERFORMANȚE... EXPLICAȚII!

În timp ce la Moscova și Paris sabrerii și, respectiv, floretiștii noștri apăreau în arena internațională pentru prima dată după Jocurile Olimpice, la Jena cadeții își susțineau candidatura, la toate cele patru arme, pentru Campionatele mondiale de tineret, din aprilie, de la Viena. **Concluzie generală: debut ratat al reprezentanților noștri. Și în loc de performanțe, cei în cauză au adus explicații...**

Arbitrul internațional **Octavian Vintilă** (care a condus finala probei individuale a sabrerilor la Moscova) este de părere că dintre scrimerii români doar **Dan Irimiciuc** și **Ion Pantelimonescu** au tras la valoarea lor reală. Căpitanul echipei noastre naționale a fost singurul concurent intrat în eliminările directe (primii 32) fără înfrîngere! Aci, după o victorie clară la sovieticul **Dudenkov** (10—6), Irimiciuc l-a întîlnit pe coechipierul acestuia, campionul olimpic **Krovopuskov**, pe care-l învinsese fără drept de apel în preliminarii (5—1), într-un asalt decisiv pentru intrarea în finală. La scorul de 2—2, însă, sportivul nostru a făcut o ruptură musculară, recidivă la accidentele suferite la ultimele două ediții ale acestui trofeu! El a trebuit să părăsească concursul, nemaievoluînd în proba pe echipe. **Această „coincidență" pune un mare semn de întrebare în privința pregătirii efectuate în respectivele perioade de timp** (cu responsabilitatea antrenorilor, dar și a sportivilor înșiși), **cu repercusiuni negative asupra liderului echipei de sabie, medaliată olimpică și cu șanse mari la ediția '77 a C.M., de la Buenos Aires. Tînărul Ion Pantelimonescu și-a onorat debutul ca titular în prima echipă reprezentativă, printre învinșii săi aflîndu-se și primii doi clasați în turneul individual: sovieticul Sidiak și italianul Maffei.**

În proba pe echipe, reprezentativa României a pierdut posibilitatea de a lupta pentru primele locuri din cauza a două tușe în partida cu formația R.S.S. Bielorusă (8—8 și 64—66), în care evoluau **Sidiak, Pavlenko** și **Alexin**, toți finaliști ai probei individuale. Pentru a se clasa pe locul 5, cvartetul nostru a întrecut apoi Italia (fără A. T. Montano) cu 9—4 și R.S.S. Ucraineană (9—7). **Competiția de la Moscova a reliefat perioada de tranziție între cele două ediții ale Jocurilor Olimpice, a schimbului de generații.** N-au mai fost prezenți pe planșe reputații **A.T. Montano, Nazlimov, Vinokurov, Kovacs, Marot**, locul lor fiind luat de tineri deosebit de talentați ca sovieticii **Pavlenko** (21 ani) și **Alexin** (19), italianul **Della Barba** (20), maghiarul **Nebald** (20, campionul mondial de tineret).

Floretiștii din prima garnitură, prezenți la Paris, la „Martini", au fost consecvenți cu ei înșiși, în mediocritate și, ce este simptomatic, nici schimbul de ștafetă, ce concura la Jena, n-a ieșit în față. De altfel, cu excepția spadasinilor (locul II la echipe, finala pierdută cu Polonia la tușaveraj; **Mihai Popa** — locul 2 și **Ion Nițulescu** — locul 4 în finală individuală), **toți ceilalți tineri reprezentanți ai României au avut o comportare dezolantă**, marea majoritate fiind eliminați în primele tururi, iar pe echipe locul IV (din 6 echipe) fiind cel mai bun (floretă băieți și sabie). Antrenorul **H. Bădescu**, prezent la Jena, ne spunea că scrimerii noștri au fost handicapați de vîrstă (adversarii erau la limita superioară a cadeților — 20 ani) și de lipsa de experiență. O explicație, dar care nu rezolvă problema reprezentării noastre la apropiatele C.M. de tineret. Și să nu uităm că **Pusch** (campion mondial) și **Dal Zotto** (campion olimpic) au obținut aceste mari performanțe la vîrsta cadeților!

Paul SLĂVESCU

LA ZI, DIN ACTIVITATEA BASCHETULUI

● Meciurile *Rapid — C.S. Toulon* (Cupa „Liliana Ronchetti") și *I.E.F.S. — Sparta Praga* (C.C.E.) vor avea loc săptămîna viitoare, miercuri și respectiv joi, în sala Floreasca (în ambele zile, la ora 18). Sparta Praga este deținătoarea trofeului.

● Steaua a solicitat, și Juventud Badalona a acceptat, ca partida dintre aceste echipe, programată inițial la 16 februarie, să se dispute la 17 februarie. Jocul se va desfășura la Badalona, în cadrul Cupei cupelor.

● Turul al treilea al Diviziei B va începe duminică, atît pentru echipele masculine, cît și pentru cele feminine.

● În atenția antrenorilor și instructorilor care se ocupă de inițierea și pregătirea copiilor și juniorilor: de la biblioteca I.E.F.S. pot procura (contra cost) noul curs de baschet — Tehnica și tactica individuală — realizat de conf. univ. *Aristeia Hrișcă*, asist. *Corneliu Negulescu* și șef de lucrări *Dumitru Evuleț-Colibaba*. Deși se adresează în principal studenților I.E.F.S., ai facultăților de educație fizică și elevilor școlilor post-liceale de antrenori, cursul este util și celor care s-au dedicat activității de instruire a celor mai tineri baschetbaliști.

Propagandă

pentru baschet?

CINCI MECIURI ÎN CINCI SĂLI!...

Nu este pentru nimeni un secret că întrecerile de baschet disputate în București nu au, de regulă, un deosebit succes de public și că doar derby-ul Dinamo — Steaua și unele meciuri internaționale atrag în sala Floreasca un număr mare de spectatori. Celelalte întîlniri se desfășoară — din păcate — în fața citorva zeci de pasionați ai acestui sport, într-un anonimat dezolant care diminuează poftа de joc a echipelor, în loc să o sporească. Într-o asemenea situație, firesc ar fi fost ca — printr-o colaborare între comisia centrală de educație și propagandă și comisia centrală de competiții și clasificări din cadrul F. R. Baschet — să se încerce atragerea spectatorilor prin diferite mijloace, unul putînd fi — de pildă — alcătuirea cît mai atractivă a programului partidelor diviziionare A. Dar comisia centrală de competiții și clasificări a lăsat subcomisiei de competiții și clasificări a comisiei de baschet a Municipiului București sarcina programării meciurilor. Iar aceasta a stabilit ca cele cinci partide care vor avea loc simbătă și duminică în Capitală (cu prilejul etapei inaugurale a returului Diviziei A) să se dispute în... cinci săli, dovedind astfel înțelegere față de dreptul de gazdă al divizionarelor A, dar și o totală indiferență față de interesele generale ale baschetului, mai precis față de posibilitatea întocmirii unui program atractiv pentru public. Culmea, derby-ul campionatului republican feminin — meciul Rapid — I.E.F.S. — este programat în sala Giulești (ale cărei condiții improprii au fost deseori obiectul criticilor), deși **ambele echipe susțin nu mai tîrziu decît săptămîna viitoare jocurile din cupele europene în sala Floreasca!**

Nu este cazul să mai argumentăm de ce nu este favorabilă dezvoltării baschetului dispersarea a cinci partide în tot atîtea săli. În schimb, credem că nu este de prisos să solicităm reprogramarea întrecerilor într-o manieră care să favorizeze popularizarea baschetului. Concret, întîlnirile cele mai importante trebuie găzduite de sala Floreasca, într-un program cît mai atractiv, și nicidecum împrăștiate în cinci colțuri ale Capitalei.

Dumitru STANCULESCU

SEZONUL DE RUGBY SE APROPIE, PREGĂTIRILE SE INTENSIFICĂ

C.S.M. SIBIU VREA SĂ-ȘI DEPĂȘEASCĂ CONDIȚIA DE OUTSIDER

Rugbyștii de la C.S.M. Sibiu, harnici ca întotdeauna, se antrenează zilnic în parcul „Sub arini". Calificați în plutonul fruntaș al sportului cu balonul oval (1—8), jucătorii pregătiți de antrenorul **Bebe Boboc** vor ca în noul sezon să facă noi pași hotărîți pe drumul performanței. Pentru împlinirea dezideratului, rugbyștii sibieni folosesc la maximum fiecare moment al actualei perioade de acumulări. Imaginea fotoreporterului nostru **Dragoș Neagu** redă un aspect al pregătirilor zilnice pe care le efectuează sibienii.

PENTRU GLORIA BUZĂU, ÎN CURÎND, DIFICILE PARTIDE DE VERIFICARE

Pregătirile Gloriei Buzău, în vederea reluării campionatului, au început la 11 ianuarie și au fost mai întîi conduse de căpitanul echipei, **Leșeanu**, deoarece **Alexandru Ionescu** a participat la cursurile de antrenori din București. Reîntors acum la băieții săi, maestrul emerit al sportului Al. Ionescu a dat startul antrenamentelor de intensitate sporită, scopul mărturisit fiind rămînerea echipei în Divizia A. După pregătirile de acasă, Gloria se deplasează cîteva zile la Sărata Monteoru. Urmează, de la 15 februarie, jocuri de verificare cu puternice formații printre care Steaua, Dinamo ș.a.

D. SOARE — coresp.

MĂSURI DISCIPLINARE ȘI MUNCĂ RESPONSABILĂ LA MINERUL GURA HUMORULUI

Antrenorul **Nicolae Vizitiu** aprecia drept „sub posibilități" comportarea echipei sale, Minerul, în etapele de campionat consumate în 1976. Printre motive s-a numărat și o anumită stare de animozitate între jucători, generată de cîteva elemente recalcitrante, Cîrciumaru și Petre, care, de altfel, au fost scoși, deocamdată, din lotul echipei. Acum, atmosfera de lucru s-a îmbunătățit, **Bararu, Marcu, Sevastru, Leca, Ștefan, Livădaru** și ceilalți abordînd, începînd cu 10 ianuarie, pregătirile cu speranța arzătoare a menținerii în primul eșalon al rugbyului nostru, echipa avînd în acest scop și un serios sprijin din partea organelor locale. Viitoarea etapă a preparativelor, la Slănic Moldova.

GLORIA BUCUREȘTI ȘI DIFICULTĂȚILE EI...

Și metalurgiștii bucureșteni au început pregătirile în vederea reluării campionatului, la 13 ianuarie, cînd a avut loc vizita medicală, la care a participat întregul lot. Vechiul antrenor, **Toma Moldoveanu**, are la dispoziție același lot de jucători, iar antrenamentele se desfășoară pe aleile parcului Pantelimon, deoarece XV-le Uzinelor „Republica" **nu** mai are propriul său teren. Fapt trist, dacă avem în vedere că această formație de rugby și-a cîștigat o frumoasă tradiție în lumea sportului cu balonul oval din țara noastră, ea împlinind în 1977 — 35 de ani de existență. Ar fi de dorit ca situația echipei de rugby Gloria să fie analizată cu simț de răspundere de organele în drept și, pe cît posibil, să-i fie asigurate acestei harnice formații condiții normale de existență, astfel ca frații **Bujor, Bidirel, Catană, Rovența, Borșu** și toți ceilalți rugbyști din cadrul Uzinei de țevi „Republica" să se poată prezenta la nivelul exigențelor jocurilor Diviziei A.

O. GUȚU — coresp.

SÎNT NECESARE EFORTURI SPORITE

(Urmare din pag. 1)

să avem un răspuns clar, de perspectivă imediată. La tot ceea ce se întreprinde, pentru a nu irosi energie, timp și fonduri materiale cu sportivi lipsiți de talent și de posibilitatea de a atinge un înalt nivel calitativ. Toți aceștia vor fi trecuți la activitatea de masă.

— Dar ce se preconizează pentru continua completare a fondului de sportivi, mai ales la nivelul al III-lea, care înțelegem că reprezintă baza piramidei?

— Într-adevăr, nivelul III este baza și cum dorința și obiectivul nostru este continua promovare într-o categorie superioară, evident că va trebui organizată o selecție permanentă, în conformitate cu normele prevăzute în acest scop în lucrarea „Sistemul național de selecție". În același timp, va trebui să căutăm mai mult la competițiile de masă, la Crosul tineretului, la „Daciadă" etc. O atenție deosebită vom acorda selecționării la Liceul din Cîmpulung Muscel a celor mai reprezentative elemente din teritoriu, vizînd constituirea în această unitate a unui nucleu de bază pentru J.O. '80, ca și în alte unități școlare cu profil de atletism, existente sau care vor lua ființă. În perioada următoare toți cei care activează în atletism trebuie să pună serios umărul la treabă. Avem atîtea lucruri de făcut, atîtea obiective de atins, încît numai printr-o activitate generală, de cea mai bună calitate, vom putea rezolva sarcinile care ne stau în față, și care sînt foarte multe și foarte complexe. Dispunem însă de posibilități pentru a le realiza, astfel ca să crească numărul atleților de valoare, performanțele și succesele lor, pentru ca atletismul să devină, într-adevăr, sportul nostru **numărul unu!**

ÎNTRECERILE CELOR MAI BUNI SCHIORI FONDIȘTI

Fundata a devenit, de aproape trei săptămîni, centrul schiului de fond. Determinați de condițiile meteorologice și de starea excelentă a zăpezii din această frumoasă regiune a țării, organizatorii competițiilor și-au stabilit aici, deocamdată, statul major al întrecerilor de fond. Că este așa ne-o demonstrează și concursurile ce încep azi și în care vor fi stabiliți campionii republicani pe anul 1977. Deci, la Fundata, se va da startul în campionatul național de fond rezervat seniorilor. În prima zi a întrecerilor, se vor desfășura cursele individuale de **30 km pentru bărbați și 10 km pentru femei.** Pe listele de concurs figurează cei mai buni specialiști ai genului printre care **Francisc Forico** și **Petre Ciobanu** (Dinamo Brașov), **Eleonor Cercel** și **Nicolae Cristoloveanu** (A.S.A. Brașov), **Adriana Boyte** (C.S.U. Oradea), **Rodica Clinci** și **Lucia Barabaș** (Tractorul Brașov), **Vilma Tudor** (Dinamo Brașov), **Cornelia Mititelu** (I.E.F.S. București). Simbătă vor avea loc cursele de **15 km pentru seniori** și **5 km pentru senioare**, iar duminică întrecerile de ștafetă **3 × 10 km** și **3 × 5 km.** Pînă miercuri la prînz nu s-a luat o hotărîre definitivă cu privire la participarea la aceste campionate a sportivilor ce fac parte din loturile naționale de biatlon, dar pe care cluburile și asociațiile sportive de care aparțin doresc să-i înscrie în concurs. Să sperăm că antrenorii ce răspund de pregătirea lor vor da curs solicitărilor secțiilor din care fac parte acești sportivi și le vor permite înscrierea în campionatele republicane, care prin aceasta ar căpăta un plus evident de interes.

Iată campionii anului trecut la băieți: 15 km: **Nicolae Cristoloveanu** (A.S.A.); 30 km: **Cornel Mandruș** (A.S.A.); 15 km tineret: **Cornel Potroanchen** (A.S.A.); ștafeta 4 × 10 km: **A.S.A.** (N. Cristoloveanu, D. Drăghici, C. Mandruș, Gh. Voicu); la fete: 5 și 10 km: **Elena Soiu** (Dinamo); ștafeta 3 × 5 km: **Dinamo** (Iuliana Pața, Vilma Tudor, Elena Soiu).

În Bucegi, pe Valea lui Carp, vineri și simbătă, vor avea loc alte dispute rezervate schiorilor din probele alpine. Pentru juniori se va desfășura vineri un slalom special, iar simbătă un slalom uriaș. Competiția este dotată cu „Cupa speranțelor" și la ea vor fi prezenți cei mai buni tineri din întreaga țară. Concomitent, seniorii se vor întrece pentru „Cupa 16 februarie".

La Bușteni, va avea loc simbătă, finala pe municipiul București a întrecerilor prilejuite de competiția dotată cu **„Săniuța de argint"**, precum și întrecerile de schi din **„Cupa U.T.C."**. Vor fi prezenți 80 dintre cei mai buni elevi ai Capitalei.

La Constanța au început

CAMPIONATELE REPUBLICANE DE RADIOTELEGRAFIE — SALĂ

La Constanța se desfășoară în aceste zile finalele Campionatelor republicane de radiotelegrafie-sală (regularitate, recepție viteză și transmitere viteză). La întreceri participă cei mai buni radiotelegrafiști sportivi din țară, cîștigătorii etapelor județene — desfășurate în perioada septembrie—decembrie a anului trecut.

GIMNASTICA LA LOCUL DE MUNCĂ
PE UN ITINERAR MOLDOVEAN

Prezentăm veşti detaliate, şi în acest număr, din perimetrul gimnasticii la locul de muncă. Reporterii noştri au cules date din două oraşe moldovene, incercînd să vă prezinte citeva secvenţe ale unui cadru care se vrea tot mai amplu şi mai consolidat

Un aspect din timpul desfăşurării gimnasticii la locul de muncă la „Moldova Tricotaje" — Iaşi
Foto : Paul PURCARU

MII DE... GIMNAŞTI LA IAŞI

Gimnastica la locul de muncă se bucură în întreprinderile şi instituţiile ieşene, încă de mulţi ani, de o foarte bună apreciere. Aşa se explică cum, în momentul de faţă, această acţiune revitalizantă, dătătoare de sănătate nu mai este apanajul doar a una sau două întreprinderi din dulcele tîrg al Ieşilor, ci este cunoscută şi se practică cu succes în aproape toate întreprinderile şi instituţiile acestui străvechi oraş românesc. Afirmaţia o vom întări prin cîteva exemple. Acţiunea celor 5—10 minute de gimnastică, interpuse către mijlocul programului de muncă poate fi urmărită de oricine la „Moldova Tricotaje", unde 3000 de angajaţi execută programul înviorător dictat la megafoane, la „Ţesătura Iaşi" (2500 de angajaţi), la Combinatul de fibre sintetice (5000 angajaţi), la „Întreprinderea de mătase Victoria" (2000 angajaţi), la „Tehnoton" (1500 angajaţi).

În fruntea acestei enumerări am trecut intenţionat întreprinderea „Moldova Tricotaje", întrucît aici a fost introdusă şi s-a experimentat pentru prima oară în Iaşi gimnastica la locul de muncă. De aici s-a răspîndit în celelalte unităţi, nu numai ca ceva perfect realizabil, dar ca o experienţă perfect reuşită cu consecinţe dintre cele mai bune în îndeplinirea şi depăşirea planurilor de producţie. La „Moldova Tricotaje", gimnastica la locul de muncă are tot sprijinul Comitetului sindicatului, al Consiliului oamenilor muncii (preşedinte, director Corneliu Paraschiv) şi se desfăşoară cu concursul medicului întreprinderii, Ghizela Morghinstein şi a preşedintelui asociaţiei sportive Ion Damaschin.

În urmă cu cîteva zile acţiunea „gimnastica la locul de muncă" a primit în Iaşi un nou impuls. O seamă de profesoare de educaţie fizică de la catedrele de specialitate ale Institutelor superioare de învăţămînt ieşene, în frunte cu Neguţa Dăian, lector la Institutul politehnic, şefa comisiei judeţene de educaţie fizică în rîndurile femeilor, alături de Eugenia Rădulescu, Maria Zană, Maria Ene, Maria Voinicu, Elena Mîrza, profesoare în cadrul Facultăţii de educaţie fizică au imprimat pe bandă diverse teme de gimnastică, pe specificul unităţilor cărora li se adresa, le-au multiplicat, iar benzile au fost donate întreprinderilor interesate. Pentru reuşita deplină a acestei acţiuni fiecare profesoară şi-a pus sub lupa unei observaţii atente cîte o unitate sau două formîndu-şi instructoare din rîndurile muncitoarelor (130 la ora vizitei noastre). Premise trainice pentru ca gimnastica la locul de muncă să se desfăşoare în toate unităţile ieşene cu rezultate remarcabile. **(g. şt.).**

FOCŞANI: Tradiţia şi nevoia de... inovaţie

— În municipiul Focşani, cel puţin, gimnastica la locul de muncă este tradiţională — ne spune tovarăşul Iancu Pătraşcu, prim-vicepreşedinte al C.J.E.F.S. Vrancea. **Vreau să spun că s-a făcut, probabil, mai stăruitor şi mai consecvent ca în altă parte, dar realitatea nu îndreptăţeşte o mulţumire deplină. „Vitrina" noastră este destul de largă: Întreprinderea de confecţii Focşani, Export-vin şi Arta manuală, cele trei întreprinderi unde, cîndva, profesoarele de educaţie fizică Agripina Nanu, Elena Prisecaru şi Margareta Miliadis, prin prelegeri teoretice şi demonstraţii practice, au sădit interesul angajaţilor pentru gimnastica în producţie. Fenomenul nu a proliferat, dar nici nu a sucombat. Preocuparea noastră actuală rezidă în extinderea lui şi în acele sectoare de activitate, considerate dinamice, din întreprinderile enumerate, unde mişcarea fizică dirijată a fost desconsiderată. De asemenea, vrem să atragem în circuitul gimnasticii în producţie Întreprinderea judeţeană locală — secţia covoare, P.T.T.R. Focşani, care a solicitat expres acest lucru şi Întreprinderea vie-vin. La recenta plenară a C.J.E.F.S. am invitat factori de răspundere din instituţii, pentru a le cere concursul în finalizarea fructuoasă a iniţiativei noastre. Dealtfel, chiar acum, tovarăşii Gheorghe Matei, membru în Biroul executiv al C.J.S., avînd responsabilitatea de sport-turism şi Victor Dinu, metodist al nostru, sînt angajaţi într-o activitate de teren în scopul amplificării gimnasticii la locul de muncă.**

I-am găsit pe cei doi activişti sportivi în biroul tovarăşului ing. Sava Francu, preşedintele comitetului sindical de la Export-vin. De faţă era şi Nicolae Leucă, preşedintele asociaţiei sportive, în acelaşi timp instructor al uneia din grupele care efectuează în pauză exerciţii de înviorare. Asistăm la colocviul lor serios, responsabil. Concluziile sînt clare. Cei 400 de angajaţi practicanţi cotidieni ai gimnasticii în producţie reprezintă un procent încă nesatisfăcător. Sub impresia unui film propagandistic pe care tovarăşul Gh. Matei l-a vizionat recent la o consfătuire de lucru în Capitală, se sfărîmă o prejudecată după care angajaţii care prestează muncă fizică nu ar avea nevoie de gimnastică. Dînsul explică necesitatea activizării grupelor musculare nesolicitate în procesul de producţie, a profilaxiei maladiilor profesionale, avantajul distrugerii focarelor cu încărcătură psihică. Iar preşedintele asociaţiei sportive propune o „reciclare" a instructorilor voluntari din întreprindere şi solicită difuzarea filmului cu pricina şi la întreprinderea Export-vin, organizarea unui contact periodic cu medicina sportivă.

Cererile sînt acceptate, în carnetul tovarăşului metodist Dinu surprindem un marginal: „propuse pentru generalizare". **(I. C.)**

FOTBAL

N-ar fi mai echitabil ?

TERENURI NEUTRE DIN „16"-IMILE CUPEI

Sezonul oficial va fi deschis, anul acesta, de o etapă de cupă. La 27 februarie vor avea loc, cum bine se ştie, optimile de finală ale competiţiei nr. 2 a fotbalului nostru, competiţie mult gustată de spectatori pentru surprizele ei. Această împrejurare ne oferă prilejul de a reveni asupra unei probleme de care ne-am mai ocupat cîndva, anume **ajungerea la o formulă de regulament cît mai echitabilă şi, în acelaşi timp, specifică întrecerilor gen cupă. Chiar şi în actuala ediţie, modul cum s-a ajuns la programarea „16"-imilor a iscat o serie de discuţii, de nemulţumiri, în bună parte justificate pentru că, şi aceasta e foarte clar, actualul regulament are destule puncte nevralgice, destule defecţiuni, unele determinate de cauze absolut obiective.** În rîndurile care urmează vrem să prezentăm o sugestie care ar elimina unele dintre imperfecţiunile acestea, subliniem UNELE dintre ele, pentru că sperăm ca reaşezarea întregului nostru sistem competiţional să oţere şi posibilitatea unei reorganizări, unei profunde modificări de regulament şi programare a partidelor de cupă.

Despre ce modificare parţială de regulament este vorba ? După cum se ştie foarte bine, pînă în faza optimilor, aceea care va avea loc la 27 februarie, sistemul de fixare a meciurilor de cupă cunoaşte mai multe etape. În prima fază a marii competiţii, cînd iau startul echipele din categoriile inferioare, din motive absolut de înţeles (mai cu seamă de ordin financiar), partidele de cupă se desfăşoară pe zone geografice. **Cînd, mai departe, intră în întrecere formaţiile de Divizia C şi B sistemul e prin tragere la sorţi cu precizarea că prima formaţie scoasă din urnă sau echipa de categorie inferioară (cînd cele două echipe sînt din eşaloane diferite) este gazdă. Criteriul operează şi în faza „16"-imilor, moment în care apar în competiţie formaţiile de Divizia A. În privinţa acestei etape dorim să facem o propunere.**

Deoarece prin acordarea dreptului de organizare primei echipe scoasă din urnă se creează un avantaj (mai evident cînd este vorba şi de echipe de aceeaşi categorie), sugerăm ca formula de disputare a întîlnirilor pe terenuri neutre să fie aplicată încă din „16"-imi. În felul acesta ajungem la o zonă mai întinsă din întrecere, în care operează, în totalitate, criteriile de alcătuire a programului specifice cupei. În plus se anulează orice avantaj acordat aprioric unei echipe sau alta, se dă posibilitatea formaţiilor puternice să ajungă în fazele finale ale competiţiei şi, ca efect final, cîştigătoarea trofeului să fie stabilită în urma unor probe mult mai edificatoare şi mai severe. Şi se presupune că va fi o echipă reprezentativă pentru fotbalul nostru.

Sigur că formula ideală pentru o întrecere de cupă ar fi ca tragerea la sorţi să opereze încă din prima etapă, ca meciurile să se dispute fie pe terenuri neutre sau sistem tur-retur tot din acest moment. Dar, practic, aşa ceva e imposibil. **Cum spuneam, pînă la o profundă reorganizare a sistemului nostru competiţional — care va avea, sintem siguri, efecte binefăcătoare şi asupra Cupei, rămasă încă prea mult în planul doi, prea rapid expediată în calendar — e cazul să se aducă, din mers, unele corectări ale actualului regulament. Şi cea mai urgentă şi mai necesară ar fi trecerea la disputarea pe terenuri neutre încă din faza „16"-imilor, evitîndu-se, mai cu seamă cînd sorţii pun faţă în faţă două echipe de Divizia A, acordarea unui avantaj aprioric uneia dintre concurente. Sperăm că F.R.F. va trece la această modificare chiar din viitoarea ediţie a Cupei, ediţia 1977/78.**

Eftimie IONESCU

Oblemenco: „LUPT, MAI DEPARTE, PENTRU CEL DE-AL 200-lea GOL!"

...De la sala de gimnastică, autobuzul cu număr de Dolj, poate singurul, la acea oră, în Braşov, poartă echipa Universităţii Craiova spre centrul oraşului. Vecinătatea lui *Oblemenco*, pe o bancă în apropierea şoferului, invită, firească, la un dialog.

— A fost greu, dimineaţă ?

— 6 000 de metri cu 5 kg ingreuiere nu-i o treabă uşoară. Mai ales la 32 de ani. Dar cu două ore de somn am recuperat totul, suportînd şi porţia de după-amiază...

— Au fost 90 de minute, aproape non-stop. Fii sincer, execuţi programul din obligaţie sau din convingere ?

— La început, în primele zile, am făcut-o din obligaţie. Acum, simt că fac faţă lucrului „tare" şi că îmi foloseşte. Şi mai este ceva : îmi cunosc bine publicul. Este acelaşi ca pretutindeni : te adoră pentru trecut, dar pentru prezent nu-ţi iartă nimic. De aceea, în această iarnă, m-am pregătit ca niciodată. Vreau să mai joc !

— Ţi-ai propus, totuşi, o vîrstă a retragerii ?

— A fost o vreme cînd mă gîndisem să închei la 30 de ani. Mă supăra rău şi ulcerul. M-am salvat, însă, şi am găsit, după aceea, resurse să dobor recordul lui Titus Ozon. Am ajuns la 170 de goluri. Dacă în primăvară înscriu şi pe cel de al 180-lea gol, „trag" mai departe pînă la 200. Aţi văzut, la „miuţă" ? Stîngul încă funcţionează.

— Ai regretat, vreo clipă, că nu-l „ai" şi pe dreptul ?

— Mai bine unul — „ghiulea" decît două care să „mîngîie" mîngea. Şi apoi, ştiţi, nu sînt singurul. Puşkaş şi Corso tot doar cu stîngul s-au... descurcat. Dacă am să regret ceva este faptul că n-am apucat să joc şi eu în echipa naţională. Cred că aş fi dat satisfacţie. N-am avut, însă, şansă. Ştiţi cum e. Cu unii se insistă de multe ori, iar cu alţii se încearcă o singură dată.

— Ai adus vorba de echipa reprezentativă. Ce şanse îi vezi în preliminariile campionatului mondial ?

— Eu zic că poate produce surpriza în seria respectivă. Exemple recente, cum ar fi „egalul" cu Spania, la Madrid, în preliminariile campionatului european, trebuie s-o ferească de viitoare complexe, să nu se lase impresionată de „cărţile de vizită" ale adversarelor. Asta nu înseamnă ca echipa noastră să cadă pe panta cealaltă, a suficienţei, a superficialităţii, în partidele susţinute acasă, cum, de altfel, a mai făcut-o în trecut. Şi voi da un exemplu din aceeaşi competiţie — preliminariile C.E., mai precis din meciul cu Scoţia, în care am fost egalaţi în min. 90 !

Un claxon discret, în momentul în care autobuzul a ajuns la destinaţie, în faţa hotelului Capitol, ne vesteşte sfîrşitul cursei. Şi al interviului. Oblemenco mai spune, în timp ce coboară : *„Anunţaţi-i, vă rog, prin ziar, pe suporterii noştri că şi-n primăvară Nelu va trece pe „Calea Unirii" cu fruntea sus..."*

Gheorghe NICOLAESCU

MECIURI AMICALE

SPORT CLUB BACĂU — PRAHOVA PLOIEŞTI 2—2 (1—0). Întîlnirea s-a desfăşurat pe stadionul Libertăţii, care a prezentat un cîmp de joc desfundat. Rezultatul de egalitate oglindeşte fidel situaţia de pe teren. Au marcat : **Munteanu** (min. 25) şi **Băluţă** (min. 84) pentru gazde, respectiv **Dobre** (min. 65) şi **Nistor** (min. 67). **(I. IANCU,** coresp.).

PETROLUL PLOIEŞTI — F. C. ARGEŞ 1—1 (1—1). Peste 6 000 de spectatori au asistat la un joc spectaculos, în care gazdele au dominat mai mult şi au ratat numeroase ocazii — în special în repriza secundă. Scorul a fost deschis de oaspeţi prin **Doru Nicolae** (min. 25), egalarea fiind adusă de **Sotir** (min. 42). Formaţii folosite : PETROLUL : **Mîrza — Gh. Dumitrescu, Negoiţă, Sotir, Butufei — Eparu, Simaciu, Fl. Dumitrescu — Pantea, Toporan, Pisău** (au mai jucat — Constantin II, D. Georgescu, State şi Manolache) ; F. C. ARGEŞ : **Speriatu — Zamfir, Stancu, Olteanu, Ivan — Toma, Bărbulescu, Chivescu — Leşeanu, Radu III, D. Nicolae** (au mai jucat — Niţu, Moisescu, Iovănescu, Cîrstea, Stan şi Roşu). **(O. BĂLTEANU,** coresp.).

PANDURII TG. JIU — JIUL PETROŞANI 0—0. Deşi terenul a fost foarte greu, cei peste 3 000 de spectatori au asistat la un joc frumos. JIUL a prezentat formaţia : **Homan** (Cavai) — **Rusu, Bădin, Ciupitu, Deleanu — Stoica, Stoichiţă, Augustin — Bucurescu, Sălăjan, Covaci** (Toma). **(P. CRISTEA,** coresp.).

ALTE REZULTATE : **A.S.A. TG. MUREŞ — A.S.A. TG. MUREŞ (JUNIORI) 3—1 (1—0).** Au marcat **Both II, Hajnal şi Ispir.** Formaţia folosită : **Lazăr — Szőllősi** (Gligore), **Unchiaş, Ispir, Onuţan — Varodi, Naghi, Pislaru — Ruja** (Hajnal), **Fazekas, Both II. (C. ALBU,** coresp.) ; **UNIVERSITATEA CLUJ-NAPOCA — CEAHLĂUL PIATRA NEAMŢ 3—1 (1—0),** meci desfăşurat la Borsec. Au înscris : **Hurloi, Albu şi Floreseu** pentru „U", respectiv **Constantin. (I. CRISTEA,** coresp.) ; **METALUL PLOPENI — CARPAŢI SINAIA 3—2 (0—0).** Au marcat : **Dobre** (2), **Constantin,** respectiv **Popa şi Zevedei ; F. C. ŞOIMII SIBIU — TEXTILA CISNĂDIE 4—0 (3—0).** Golurile au fost realizate de **Rotaru, Ţurlea, Stăniilă şi Oprea. (I. IONESCU,** coresp.)

PREGĂTIRI... PREGĂTIRI... PREGĂTIRI...

Echipa de Divizia C TEPRO Iaşi (seria a II-a), antrenată de fostul jucător al Politehnicii Iaşi Emil Lupulescu, *surprinsă de fotoreporterul nostru în timpul unei şedinţe de pregătire*

VICTORIA CĂLAN, reîntoarsă de curînd de la Herculane, unde a urmat un program intens de refacere şi de îmbunătăţire a capacităţii fizice, se află acum în cea de a doua etapă a pregătirilor — etapa precompetiţională. Pînă în prezent, lotul fotbaliştilor de la Victoria, în care a fost promovat portarul **Drăguşan** (de la formaţia Paringul Lonea, din campionatul judeţean), a susţinut următoarele jocuri de verificare : cu **Ceramica Jimbolia** (2—2), **Dinamo Slatina** (5—5) şi cu **F.C. Argeş** (3—8).

În continuarea acţiunii de omogenizare a formaţiei, au mai fost contractate alte cîteva întîlniri (tur-retur) cu divizionarele B **F.C. Şoimii, Aurul Brad** şi **Metalurgistul Cugir. (A. GÜNTER**-coresp.)

CELULOZA CĂLĂRAŞI pregăteşte noul sezon cu hotărîrea de a realiza prestaţii cît mai apreciate, care să-i permită ocuparea unui loc în prima jumătate a clasamentului. Antrenorul formaţiei, fostul portar divizionar A **Spiridon Niculescu,** este mulţumit de condiţiile foarte bune create procesului de instruire de către factorii de răspundere şi de modul cum jucătorii participă la program. În lot, două nume noi : **Deacu,** revenit după satisfacerea stagiului militar şi juniorul **Parîşcu.** Au fost perfectate mai multe jocuri de verificare printre care cu **Unirea Dacia Brăila, Unirea Tricolor Bucureşti, Sportul studenţesc, F.C. Brăila şi Ş.N.O. (N. CONSTANTINESCU**-coresp.)

POIANA CÎMPINA, aflată sub conducerea tehnică a antrenorului **T. Dima,** a intrat într-o nouă fază a pregătirilor ce urmează să se desfăşoare la Lacul Roşu, unde va susţine şi cîteva jocuri. În lotul lărgit al cîmpinenilor figurează şi cîteva nume noi : **Şerban, Roşu şi Pavel (C. VÎRJOGHIE**-coresp.).

EDUCAŢIA FIZICĂ — O NECESITATE PENTRU TOŢI STUDENŢII

(Urmare din pag. 1)

putea aduce o rezolvare substanţială şi anume : **amenajarea unor spaţii pentru practicarea sportului în vecinătatea căminelor.**

Este o soluţie, la care au aderat toţi membrii catedrei de specialitate. **„Dacă terenurile sau amenajările sportive s-ar afla lîngă cămine,** sublinia lector univ. **Corina Dumitrescu, atunci s-ar elimina greutăţile de care am amintit".**

Soluţia trebuie să se afle în atenţia forurilor responsabile, deoarece 85% dintre studenţii Universităţii sînt căminişti. Centrul de greutate al activităţii sportive de masă ar urma să fie căminele din complexul „B. P. Haşdeu". **Ceva mai mult, cum ne-au dat să înţelegem cadrele didactice consultate, aici s-ar putea organiza nu numai activităţile sportive cu toţi anii de studiu, ci şi lecţiile de educaţie fizică cu anii I şi II.**

Aşadar, căminele studenţeşti trebuie să-şi sporească funcţionalitatea şi în ceea ce priveşte activitatea de educaţie fizică.

IAŞI : Iniţiative, dar şi minusuri în activitatea cadrelor de specialitate

În cele cinci institute de învăţămînt superior din centrul universitar Iaşi studiază peste 10 000 de studenţi în anii mari (III—IV). Avînd în vedere acest lucru, conducerile institutelor şi catedrelor de educaţie fizică şi sport încearcă să realizeze activităţi specifice cît mai atractive, pentru atragerea unui număr sporit de studenţi în întrecerile sportive. Aşa stau lucrurile la **Institutul Politehnic, Universitate, I.M.F.** şi **Agronomie,** unde spiritul şi iniţiativa au dus la permanentizarea unor acţiuni îndrăgite de studenţi. **„Cupa Politehnicii"** la fotbal, manifestările sportive din cadrul festivalului **„Gheorghe Asachi", „Ziua facultăţilor"** organizată săptămînal la Universitate, **„meciurile de adio"** ale anilor V şi **„campionatul căminelor"** la Agronomie — sînt doar cîteva dintre competiţiile preferate ale studenţilor din anii mari. Dorinţa de mişcare este evidenţiată şi de solicitarea anilor III de la Matematică şi Drept de a continua lecţiile didactice, precum şi de către studenţii familişti, care-şi organizează campionatul de tenis de masă, participă la **„Imefiadă", „Triunghiularul facultăţilor de drept"** etc.

Pentru studente sînt organizate activităţi specifice : **„Săptămîna fetelor"** la Politehnică, **„Cupa mărţişorului", „Cupa 8 Martie"** la celelalte institute **gimnastică de întreţinere.**

După cum se poate observa, preocupare există ; dar, din păcate, există încă şi destul de multe neajunsuri, care, cu puţine strădanii, ar putea fi eliminate : la Politehnică cu greu am putut afla numărul celor care practică diferite forme de mişcare ; la Universitate nu există nici o evidenţă a participanţilor ; la I.M.F. cifrele sînt de ordinul zecilor ; de la Conservator nu am putut afla nici un fel de date...(!) Să însemne aceasta că acolo toate lucrurile merg ca pe roate ? Sau, din contră !...

Sînt la Iaşi şi unele dificultăţi obiective, mai ales în perioada anotimpului nefavorabil practicării exerciţiilor fizice în aer liber, dar aceasta nu scuză cu nimic lipsa de preocupare a cadrelor didactice de specialitate şi a consiliilor U.A.S.C. de a face ca în activitatea sportivă de masă să fie cuprinşi cît mai mulţi studenţi din anii mari.

Alexandru NOUR, coresp.

GALAŢI : Doar 15 la sută dintre studenţi !...

Aşa după cum ne-a informat responsabila cu activitatea sportivă de masă, lector univ. **Laura Brandabur** — şi după cum am putut constata şi noi la faţa locului — la Universitatea din Galaţi există lăudabile preocupări în vederea angrenării unui număr cît mai mare de studenţi şi studente la activităţile organizate de catedra de educaţie fizică şi sport. La acţiunile întreprinse în ultima perioadă, cum ar fi de pildă „Mecaniada" (organizată cu prilejul implinirii a 25 de ani de la înfiinţarea Facultăţii de mecanică), precum şi la prima etapă din cadrul campionatelor universitare, s-a constatat o mai largă participare a studenţilor din ultimii ani la întrecerile de volei, baschet, handbal şi fotbal. Se cuvine să evidenţiem în această direcţie sprijinul dat pentru mobilizarea colegilor de **G. Dinu** (anul V mecanică), **L. Ilişan** (III chimie) şi **H. Şofletea** (III educaţie fizică). Trebuie spus, însă, că studenţii anilor mari participă într-un număr redus şi sporadic la întrecerile sportive de masă. Această situaţie se explică prin lipsa de preocupare a U.A.S.C. pentru mobilizarea studenţilor la activităţile sportive, insuficienţa bazelor sportive (terenul din Valea Grădinii a fost dezafectat), precum şi absenţa din programa de învăţămînt, a lecţiilor de educaţie fizică pentru studenţii anilor mari.

În ceea ce priveşte participarea fetelor, ea este şi mai redusă. Dacă în anii I şi II prezenţa la activităţile sportive este de 90%, în anii III—IV şi V procentul este — cu îngăduinţă — de... 15% !

Telemac SIRIOPOL, coresp.

Iată, dar, că, în ciuda unor fenomene şi eficiente acţiuni de cuprindere a întregului tineret în practicarea sportului, în fiecare din centrele universitare înscrise pe itinerarul raidului nostru există încă serioase rămîneri în urmă. Procentele privind numărul studenţilor (şi mai ales al studentelor) antrenaţi într-o activitate sportivă organizată este nesatisfăcător, deşi aşa cum ne-am convins, pretutindeni există cadre de specialitate bine pregătite, condiţii materiale (care prin mai multă iniţiativă pot fi substanţial îmbunătăţite) şi chiar o frumoasă tradiţie în iniţierea unor competiţii de masă. Să mai spunem, oare, că, în locul lipsurilor semnalate aşteptăm realizări pe măsura cerinţelor actuale, atît de limpede exprimate prin prevederile Programului de dezvoltare a mişcării noastre sportive ?

ÎNTREPRINDEREA DE TURISM, HOTELURI ŞI RESTAURANTE BUCUREŞTI

organizează cu ocazia aniversărilor, căsătoriilor şi a altor evenimente familiale şi sociale, „mese festive" în saloanele marilor sale restaurante: Athenee Palace, Ambasador, Lido, Cina, Nord, Bucur, Victoria, Parc, Modern Parcul Privighetorilor, Pădurea Băneasa, Pescăruş, Dorobanţi, Hanul Vlăsiei, Parc Herăstrău, Palas, Cram Universal etc.

Se asigură şi servicii suplimentare :
— închirieri de autoturisme şi autocare
— ornarea meselor
— programări pentru fotograf
— rezervarea locurilor în hotelurile din Bucureşti pentru invitaţii din provincie.

Se facilitează : organizarea voiajelor de nuntă excursii în cele mai pitoreşti zone ale ţării.

Pentru informaţii şi perfectarea serviciilor dorite, vă rugăm să vă adresaţi la hotelul „Dorobanţi", parter, Piaţa Dorobanţi nr. 1—3, sectorul 1, telefon 12.60.89, zilnic între orele 8—14.

LOTO - PRONOSPORT INFORMEAZĂ

NU UITAŢI !
LA 8 FEBRUARIE 1977
TRAGERE EXCEPŢIONALĂ LOTO

Şi dv. vă veţi putea număra printre marii cîştigători dacă veţi participa la această tragere.

Procuraţi-vă din timp biletele cu numerele dv. preferate !

NUMERELE EXTRASE LA TRAGEREA PRONOEXPRES DIN 2 FEBRUARIE 1977 :

FOND GENERAL DE CÎŞTIGURI : 1.286.093 lei din care : **339.487 lei REPORT.**
Extragerea I : 18 16 15 6 41 2
Extragerea a II-a : 45 3 42 23 38

CÎŞTIGURILE TRAGERII EXCEPŢIONALE PRONOEXPRES DIN 23 IANUARIE 1977 :

FAZA I : Cat. 1 : 3,20 autoturisme „Dacia 1300" sau „Skoda S-100" şi diferenţa în obiecte existente în magazinele comerciale ; Cat. 2 : 3 variante a 15.000 lei, sau la alegere, o excursie în Grecia sau în R. D. Germană sau în Uniunea Sovietică sau Turul României şi diferenţa în numerar ; Cat. 3 : 32,30 a 1.815 lei ; Cat. 4 : 131,30 a 446 lei ; Cat. 5 : 344,25 a 170 lei ; Cat. 6 : 11.035,25 a 40 lei.

FAZA a II-a : Cat. A : 1,20 variante a 50.000 lei sau o excursie de două locuri la Paris — Valea Loirei — şi diferenţa în numerar ; Cat. B : 35,85 a 3.493 lei ; Cat. C : 144,50 a 867 lei ; Cat. D : 6.184,75 a 60 lei.

Cîştigătorii de autoturisme sînt : HICA P. IOAN din Piteşti şi PODAR IORDAN din Braşov, iar cîştigul de 50.000 lei a revenit lui ŞANDRU IOAN din Sibiu.

După internaționalele Cehoslovaciei la tenis de masă

PRINCIPALA SPERANȚĂ RĂMÎN FETELE

După întoarcerea sportivilor participanți la Campionatele internaționale de tenis de masă ale Cehoslovaciei, am solicitat tovarășei **Ella Constantinescu** cîteva opinii privind evoluția jucătoarelor și jucătorilor noștri. Antrenoarea federală confirmă că întrecerea a fost de o valoare foarte ridicată, la ea participînd, cu 2—3 excepții, tot ce are mai bun tenisul de masă european. Competiția a avut și o densitate deosebită : cei care au jucat finala pe echipe — cum au fost fetele noastre — au susținut 4 meciuri în prima zi, lucru nemaiîntîlnit în vreo competiție. La 2—2 în finala cu Ungaria, Maria Alexandru susținea al 11-lea meci și era epuizată, pentru că în fiecare partidă a trebuit să joace și să cîștige 3 meciuri !... Epuizarea ei a fost fizică, dar mai ales nervoasă. Oboseala s-a resimțit și la fete și la băieți, la toată lumea și nu se poate spune că s-a prezentat cineva în deplină formă, ci la o formă medie bună, lucru explicabil pentru distanța la care ne aflăm de mondialele de la sfîrșitul lui martie.

În ce privește evoluția fetelor noastre, antrenoarea federală consideră că are destule motive să fie mulțumită. Maria Alexandru a atras din nou atenția, nu numai prin renumele pe care îl are, ci și prin modul cum a jucat în general în partida cu Ungaria, reușind s-o învingă pe Magos, în formă bună în acest sezon.

Liana Mihuț e pe drumul bun și a secundat-o bine pe Maria. Jocul ei s-a mai maturizat și ne dă speranțe la echipă. Eva Ferenczi, la experiența ei, nu poate reuși în toate competițiile, mai ales cînd este vorba de una ca aceasta, de la Bratislava, cînd a apărut marcată de numărul și valoarea competitoarelor. Ea a avut dificultăți în prima zi cu masa de joc, dar s-a acomodat relativ repede, reușind s-o învingă pe cunoscuta sportivă Bergeret (Franța). Alternarea unor serii bune cu altele slabe sînt firești vîrstei și Eva are nevoie de rodaj în competiții mari.

Proiectul dublului Alexandru — Uhlikova (jucătoarea cehoslovacă a cîștigat proba de simplu, ceea ce îi confirmă valoarea) se menține. Hotărîrea definitivă va fi luată în curînd, existînd unele greutăți în ce privește pregătirea dublului : Uhlikova are copil mic și, în plus, campionatul Cehoslovaciei și prezența la alte competiții în Europa îi ocupă aproape tot timpul... Oricum, la Bratislava ne-am convins că putem face dublul și cu Mihuț.

În ceea ce îi privește pe Gheorghe Teodor și Cristinel Romanescu, antrenoarea federală este de părere că n-au confirmat, pierzînd în primul tur la R.F.G. (B), alcătuită din jucători cei mai tineri din prima garnitură a țării respective. Ei au pierdut și în meciurile de la simplu, au evoluat slab, în ansamblu. S-au îndepărtat mult de masă, lăsînd adversarilor inițiativa și incisivitatea în atac. E vorba, de fapt, de o lipsă generală a jucătorilor noștri. Cu băieții stăm mai slab. Nu avem înlocuitor pentru Șerban Doboși, adică ne lipsește „jucătorul nr. 1". Pentru cel de-al doilea am mai găsit candidați, dar nu avem... pionul principal.

Așadar, am înțeles că principala speranță a noastră la campionatele mondiale rămîn fetele, cu care va trebui muncit încă serios. **(M.C.)**

„CUPA EUROPEI" LA ȘAH (junioare)

BELGRAD, 2 (Agerpres). — Cu o rundă înaintea încheierii competiției internaționale de șah pentru junioare „Cupa Europei", care se desfășoară la Novi Sad, în clasament conduc Cejici (Iugoslavia), Sikora (Polonia), Kas (Ungaria) și Savova (Bulgaria) cu cîte 7 p, urmate de **Viorica Ilie** (România) — 6½ p, **Marina Pogorevici** (România), Zaharovska (Cehoslovacia) — cîte 6 p etc.

În penultima rundă, **Marina Pogorevici a învins-o pe suedeza Sandstroem,** iar **Viorica Ilie a pierdut partida cu Kas.** Alte rezultate : Cejici — Jilmaz 1—0 ; Sikora — Zaharovska 1—0 ; Savova — Nikolin 1—0.

TREI BOXERI ROMÂNI LA TURNEUL „CAMPIONUL BELGRADULUI"

Trei pugiliști români : **Alexandru Turei** (semimuscă), **Marian Lazăr** (pană) și **Mircea Simon** (grea), însoțiți de antrenorul emerit **Constantin Nour,** vor participa, în zilele de 8—12 februarie, în capitala Iugoslaviei, la tradiționalul turneu de box **„Campionul Belgradului",** la care au mai fost invitați sportivi din 15 țări.

Tineri schiori români în Cehoslovacia

Slalomul special din concursul pentru juniori de la Orlițki Gora (Cehoslovacia) a fost cîștigat de cehoslovacul R. Hermanek, cu timpul de 1:15,99. Dintre concurenții români, cel mai bine s-a clasat Zoltan Balaș — locul 8, cu 1:25,67. În cursa similară feminină, victoria a revenit schioarei cehoslovace Jandova în 1:29,05.

SPORTUL ÎN LUME

RUZICI ȘI NĂSTASE ÎNVINGĂTORI

Turneul feminin de la Seattle (Washington) a programat ultimele partide din primul tur al probei de simplu. **Virginia Ruzici a învins-o cu 6—0, 4—6, 7—5 pe americanca Zenda Leiss,** iar Olga Morozova a dispus cu 6—3, 6—2 de Françoise Durr (Franța). Alte rezultate : Marcie Louie — Mima Jausovec 1—6, 7—5, 6—3 ; Linda Mottram — Laura Dupont 6—3, 4—6, 6—4 ; Rosemary Casals — Wendy Turnbull 6—4, 6—4.

În primul tur al turneului de la Richmond (Virginia), **Ilie Năstase l-a învins cu 6—2, 6—3, pe Cliff Drysdale,** iar Manuel Orantes a dispus cu 6—4, 6—3 de Jan Kodes. Alte rezultate : Tony Roche — Wojtek Fibak 6—1, 4—6, 6—4 ; Tom Okker — Onny Parun 6—3, 6—2.

★

Partidele din ziua a doua de la North Little Rock (Arkansas) s-au încheiat cu următoarele rezultate : Borg — Bunis 7—6, 5—7, 6—2 ; Sandy Mayer — Pala 6—1, 6—2 ; Fleming — Van Dillen 6—4, 6—3 ; Hewitt — Montano 6—1, 6—4 ; El Shafei — Zednik 4—6, 7—6, 6—3 ; Vijay Amritraj — Meyers 6—1, 6—2.

★

Și luna februarie va fi bogată în evenimente internaționale la tenis. Dintre marile turnee care vor avea loc în această lună amintim cele din S.U.A. La **Miami Beach** (7—13), **San José** (14—20) și **Palm Springs** (21—27).

În afară de aceste turnee, sînt prevăzute meciuri din cadrul campionatului european pe echipe în sală.

DAVE BEDFORD A REINTRAT CU SUCCES

Atletul englez **Dave Bedford,** deținătorul recordului mondial în proba de 10 000 m, a obținut prima victorie de la reintrarea sa în activitatea competițională, după o absență de aproape doi ani. Luînd startul la un cros desfășurat la Stevenage, Bedford a ocupat primul loc, fiind cronometrat pe distanța de 14 km cu timpul de 40:55,0.

La încheierea concursului, antrenorul său **Bob Parker** a declarat : **„A fost cea mai bună cursă a elevului meu de la reintrarea sa în competiții. Sînt convins că această primă victorie îi va reda lui Dave încrederea în posibilitățile sale și cu timpul el își va reveni la forma care l-a consacrat ca unul dintre marii fondiști ai lumii".**

NUME NOI ÎN „CUPA MONDIALĂ" LA SCHI

Marți, la Maribor (Iugoslavia), cîștigînd proba de slalom special dotată cu trofeul „Vulpea de aur", italianca Claudia Giordani (în imaginea de mai jos), obține în acest sezon prima ei victorie în cadrul „Cupei mondiale".

În clasamentul feminin al Cupei mondiale la schi, după concursul de slalom special de la Maribor, conduce **Lise-Marie Morerod** (Elveția) cu 213 p, urmată de **Annemarie Pröll-Moser** (Austria) 197 p, **Brigitte Habersatter Totsching** (Austria) 148 p, **Monika Kaserer** (Austria) 136 p, **Hanni Wenzel** (Liechtenstein) 131 p, **Marie Therèse Nadig** (Elveția) 122 p etc.

Proba feminină de slalom uriaș desfășurată ieri, la Maribor (Iugoslavia) a revenit schioarei Lise Marie Morerod : 1:12,04, urmată de Monika Kaserer — 1:12,13, Fabienne Serrat 1:12,91 etc. Annemarie Proell-Moser nu s-a clasat între primele 10.

11 000 DE CONCURENȚI LA VASALOPPET

A 45-a ediție a cursei populare de schi **„Vasaloppet"** se va desfășura la 6 martie pe clasicul traseu dintre localitățile suedeze Saelen și Mora, reunind peste 11 000 schiori din 17 țări — se anunță de la Comisia de organizare a întrecerii.

CONCURSURI DE SĂRITURI

● Concursul internațional de sărituri cu schiurile desfășurat pe trambulina de la Wisla (Polonia) a fost cîștigat de sportivul polonez **Stanislaw Bobak,** cu un total de 240,4 p (sărituri de 91 m și 93 m). Pe locurile următoare s-au situat compatriotul său **Joszef Tajner** — 211,5 p și **Rainer Warg** (R.D. Germană) — 209,6 p. Concurentul elvețian Karl Lustenberger, unul dintre favoriții întrecerii, s-a clasat pe locul 5, cu 194,4 puncte.

● Sportivul elvețian **Walter Steiner** a terminat învingător în competiția internațională de sărituri cu schiurile disputată pe trambulina de la Gstaad (Elveția). Walter Steiner a totalizat 253 p (sărituri de 85 m și 85,5 m). Pe locurile următoare s-au situat austriacul **Alfred Pungg** — 239,7 p, finlandezul **Karl Yliantila** — 235,5 p și norvegianul **Johan Saetre** — 234,5 p.

TELEX

ATLETISM ● În concursul de la Auckland, campionul olimpic Hasely Crawford (Trinidad-Tobago) a cîștigat proba de 100 m în 10,36. La 5 000 m a învins vest-germanul Detlef Uhlmann în 13:39,6, iar John Walker (Noua Zeelandă) s-a clasat primul pe 1 500 m cu 3:38,0 ● La Praga, sportiva cehoslovacă Jarmila Kratochvilova a stabilit un nou record al țării sale în proba de 400 m plat cu 53,8 (v.r. 55,0).

CICLISM ● În cursa „omnium" de pe velodromul acoperit din Milano, belgianul Eddy Merckx l-a întrecut cu două victorii la una pe italianul Felice Gimondi. Merckx a cîștigat proba de viteză și 500 m lansat, iar Gimondi cursa de urmărire.

FOTBAL ● La Leon, întîlnirea amicală dintre selecționatele Mexicului și Iugoslaviei s-a încheiat cu victoria gazdelor cu scorul de 5—1 (3—0), prin golurile înscrise de Chavez (min. 13), Jelikici (în propria poartă, min. 40), Isiordia (min. 42), Jimenez (min. 70) și Ayala (min. 89). Punctul formației iugoslave a fost marcat de Bajevici (min. 85). ● Selecționata Argentinei și-a început pregătirile pe acest an, susținînd un joc de antrenament cu formația New Wells din Rosario. Partida s-a terminat nedecis, 2—2, după ce divizionarii din Rosario au condus la pauză cu 1—0. Pentru reprezentativă au înscris Villa și Bertoni ● Echipa slovan Bratislava, aflată în turneu în Ungaria, a jucat la Szombathely cu formația locală Haladás, pe care a întrecut-o cu 1—0 (1—0), prin golul marcat de Novotny ● În turneul de la Vina del Mar (Chile), Austria Salzburg a învins cu 1—0 (0—0) formația braziliană F. C. Santos !

HOCHEI ● În campionatul U.R.S.S., T.S.K.A. Moscova a întrecut pe teren propriu cu 7—0 (3—0, 2—0, 2—0) pe Himik Voskresensk. În clasament conduce T.S.K.A. Moscova, cu 45 p (din 25 de jocuri), urmată de Dinamo Moscova 35 p și Traktor Celiabinsk 30 p (din cîte 24 meciuri).

HOCHEI PE GHEAȚĂ ● A 10-a ediție a campionatului mondial de hochei cu mingea s-a încheiat la Oslo cu victoria echipei U.R.S.S., care a întrecut în ultimul joc, cu 3—2 (1—2), formația suedeză. Clasament final : 1. U.R.S.S. 10 p, 2. Suedia 6 p, 3. Finlanda 4 p, 4. Norvegia 4 p.

ȘAH ● Turneul masculin de la Belgrad s-a încheiat cu victoria marilor maeștri Milan Matulovici (Iugoslavia), Jan Smejkal (Cehoslovacia) și Ulf Andersson (Suedia), clasați pe primul loc, la egalitate, cu cîte 8½ p din 13 posibile.

CORESPONDENȚĂ DIN MOSCOVA

„SATUL OLIMPIC" DIN 1980 LA NIVELUL UNUI ORAȘ MODERN

Moscova, orașul care va găzdui cea de a XXII-a ediție a Jocurilor Olimpice de vară din 1980, se pregătește în vederea grandiosului eveniment. Printre preocupările organizatorilor figurează la loc central crearea așa-zisului **„Sat olimpic",** în care vor fi încartiruiți participanții.

Denumirea de „Sat olimpic" a rămas tradițională, de la Olimpiada din 1932, de la Los Angeles, unde bungalowurile special construite semănau cu mici corturi indiene, în care sportivii aveau — ce e drept — tot confortul, pentru acele timpuri. La următoarele Jocuri Olimpice, denumirea de „Sat" a fost păstrată, cu toate că în ultima vreme reședințele olimpicilor au devenit adevărate orașe (cum s-a văzut la Roma, Tokio, Ciudad de Mexico, München, Montreal).

Cum va arăta, la Moscova, în 1980, „Satul olimpic" ? Din capul locului vom nota că suprafața destinată acestui „cartier general" al sportivilor va măsura 120 de hectare, pe care vor putea primi adăpost și unde vor putea locui circa 12 000 de sportivi și oficiali din 130—140 de țări. Proiectul **„Satului olimpic",** întocmit de arhitectul **Evgheni Stano,** laureat al Premiului Lenin, a fost aprobat de o comisie, după ce aproape 150 de propuneri au trecut prin studiul juriului de concurs.

„Cred că nu numai proiectul în sine a fost apreciat de juriu — declară Evgheni Stano — **ci și alte elemente au contribuit la acceptarea lucrării mele, cum ar fi zona de amplasare a „Satului". Proiectul va fi realizat în sud-estul Moscovei, într-un cadru natural pitoresc, din care nu lipsesc nici două pîriiașe — Samorodina și Ocikova, alei pentru plimbări reconfortante, zone verzi îmbietoare la antrenament și jocuri sportive".**

Apartamentele de 2—3 camere rezervate participanților — în blocuri care au pînă la 15 nivele — vor fi deosebit de confortabile, oferind sportivilor liniște și posibilități de destindere. Într-unul din blocuri se va afla o imensă sală de antrenamente, destinată sporturilor individuale. Într-o altă clădire, o sală specială, la primul etaj, va găzdui conferințele de presă, fiind utilată cu cabine telefonice și aparate de telex pentru ziariști.

În timpul liber, sportivii vor găsi aici suficiente prilejuri de

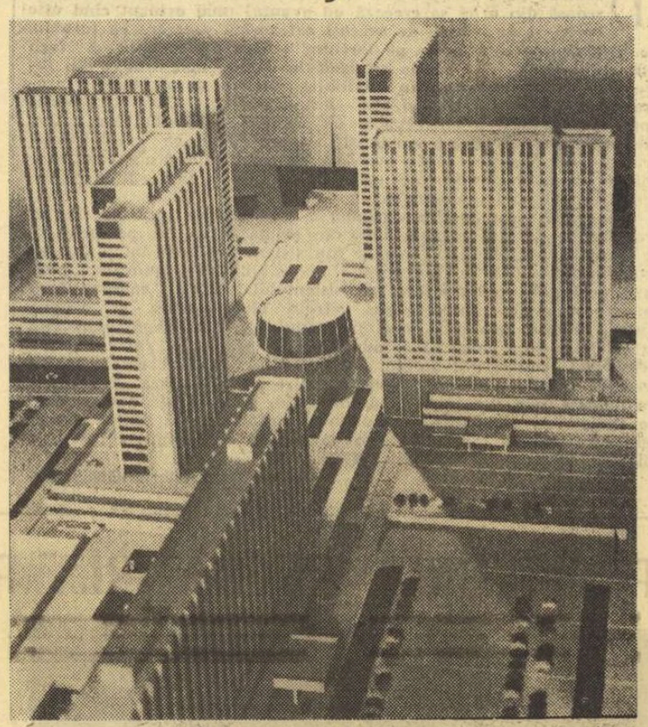

Macheta „Satului olimpic" 1980

destindere. „Satul olimpic" este dotat cu terenuri de volei, de tenis, cu săli de tenis de masă, încăperi pentru jocuri de societate, biblioteci, discoteci, o sală mare de cinematograf și de teatru. Organizatorii n-au omis nici cele mai mici amănunte, venind în întîmpinarea dorințelor și nevoilor sportivilor. Astfel, aici se vor construi : un mare magazin universal, un spital, o policlinică, frizerii ș.a.

Cum se va face transportul participanților la locurile destinate antrenamentelor sau concursurilor ? Pentru ușurarea deplasărilor, la dispoziția miilor de participanți vor sta 300 de autocare și peste 1000 de taxiuri sau microbuze. Înaintea și în timpul J.O., arterele de circulație din Moscova vor fi descongestionate de traficul rutier obișnuit. În acest scop vor fi create căi cu „undă verde", ocolind marile centre aglomerate ale capitalei sovietice. Astfel, cu autocarul, drumul din Satul olimpic pînă la stadionul central „V. I. Lenin" se va parcurge în 10—15 minute, iar pînă la cele mai îndepărtate baze sportive olimpice de pe șoseaua Leningradului, în maximum 30 de minute.

Organizatorii se străduiesc ca prima Olimpiadă găzduită de capitala unei țări socialiste să fie la înălțime și în acest scop ei fac toate eforturile.

Începe seria marilor concursuri în piscinele europene

DOUĂ ÎNOTĂTOARE ROMÂNCE VOR LUA STARTUL LA AMERSFOORT

● Meciul R.D.G. — U.R.S.S., cap de afiș al sezonului ● „Noul val" în fața primelor teste

Oricît de paradoxal s-ar părea, activitatea înotătorilor, pe care toată lumea și-o imaginează într-un cadru adecvat — soare și apă — se desfășoară mai bine de 7 luni, mai ales în țările de pe continentul nostru, în piscine acoperite... Îndeobște, din octombrie și pînă în ianuarie sportivii se antrenează intens. Este perioada în care aceștia acumulează continuu, fără a neglija însă participarea într-o serie de periodice concursuri-test. Începînd din februarie, programul competițional internațional oferă înotătorilor și o serie de concursuri de amploare, la care se aliniază întreaga elită a piscinelor.

În Europa, seria „indoor" debutează chiar în această săptămînă, mai precis vineri, la Amersfoort (Olanda) unde și-au anunțat participarea campioni și recordmani de mare valoare, iar alături de ei o serie de tineri talentați care se gîndesc de pe acum la Olimpiada din 1980! Pentru prima oară la acest concurs vor fi prezente și două înotătoare românce, **Carmen Bunaciu** și **Anca Miclăuș.**

Pentru cei care preferă iarna antrenamentul în bazin de 25 de metri — în special sprinterii — programul competițional le oferă în continuare alte două mitinguri de mare tradiție, „Marele premiu TILT" pe care federația franceză îl organizează în 12 și 13 februarie la Paris și „Marele festival nautic de la Bremen", programat de regulă la începutul lunii martie. Nu mai puțin important se anunță în acest an și concursul-maraton dotat cu „Marele premiu al ziarului Komsomolskaia Pravda", care în acest an va fi găzduit de bazinul acoperit (50 m) din Leningrad. Timp de cinci zile (25—29 martie), înotători cu impresionante cărți de vizită intră dimineața la 8,30 în bazin și se întrec în mai multe probe — excepțind pauza pentru masa de prînz — pînă, de regulă, la ora 20. Sînt concurenți care zilnic se aliniază în cîte 3—4 probe, serii și finale, aceasta fiind o excelentă verificare, în special pentru probele de rezistență.

Firește, din programul indoor-urilor nu vor lipsi în actualul sezon tradiționalul turneu al celor 6 națiuni (U.R.S.S., R.F.G., Marea Britanie, Olanda, Suedia și Franța), echipe care prezintă cîte un înotător de probă și mult așteptatul duel al celor mai puternice formații de pe continent, selecționatele **R. D. Germane** (gazdă în acest an) și **U.R.S.S.**

Avînd în vedere că ne aflăm în anul campionatelor europene (luna august, la Jönköping, în Suedia) este de așteptat ca la startul fiecărui concurs listele de participanți să cuprindă personalități de marcă ale înotului continental, care se vor confrunta cu reprezentanții „noului val". În perspectivă, un viguros asalt spre noi recorduri care să materializeze eforturile europenilor — mai ales în probele masculine — de a se situa la nivelul campionilor de peste Ocean (S.U.A., Canada), care s-au impus net în ultimele întreceri olimpice.

Adrian VASILIU

HELENA FIBINGEROVA 21,66 m LA GREUTATE, RECORD MONDIAL DE SALĂ

În cadrul concursului internațional de atletism în sală de la Budapesta, **Helena Fibingerova** (Cehoslovacia) a realizat, la prima ei încercare, un nou record mondial pe teren acoperit la aruncarea greutății : 21,66 m, depășind cu 8 cm vechiul record stabilit la Ostrava.

ZIG-ZAG fotbalistic

MEDIA GOLURILOR MARCATE

Amatorii de statistici susțineau pînă de curînd inconsistența judecării fotbalului după numărul de goluri marcate în campionat. Se spunea că media eficacității este cu atît mai mare cu cît nivelul fotbalului este mai scăzut. Statisticile privind campionatele anului 1976 par să dezmintă categoric o asemenea părere. Astfel, cea mai ridicată medie se înregistrează în campionatul **R.F. Germania** — 3,29 goluri de fiecare meci. Urmează **Danemarca** — 3,27, **R. D. Germană** — 3,15, **Elveția** — 3,08, **Ungaria** și **Franța** — 3,01.

I-A MARCAT GOL LUI IAȘIN

Cu ocazia aniversării a 20 de ani de existență a Stadionului V.I. Lenin din Moscova a avut loc un meci între veteranii echipelor T.S.K.A. și Dinamo, eternele rivale din trecutele ediții ale campionatului sovietic. Pe gazon au apărut personalități de neuitat ale fotbalului din U.R.S.S., printre care **Iașin, Homici, Șesternev, Kaplicinii, Krijevski, Ilin.** Întîlnirea s-a terminat cu scorul de 1—0 în favoarea militarilor, dar punctul de atracție l-a constituit... pauza. Atunci au apărut pe teren tinerele speranțe ale celor două cluburi. Copiii între 12 și 14 ani s-au întrecut în a executa lovituri de la 11 m. la poarta apărată de faimoșii goalkeeperi de altă dată. În aplauzele publicului chiar Iașin și Homici au trebuit să scoată cîte o dată mingea din plasă !

FOȘTII CAMPIONI MONDIALI ȘI-AU ÎNCEPUT PREGĂTIRILE

Cu meciul dintre Brazilia și echipa secundă a Bulgariei (1—0), foștii campioni ai lumii și-au început pregătirile în vederea preliminariilor campionatului mondial. În afară de unii jucători cunoscuți ca **Leao, José Maria, Amaral, Marinho, Marco Antonio, Zito** și **Lula,** antrenorul Osvaldo Brandao a promovat cîțiva jucători tineri **(Fuscao, Givalindo, Falcao** și **Gil).** Din lot face parte și **Rivelino,** care deocamdată este accidentat.

„FORZA JUVE", DAR NUMAI ACASĂ

Boniperti, președintele lui Juventus Torino, este de-a dreptul disperat : suporterii echipei nu vor să-și mai întovărășească favoriții atunci cînd aceștia joacă în deplasare. Motivul : numeroasele incălzări la care au fost provocați tifosii 11-lui din Torino, mai ales atunci cînd formația favorită joacă la Roma, Milano sau Florența. Într-o astfel de „ambuscadă" și-a pierdut un ochi președintele clubului suporterilor lui Juventus, Vercelli.

Cunoscînd bine situația, societățile care închiriază autocare nu mai vor să răspundă apelurilor conducerii clubului : atunci cînd se înapoiază la Torino vehiculele sînt grav deteriorate și asigurările nu vor să mai rambourseze cheltuielile.

Deci cunoscutul strigăt de încurajare, „Forza Juve", nu va mai fi auzit în deplasare.

ANTRENAMENT ÎN TREI SCHIMBURI

Fotbalul din Luxemburg nu face parte din elita europeană, dar este mereu prezent la marile competiții. Echipa „Jeunesse" este susținută de un concern siderurgic, care cuprinde printre salariații săi întreaga formație plus antrenorul. Dificultățile constau, însă, în reunirea jucătorilor la antrenamente, deoarece direcția concernului nu acceptă ca fotbaliștii să facă parte dintr-un singur schimb. Astfel antrenorul este obligat să lucreze în 3 schimburi cu grupe de cîte 6 jucători !

KAZIMIERZ DEYNA NR. 1 ÎN POLONIA

Kazimierz Deyna, pe care îl vom vedea, probabil, la 6 aprilie la București, în echipa Poloniei, a fost ales din nou — în urma anchetei efectuate de publicația „Przeglad Sportowy" din Varșovia — cel mai bun fotbalist polonez al anului 1976. Strategul echipei Legia Varșovia, cu toate că nu și-a mai condus formația de club la titlul de campioană și nici naționala la coroana olimpică, a dovedit în 1976 aceeași mare știință a fotbalului ca în anul „Weltmeisterschaft"-ului, cînd nici unul dintre miile de ziariști prezenți în tribune nu au omis să-l treacă în echipa C. M.

Virtuozitatea tehnică, viziunea și inteligența sa tactică, spiritul ofensiv sînt calitățile care l-au impus și de data asta.

Născut la 23 octombrie 1947 în localitatea Starogard, avînd 1,78 m și 72 kg, Deyna a devenit recordmanul selecționerilor în echipa Poloniei (aproape 80) întrecînd cifra realizată de Lubanski (67), celălalt mare produs al fotbalului polonez, dar a cărui carieră a fost frîntă de cunoscutul accident suferit în preliminariile C. M. 1974.

GOLURILE LUI PELE

Așadar, Pele și-a anunțat retragerea — definitivă — din fotbal și va deveni, probabil, adjunctul lui Brandao, selecționerul reprezentativei Braziliei pentru C.M. din 1978. De-a lungul prodigioasei sale cariere de 20 de ani, Pele a marcat peste 1 250 de goluri. Cele mai multe le-a înscris în 1959: 127 de goluri; apoi 110 în 1961, 101 în 1965, 87 în 1958 etc. Dar iată datele și echipele contra cărora Pele (pînă în 1974 jucător la F.C. Santos și din 1975 la New York Cosmos) a înscris golurile sale jalon :

7.IX.1956	— Corinthians Santo Andre	1
31.VII.1958	— Comercial Ribeirao	100
13.VI.1959	— Niedersachsen (R.F.G.)	200
19.V.1960	— Standard Liège	300
26.VI.1961	— Karlsruhe (R.F.G.)	400
2.IX.1962	— F.C. Sao Paulo	500
28.VIII.1963	— Botafogo Sao Paulo	600
14.V.1965	— Corinthians Bello Horizonte	700
4.VII.1966	— A.I.K. Stokholm	800
21.VI.1968	— A.C. Napoli	900
11.XI.1969	— Vasco da Gama	1 000
20.II.1972	— Saprissa (Costa Rica)	1 100
9.I.1974	— Palestra Sao Bernardo	1 200
22.IX.1974	— Guarani (Brazilia)	1 220
11.VII.1976	— Philadelphia Atoms	1 250

LA ZI, ÎN LUMEA RECORDURILOR TIRULUI

	MONDIAL			EUROPEAN			ROMANESC		
MASCULIN									
PUȘCĂ :									
— 60 f culcat	599	Ho Jun-Li (RPDC)	'72	599	Bulan (Ceh.)	'74	600	Rotaru	'76
		Bulan (Ceh.)	'74		Ilca (România)	'75			
		Ilca (România)	'75						
echipe	2380	România	'69	2380	România	'69	2380	Ech. națională	'69
— 3×40 f	1167	Wigger (SUA)	'73	1165	Lapkin (URSS)	'69	1163	Rotaru	'69
echipe	4656	S.U.A.	'73	4632	U.R.S.S.	'69	4605	Ech. națională	'69
— 10 m	393	Vasquez (Mexic)	'75	388	Rainikov (URSS)	'74	389	Trăscăveanu	'75
echipe	1529	Polonia	'74	1529	Polonia	'74	1526	Steaua	'75
PISTOL :									
— liber	572	Kosih (URSS)	'69	572	Kosih (URSS)	'69	565	Iuga	'76
		Vollmar (RDG)	'75		Vollmar (RDG)	'75			
		Potteck (RDG)	'76		Potteck (RDG)	'76			
echipe	2244	U.R.S.S.	'74	2244	U.R.S.S.	'74	2209	Ech. națională	'76
— viteză	598	Liverzani (Ital.)	'70	598	Liverzani (Ital.)	'70	600	Ion	'76
echipe	2370	România	'75	2370	România	'75	2371	Ech. națională	'76
— cal. mare	597	Smith (SUA)	'63	596	Falta (Ceh.)	'69	591	Iuga	'74
echipe	2353	S.U.A.	'71	2349	U.R.S.S.	'62	2334	Dinamo	'74
— 10 m	392	Kosih (URSS)	'73	392	Kosih (URSS)	'73	390	Ion	'75
echipe	1552	U.R.S.S.	'73	1552	U.R.S.S.	'73	1523	Dinamo	'76
TRAP :	199	Scalzone (Italia)	'72	199	Scalzone (Italia)	'72	197	Florescu	'67
		Carrega (Franța)	'74		Carrega (Franța)	'74			
SKEET	200	Petrov (URSS)	'70	200	Petrov (URSS)	'70	198	Buduru	'75
		Turanov (URSS)	'71		Turanov (URSS)	'71			
		Rassmusen (Dan.)	'73		Rassmusen (Dan.)	'73			
		Gawlikowski (Pol.)	'75		Gawlikowski (Pol.)	'75			
FEMININ									
PUȘCĂ									
— standard 60 f c	598	Rolinska (Polonia)	'75	598	Rolinska (Pol.)	'75	599	Soare	'68
		Murdock (SUA)	'75						
echipe	1780	Polonia	'71	1780	Polonia	'71	1784	Ech. națională	'76
— standard 3×20	580	Pelova (Bulgaria)	'75	580	Pelova (Bulgaria)	'75	574	Feodot	'75
echipe	1717	U.R.S.S.	'71	1717	U.R.S.S.	'71	1703	Dinamo	'76
— 10 m	391	Zarina (URSS)	'74	391	Zarina (URSS)	'74	387	Feodot	'75
echipe	1150	U.R.S.S.	'74	1150	U.R.S.S.	'74	1143	Dinamo	'75
PISTOL :									
— standard	587	Stoliarova (URSS)	'74	587	Stoliarova (URSS)	'74	589	Ciobanu	'76
echipe	1752	U.R.S.S.	'74	1752	U.R.S.S.	'74	1739	Ech. națională	'75
— 10 m	387	Stoliarova (URSS)	'74	387	Stoliarova (URSS)	'74	384	Matei	'76
echipe	1147	U.R.S.S.	'74	1147	U.R.S.S.	'74	1131	Ech. națională	'75

Notă : potrivit regulamentului internațional, ca recorduri mondiale și europene nu pot fi omologate decît performanțele înregistrate în competiții de anvergură (Jocuri Olimpice, campionate mondiale, campionate continentale etc.). De aceea unele dintre recordurile noastre naționale sînt superioare recordurilor mondiale și europene.

Redacția și administrația : București, str. V. Conta 16, tel. centrală 11.10.05 ; secția coresp. 11.51.09 ; interurban 437 ; telex : 10 350 romsp r. Tiparul : I. P. „Informația" 10 363. Pentru străinătate, abonamente prin ILEXIM, Departamentul export-import presă. P.O. Box 136—137, telex 11226, București str. 13 Decembrie nr. 3.

R. 4.

PROLETARI DIN TOATE ȚĂRILE, UNIȚI-VĂ!

Sportul

ZIAR AL CONSILIULUI NAȚIONAL PENTRU EDUCAȚIE FIZICĂ ȘI SPORT

ANUL XXXIII — Nr. 8468 | 4 PAGINI — 30 BANI | VINERI 4 FEBRUARIE 1977

NADIA COMĂNECI LA TELEVIZIUNEA DIN VENEZUELA

După cum se anunță din Caracas, postul de radio și televiziune din Venezuela a transmis timp de o oră emisiunea **„Nadia Comăneci — cea mai bună sportivă a lumii în anul 1976"**, dedicată gimnastei românce, triplă campioană olimpică.

În competiția de handbal feminin de la Cheb

ECHIPA ROMÂNIEI S-A CALIFICAT ÎN TURNEUL FINAL

În ultimul meci din grupa preliminară: ROMÂNIA — CEHOSLOVACIA B 22-17

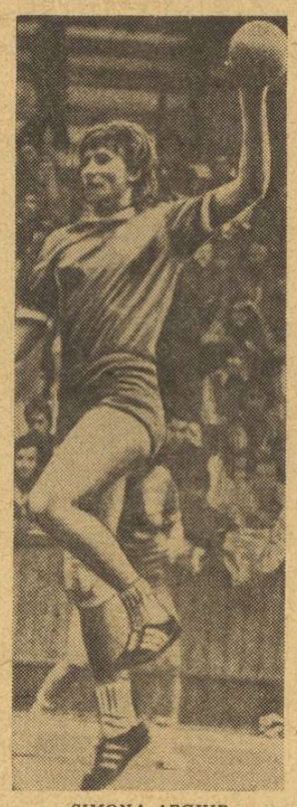

SIMONA ARGHIR

PRAGA, 3. În localitatea Cheb s-au încheiat întrecerile din grupele preliminare ale turneului internațional de handbal feminin la care participă 8 formații. **Pentru turneul final 1—4 s-au calificat reprezentativele Cehoslovaciei, U.R.S.S., Iugoslaviei și României,** iar pentru turneul locurilor 5—8 selecționatele **Ungariei, Poloniei, R. D. Germane** și echipa B a **Cehoslovaciei.**

În runda a 3-a a preliminariilor formația României a întrecut cu 22—17 (9—9) Cehoslovacia B. Prima repriză, echilibrată, a oferit un spectacol bun, apreciat de spectatori. În partea a doua a întâlnirii pe teren a existat — practic — o singură echipă: cea a României. Au marcat pentru învingătoare: **Arghir 9, Iagăru 7, Bosi 3, Hobincu 2** și **Iacob 1.** Cele mai multe goluri pentru echipa Cehoslovacia B au fost înscrise de **Kuriakova 5** și **Durisova 4.**

Iugoslavia a întrecut la limită — 13—12 (5—7) — R. D. Germană. Echipa lui Peter Kretschmar a condus cu 3 goluri, dar într-un final dramatic a fost întrecută. Datorită acestor rezultate, clasamentul seriei B arată astfel: 1. **IUGOSLAVIA** 5 p (51—42), 2. **ROMÂNIA** 5 p (56—48). 3. **R. D. Germană** 2 p; 4. **Cehoslovacia** B 0 p.

În grupa A, **Cehoslovacia a depășit U.R.S.S. cu 15—10 (7—4). Foltynova, Korytarova** și **Pavlasova** marcînd cîte 3 goluri. În cealaltă partidă **Ungaria a câștigat cu 17—14 (9—10) în fața Poloniei.** Ordinea echipelor în această grupă: 1. **CEHOSLOVACIA** 6 p, 2. **U.R.S.S.** 3 p, 3. **Ungaria** 3 p, 4. **Polonia** 0 p.

Disputele din turneele finale au loc tot la Cheb, vineri și sîmbătă.

CAMPIONATELE REPUBLICANE DE SCHI FOND

REZULTATE SURPRIZĂ ÎN PRIMA ZI

● Doi biatloniști au dominat proba de 30 km! ● Favoritele întrecute în cursa de 10 km ● Participare numeroasă în ambele întreceri ● Cornelia Mititelu și Gheorghe Gârniță, primii campioni

FUNDATA, 3 (prin telefon). Proba de 30 de km pentru bărbați s-a desfășurat în condițiuni meteorologice cu totul deosebite: ceață, ninsoare în timpul cursei, pe un strat de zăpadă tare. Din start existau premisele unei întreceri dificile, atît sub raportul efortului desfășurat de sportivi, cît și din punctul de vedere al alegerii celei mai bune ceruiri. **Gheorghe Gârniță,** după cum se știe, specialist în biatlon, a luat startul și în cea mai dificilă întrecere a fondiștilor. El a condus de la un cap la altul al traseului, avantajul său majorîndu-se de la o buclă la alta. În final, Gheorghe Gârniță a fost departajat de principalul său adversar, **Petre Ciobanu,** de 4 minute. Un alt biatlonist, **Dumitru Drăghici,** s-a clasat pe locul trei, după ce mai bine de jumătate din traseu s-a aflat pe poziția secundă. Curse curajoase și bine susținute ca dozare a efortului au efectuat, **Eleonor Cercel, Adrian Mocanu** și **Hristo Benedek.** Doi dintre favoriții calculelor anterioare, **Francisc Foriko** și **Gheorghe Ionetecu** au abandonat, acuzînd o criză de ficat. La terminarea cursei, o surpriză generală pentru concurenți și spectatori: timpii realizați erau mai buni decît rezultatele de la J.O.! O remăsurare a traseului a indicat cifra exactă: 25,4 km. Bineînțeles, concurenții nu au nici o vină și câștigătorul a depus un mare efort, a realizat o cursă bună, ceea ce indică faptul că la această oră este și cel mai bun fondist român. Neplăcută este împrejurarea că la un campionat național înregistrăm defecțiuni de genul celei semnalate mai sus. Ar fi oarecare circumstanțe, dat fiind faptul că în preziua competiției, pe platoul pe care s-a desfășurat întrecerea, au avut loc „filmări" pînă seara, ceea ce a împiedicat corpul de arbitri să-și facă corect datoria.

Tot la Fundata s-a disputat și proba de 10 km pentru senioare. Favorită, datorită formei și rezultatelor anterioare, era orădeanca **Adriana Boyte.** Se prevedea un eventual duel pentru titlu cu sora sa **Lucia Barabaș** dar, spre surpriza generală, **Cornelia Mititelu,** foarte bine dirijată tactic și cu o cheltuială echilibrată de efort pe toată lungimea traseului, a reușit să câștige primul său titlu la senioare. Pe locurile următoare, **Lucia Barabaș** și **Vilma Tudor,** care neau lăsat impresia că au încă resurse pentru progrese viitoare. Este de notat că starea zăpezii a influențat rezultatele și că o ceruire reușită a contat la stabilirea definitivă a clasamentelor.

Notăm, pentru prima dată un start mai populat — 22 de participante — la această probă feminină. Au reușit să termine cursa 15 participante. Din acest punct de vedere situația este bună și la băieți, unde, din 34 de înscriși, au trecut linia de sosire 29. Probabil că desfășurarea curselor ar fi fost și mai palpitantă dacă și alți biatloniști **(Voicu, Cristoloveanu, Fontana ș.a.)** s-ar fi prezentat la startul întrecerii.

REZULTATE TEHNICE: **30 km seniori:** 1. GHEORGHE GÂRNIȚĂ (DINAMO) 1 h 27,30, campion național, 2. Petre Ciobanu (Dinamo) 1 h 31,29, 3. Dumitru Drăghici, (A.S.A.) 1 h 31,34, 4. Eleonor Cercel (A.S.A.) 1 h 33,08, 5. Adrian Mocanu (Steagul roșu) 1 h 33,56, 6. Hristo Benedek (Dinamo) 1 h 34,03, 7. Iosif Tamaș (Dinamo) 1 h 34,04, 8. Gheorghe Duca (Dinamo) 1 h 34,07; **10 km, senioare:** 1. CORNELIA MITITELU (I.E.F.S.) 39,25 — campioană națională. 2. Lucia Barabaș (Tractorul) 40,25, 3. Vilma Tudor (Dinamo) 40,33, 4. Adriana Boyte (C.S.U. Oradea) 40,42, 5. Rodica Clinci (Tractorul) 41,05, 6. Marcela Țeposu (L.E.S. Predeal) 41,51, 7. Elena Tișcă (Tractorul) 41,53, 8. Nicoleta Scurtu (I.E.F.S.) 42,07.

Sîmbătă au loc cursele de 15 km pentru seniori și 5 km pentru senioare iar duminică se vor desfășura întrecerile de ștafetă.

Mihai BĂRA

LARGI POSIBILITĂȚI PENTRU EXTINDEREA ACTIVITĂȚII DE MASĂ ȘI DE PERFORMANȚĂ

PLENARA C.J.E.F.S. TIMIȘ

Marți după-amiază, în marea aulă a Universității din Timișoara a fost convocată plenara C.J.E.F.S. Timiș, chemată să analizeze modul de îndeplinire a sarcinilor mișcării sportive în județ și să adopte un plan de măsuri privind dezvoltarea educației fizice și a sportului pînă în anul 1980, precum și modalitățile de pregătire a sportivilor județului în vederea participării celor mai buni la Jocurile Olimpice din 1980. La succesul lucrărilor — care s-au desfășurat în spiritul înaltelor exigențe de partid — au contribuit prin participarea lor directă membrii consiliului județean, reprezentanții organizațiilor și instituțiilor locale cu atribuții în domeniul sportului, cadre universitare și profesori de educație fizică, antrenori și sportivi fruntași, activiști din consiliile cluburilor și asociațiilor.

La fructuoasele lucrări ale plenarei au participat tovarășii **Mihai Telescu,** prim-secretar al Comitetului județean Timiș al P.C.R., și general-locotenent **Marin Dragnea,** președintele C.N.E.F.S.

Lucrările plenarei au fost deschise de **Radu Bălan,** șef de secție în Comitetul județean de partid, președintele C.J.E.F.S. Timiș, care a subliniat **cadrul propice în care se desfășoară mișcarea sportivă, sprijinită de organele și organizațiile de partid,** precum și răspunderea pe care — în acest context — o au cadrele sportive pentru valorificarea potențialului uman din județ.

Cuprinzătoarea analiză a felului în care au fost respectate sarcinile mișcării sportive din județul Timiș în cursul anului 1976 a fost prezentată plenarei de către **Ion Bușe,** prim-vicepreședinte al C.J.E.F.S. Încă de la început s-a subliniat faptul că **sub conducerea și cu sprijinul permanent al Comitetului județean de partid, C.J.E.F.S. Timiș și celelalte organisme cu atribuții în mișcarea sportivă, punînd în centrul preocupărilor lor realizarea obiectivelor majore ale acestui domeniu, au reușit să contribuie la obținerea unor bune rezultate, care dezvăluie posibilități reale de dezvoltare și în viitor.**

În domeniul activității sportive de masă s-a vizat în primul rînd **creșterea numărului celor angrenați în diverse forme de mișcare fizică.** De aceea, s-a dat **prioritate crosurilor, activității competiționale de masă a elevilor și studenților, organizării campionatelor pe asociații** (cum s-a făcut la U.M.T., Tehnometal, Constructorul, Electrica din Timișoara, Vulturii și Timișul Lugoj, Ceramica și Sănătatea Jimbolia). A fost încurajată **extinderea gimnasticii la locul de producție,** anul 1976 înregistrînd o creștere a unităților în care se practică de la 14 (în 1975) la 26. În schimb, deși în județ există destule bazine de înot și locuri de agrement pe malurile riurilor, s-a neglijat cuprinderea organizată a tineretului în acțiunile „Înotul pentru toți" sau „Amicii drumeției". De asemenea — deși populația județului posedă un număr important de biciclete — nu s-au organizat concursuri de ciclism sau cicloturism. În mediul sătesc, acti-

Victor BĂNCIULESCU

(Continuare în pag. a 2-a)

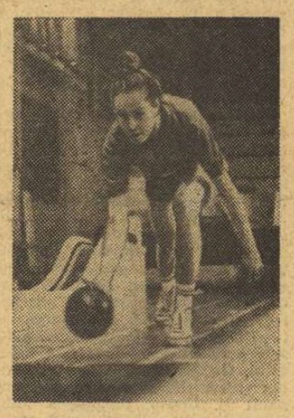

Cîștigătoarea ediției 1976 a „Cupei F.R.P.", Elena Goncear, ieri, la un antrenament tehnic
Foto: S. BAKCSY

DOUĂ IMPORTANTE COMPETIȚII INAUGUREAZĂ NOUL SEZON COMPETIȚIONAL LA POPICE

Mîine, start în „Cupa F.R.P." și în „Trofeul Reșița"

Mîine începe noul sezon competițional în sportul popicelor. Gazda primelor întreceri oficiale ale anului va fi Reșița, oraș cu o veche și frumoasă tradiție în acest sport, care a dat țării numeroși popicari valoroși, printre care se numără și actualii campioni mondiali la proba de perechi, Iosif Tismănar și Ilie Băiaș. Pe arenele Olimpia și C.S.M. se va disputa prima etapă a „CUPEI FEDERAȚIEI ROMÂNE DE POPICE", aflată la ediția a IV-a, competiție individuală eliminatorie la care iau startul 20 de jucători și tot atîtea jucătoare, componenții loturilor naționale și alți sportivi — invitați de forul organizator — care s-au evidențiat în turul campionatului Diviziei A. Printre concurenții prezenți pe pistele reșițene se numără **Elena Goncear** (Voința București) — cîștigătoare a ediției precedente (primul clasat la bărbați, **Ilie Băiaș,** nu va participa, deoarece nu este încă restabilit după accidentul de circulație suferit în urmă cu o lună), **Mariana Constantin** (Hidromecanica Brașov) — campioana țării la individual, **Ana Petrescu** (Gloria București) — componentă a lotului, **Maria Stanca** (C.S.M. Reșița) — una dintre cele mai bune jucătoare din localitate, **I. Tismănar** (Constructorul Galați), **Gr. Marin** (Olimpia București), **Gh. Silvestru** (Petrolul Teleajen Ploiești) și **Al. Cătineanu** (Gloria București) — toți din reprezentativa țării.

Concomitent se dispută tradiționalul turneu individual „TROFEUL REȘIȚA", rezervat senioarelor și seniorilor și la care, pe lîngă concurenții de la „Cupa F.R.P.", se vor întrece și cei mai buni popicari din orașul gazdă. Ediția precedentă a „Trofeului Reșița" — un concurs în care s-au obținut rezultate valoroase — a revenit **Elenei Trandafir** (Laromet București) — anul acesta nu participă — și lui **Iosif Tismănar.** Competiția organizată de C.J.E.F.S. Caraș-Severin se dispută mîine pe arenele Olimpia (m) și C.S.M. (f).

SPORT SINDICAL

Interviu cu EFREM CHERTEȘ, adjunctul președintelui Comisiei sport și turism a U.G.S.R.

CERINȚE CRESCUTE PENTRU ACTIVITATEA SPORTIVĂ DIN ÎNTREPRINDERI ȘI INSTITUȚII

Recent, Comitetul Executiv al Consiliului Central al U.G.S.R. a adoptat un cuprinzător plan de măsuri menit să contribuie la transpunerea în viață a **Programului privind dezvoltarea activității de educație fizică și sport.**

La sfîrșitul săptămînii trecute, în excursie cu schiurile la Cota 1 400... Foto: Dragoș NEAGU

Pentru a afla detalii în legătură cu sarcinile ce stau în fața asociațiilor sportive din întreprinderi și instituții și a cluburilor sindicale de performanță, ne-am adresat tov. **Efrem Cherteș,** adjunctul președintelui Comisiei sport și turism a U.G.S.R.

— Ce acțiuni vă propuneți în vederea lărgirii sferei de cuprindere a oamenilor muncii, a întregului tineret din întreprinderi și instituții în practicarea exercițiilor fizice și sportului?

— În preocupările consiliilor județene ale sindicatelor pe primul plan trebuie pusă dezvoltarea ACTIVITĂȚII DE EDUCAȚIE FIZICĂ. Organizațiile sindicale, în colaborare cu consiliile județene pentru educație fizică și sport, cu direcțiile sanitare și cu organele colective de conducere din întreprinderi și instituții sînt chemate să adopte în cel mai scurt timp măsuri concrete de extindere a practicării — timp de 5—10 minute zilnic — a gimnasticii la locul de muncă. De asemenea, ele trebuie să acționeze în direcția deprinderii angajaților cu practicarea independentă, la domiciliu și la căminele de nefamiliști, a unor exerciții de gimnastică. Alergări ușoare timp de zece minute, mersul în ritm susținut pe o distanță de 4—5 kilometri zilnic, mersul pe bicicletă sînt tot atîtea forme ce pot activa funcțiile organismului contribuind, în același timp, la folosirea utilă și plăcută a timpului liber. Spațiile de la casele de cultură ale sindicatelor vor trebui folosite atît pentru inițierea în diferite ramuri de sport, cît și pentru organizarea unor competiții adecvate: se preconizează ca pînă la sfîrșitul anului viitor un număr de 12 case de cultură ale sindicatelor să fie dotate cu aparatura necesară practicării exercițiilor fizice și funcționării unor centre de gimnastică de întreținere pentru femei, precum și a unor centre de culturism.

— Pentru a înlesni înțelegerea de către activiștii din asociații a sarcinilor complexe ce decurg din planul de măsuri, vă rugăm să vă referiți și la unele acțiuni vizînd DEZVOLTAREA SPORTULUI DE MASĂ.

— Sînt foarte multe posibilități de practicare a sporturilor preferate de către angajați și familiile acestora, realizarea lor depinzînd de interesul pe care îl depun în această direcție consiliile asociațiilor sportive. Se recomandă, astfel, organizarea de acțiuni săptămînale în aer liber; crosuri, excursii, cicloturism, fotbal. În funcție de condițiile atmosferice și de baza materială, se pot iniția întreceri de tenis și tenis de masă, popice, volei, haltere, patinaj, schi, sănius și altele. Nu trebuie neglijată una din formele care și-a dovedit cu prisosință eficacitatea în angrenarea unor mase largi de oameni în practicarea sportului: **campionatul asociației.** Condiția succesului este însă ca întrecerile să se organizeze cu prioritate la nivelul atelierelor, secțiilor, sectoarelor etc. Trebuie avut în vedere ca la întreceri să fie angrenate și tinerele ce muncesc în unitatea respectivă.

După cum se știe, peste puțină vreme se va da startul celei mai mari competiții cu caracter național, „Daciada". Sarcina organizațiilor sindicale este ca, anual, 50 la sută din angajații întreprinderilor și instituțiilor să fie cuprinși în întrecerile acestei manifestări de mare amploare. Concomitent, trebuie să se acorde cea mai mare atenție creării condițiilor ca un număr cît mai mare de tineri să se pregătească și să-și treacă normele prevăzute de complexul polisportiv „Sport și sănătate".

Ion GAVRILESCU

(Continuare în pag. a 3-a)

TURNEUL FOTBALIȘTILOR NOȘTRI ÎN FRANȚA

PRIMELE IMPRESII DUPĂ TESTUL DE LA BORDEAUX

Ce ne sugerează acest prim test de la Bordeaux? O declarație a antrenorului francez, **Hidalgo,** imediat după meci, ne apropie de punctul nodal al discuției: **„Am ținut ca echipa mea să-și asume mereu inițiativa, să fie mereu întreprinzătoare. Cred că băieții au reușit asta și sînt mulțumit".**

În adevăr echipa Franței a cîștigat duelul inițiativelor. O spune și **Platini: „Românii au încercat să ne stînjenească în construirea jocului dar eu cred că, după pauză, noi am reușit să luăm inițiativa și am făcut ceea ce trebuia să facem pentru a cîștiga".** (Declarație reprodusă de **Michel Fradet** în **„Sud-Ouest"** din **Bordeaux).**

Înainte de joc, antrenorul **Covaci** spunea fotbaliștilor săi: **„N-am venit să ne apărăm. Testul înseamnă încercarea puterii, pentru a vedea cum putem ajunge în forma maximă în aprilie. Dar nu avem dreptul să subestimăm legile marcajului. Francezii sînt foarte puternici în linia de mijloc.** Shanoun — Michel — Platini este una dintre cele mai bune **linii de mijloc din Europa. Iar Platini e cel mai dotat jucător european din tînăra generație. Iată un nume care ne obligă la marcaj total. Dacă Dumitru sau Bölöni — cînd faza se deplasează mult — vor reuși asta, jocul echipei noastre va fi mai degajat, deoarece francezii își vor fi pierdut dirijorul".** Anticiparea s-a dovedit exactă. Timp de o repriză întreagă, **Platini** nu și-a putut etala superclasa. (Timp de o repriză, adică exact perioada în care forța de joc a echipei noastre a permis exercitarea marcajului sever). După pauză, odată cu diminuarea prospețimii sau, mai exact, odată cu scăderea tenacității și a disciplinei tactice, excelentul **Platini,** eliberat și foarte bine susținut de Shanoun (un alt jucător de clasă europeană) a împărțit nenumărate mingi, vizîndu-l în primul rînd pe rapidul **Rouyer,** coechipierul său de la **Nancy.** În aceste 25—30 minute, în care tempo-ul francez a crescut mult, „extremele galice" au declanșat binecunoscutele lor raiduri. Fundașii noștri laterali, tatonînd prea mult, au lărgit frontul de atac, astfel încît linia a doua franceză, în frunte cu **Platini,** a făcut încrucișări derutante avantajată și de faptul că **Bölöni** n-a intuit momentul de scădere și a pornit la atac, lăsîndu-i doar lui **Dumitru** sarcina organizării unei defensive cît de cît raționale. Așa se face, de altfel, că, în timp ce **Platini** și **Michel** au expediat împreună opt șuturi la poartă (primul realizînd un gol și o „bară"), **Mulțescu** a șutat DOAR DE DOUĂ ORI (o dată dintr-o poziție rarisimă) iar **Dumitru** NICIODATĂ.

Veți pune, în mod firesc, întrebarea: **cum s-a aplicat, în acest caz, ideea că nu am venit doar să ne apărăm?** În mod paradoxal echipa noastră a avut cel puțin cinci-șase ocazii de gol. Jocul organizat din prima repriză i-a servit lui **Troi,** de pildă, cinteva „mingi de aur" (furnizate de **Mulțescu** și **Dumitru)** pe spații realmente pustii dar, din păcate, dificultățile tehnice ale extremei noastre au înrosit aceste situații. De asemenea, **Zamfir,** un jucător apatic în această partidă, a compromis din față multe momente bune. În ceea ce-l privește pe **Dudu Georgescu,** el a fost prea izolat în compania a doi fundași centrali buni **(Rio** și **Lopez).** Abia în ultimul sfert de oră, **Dudu Georgescu** a luat jocul pe cont propriu, nelimitîndu-se la rolul de săritor pentru interceptarea mingilor degajate de **Iordache.** În paranteză fie spus, portarul nostru a fost surprins de șutul lui **Rouyer** la golul al doilea. În acest ultim sfert de oră, fotbaliștii români, foarte insistenți, au avut două mari ocazii pentru reducerea scorului.

Ceea ce trebuie însă remarcat este faptul că potențialul general al echipei noastre a fost de cel mult 60 la sută în seara de 2 februarie, după o cam lungă hibernare. Se spune în general că, în duelurile cu fotbaliștii nordici, jucătorii noștri sînt handicapați la capitolul forță. Se spune, pe de altă parte, că în duelul cu „țintarii" francezi (expresia îi aparține lui **Jean Gaillard** de la **„France Soir")** ei manifestă un minus de velocitate. Se omite însă faptul că unele performanțe ale jucătorilor noștri la capitolul forță și viteză (hai să ilustrăm prin **Sătmăreanu II** și **Troi)** sînt trădate de insuficiențe tehnice oarecum cronice. În tabăra noastră, doar **Dumitru** și **Mulțescu** s-au ridicat la

Ioan CHIRILĂ

Bordeaux, 3 februarie

(Continuare în pag. a 3-a)

Ne mai despart trei săptămîni pînă la deschiderea oficială a sezonului de primăvară. La 27 februarie șase dintre echipele de Divizia A intră în lupta optimilor „Cupei României", pentru ca apoi, la 6 martie, să se dea startul returului campionatului. În perioada de timp care a mai rămas echipele noastre divizionare își intensifică pregătirile, acordînd acum o mare atenție jocurilor de verificare în scopul omogenizării formațiilor și stabilirii „11"-lui de bază. Ieri, cu toate că vremea a fost neprielnică, pe mai multe stadioane din țară s-au desfășurat partide amicale. În Capitală, pe stadionul Giulești, a avut loc primul meci-test din acest an, între Rapid și Tehnometal. În imagine, o fază la poarta echipei Tehnometal: fundașul Sîrbu *reușește să respingă un atac al rapidiștilor.* (În pag. a 3-a, amănunte despre unele întîlniri amicale disputate ieri). Foto: V. BAGEAC

JUDEȚELE POT FACE MAI MULT PENTRU DEZVOLTAREA PRINCIPALEI DISCIPLINE OLIMPICE

ÎN DOLJ, UN SPORT CU ADEVĂRAT PRIORITAR!

Radiografia atletismului

În perspectiva Jocurilor Olimpice din 1980 **fiecare județ a primit sarcina să se preocupe îndeaproape de cîteva ramuri sportive, pe care să le sprijine în mod prioritar.** În stabilirea acestora s-a ținut seama de condițiile locale: bază materială, cadre, populație, unități sportive etc. **Dintre ramurile sportive olimpice singura care figurează pe tabelul priorităților în absolut toate județele țării este ATLETISMUL.** S-a conferit, în felul acesta, atletismului locul fruntaș pe care trebuie să-l aibă în sistemul nostru de educație fizică, pe baza marii sale accesibilități și importanței sale mondiale, el fiind considerat unanim principalul sport olimpic.

Acțiunea aceasta de nominalizare trebuie să fie privită cu toată seriozitatea și răspunderea, stabilindu-se la nivelul fiecărui județ **sarcini concrete pentru unitățile sportive de performanță din învățămînt, din întreprinderi și instituții, pentru cluburile sportive teritoriale,** luîndu-se, în același timp, măsurile practice corespunzătoare în așa fel **încît problemele atletismului să fie rezolvate, cu adevărat prioritar, pe multiple planuri.**

În rîndurile următoare, cîteva notații privind activitatea atletică la nivel județean.

Nominalizarea atletismului ca sport de performanță la nivelul județul Dolj nu este deloc întîmplătoare. Calitățile native ale tineretului din această zonă geografică corespund celor solicitate de practicarea atletismului. De-a lungul anilor, din județul nostru au pornit spre marea performanță sportivi talentați ca **Argentina Menis, Virginia Bonci-Ioan, Natalia Andrei-Mărășescu, Nicolae Onescu, Florența Ionescu** etc. În anul care s-a încheiat atleții craioveni au cucerit nouă titluri de campioni republicani de juniori și au stabilit 11 noi recorduri naționale, dintre care cinci la seniori. Din lotul național fac parte 18 reprezentanți ai județului nostru.

Am enumerat aceste cîteva realizări ale atletismului doljean pentru a întări afirmația că nominalizarea acestei ramuri la nivelul județului nostru este pe deplin justificată. Trebuie să spun însă că performanțele obținute pînă acum nu ne mulțumesc, că ele nu reprezintă întregul potențial atletic al județului Dolj.

În anul 1976 aveam peste 3 150 de practicanți ai acestei discipline sportive (acum numărul lor a mai crescut), dintre care doar 89 erau clasificați: un maestru emerit al sportului, doi de clasă internațională, 14 cu categoria I de clasificare, 42 categoria a II-a etc. Numai în această privință și veți fi de acord că posibilitățile noastre sînt mai mari. Condițiile pe care le avem (și ele sînt în curs de îmbunătățire) ne dau dreptul să sperăm la mai mult, ne obligă să muncim mai mult și mai bine să putem raporta mai multe realizări la ora bilanțului. Cînd afirm aceasta mă gîndesc la cei 15 antrenori de atletism care activează în județul nostru, mulți dintre ei cu frumoase cărți de vizită, la baza largă de selecție, la condițiile materiale de care dispunem, la sprijinul permanent și substanțial pe care-l primim atît din partea federației, și mai cu seamă din partea organelor locale de partid și de stat.

Din vara acestui an, stadionul Tineretului din Craiova — complet refăcut și amenajat — va fi afectat exclusiv activității atletice. La acest stadion au fost amenajate mai multe încăperi, între care și cele destinate refacerii după efort (saune, cameră pentru oxigenare etc.). În același sediu va funcționa și policlinica sportivă. Chiar dacă acum, în timpul iernii, întîmpinăm unele dificultăți în pregătire, neavînd încă o sală de antrenament corespunzătoare, noi n-am stat, cum se spune, cu mîinile în sîn. În clădirile celor două

prof. ION RINDERU,
președintele C.J.E.F.S. Dolj

(Continuare în pag. a 2-a)

Rugbyștii își continuă pregătirile

AGRONOMIA CLUJ-NAPOCA ȚINTEȘTE MENȚINEREA POZIȚIEI...

De la 9 ianuarie rugbyștii de la **Agronomia Cluj-Napoca** au putut fi întîlniți din nou, zilnic, în parcul sportiv „Babeș-Bolyai". Sub îndrumarea **prof. Al. Paloșanu**, antrenorul echipei, studenții rugbyști de aici fac preparative intense pentru reluarea activității competiționale.

Primei etape de pregătire, încheiată pe ziua de 2 februarie, îi urmează cea cuprinsă între 3—13 februarie, programată la **Vatra Dornei**. Zece zile de antrenamente în condiții oricum mai aspre decît în orașul de sub Feleac, unde zăpada a dispărut aproape complet, iar temperatura înregistrează aproape permanent valori pozitive. Într-o a treia etapă, după 15 februarie, pe o perioadă de două săptămîni, prof. Paloșanu își va orienta munca de instruire pe pregătire tehnică și tactică. Apoi, în etapa finală, după 1 martie, vor avea loc cîteva jocuri de verificare, dintre care cele mai dificile se anunță a fi cele cu **C.S.M. Sibiu** și **C.F.R. Brașov**, de fiecare dată în deplasare.

Perspectivele Agronomiei în apropiatul sezon competițional? Prof. Paloșanu manifestă optimism dar și prudență. Va reintra în focul întrecerilor oficiale doar cu un fundaș **(Novac)**, patru centri **(Mățoană, Ursu, Irimie** și **Vasiliu)**, trei aripi **(Marcu, Raica** și **Ilie)** și doi mijlocași **(Culda** și **Frincu)**. E drept, jucători care răspund bine sarcinilor posturilor respective, dar prea puțini. Dacă mai apar și indisponibilități, cum s-a întîmplat în toate campionatele...

Prudența antrenorului clujean este și mai accentuată cînd e vorba de pachetul de înaintași, cu un gabarit care nu poate rezolva întotdeauna mulțumitor situațiile dificile din teren. Doar doi jucători de 1,88 m **(Cristea** și **I. Horvath)**, cînd toate echipele de „A" aleargă după înaintași cu peste 1,95 m înălțime ! Greutatea grămezii : 710 kg, dar diferența dintre liniile I (274) și III (260) apare, după cum se vede, insensibilă. Căutînd să compenseze aceste neajunsuri, antrenorul ne-a dat de înțeles că va orienta activitatea înaintașilor către un ritm rapid, către o circulație permanentă în teren, deci pe mobilitate, pe dinamism.

Obiectivul imediat — victorii asupra lui **„U" Timișoara** și **Sportul studențesc**, echipe cu care „agronomii" vor juca acasă. Poziția finală în competiție — în primele trei locuri ale grupei a II-a, pe care se află și în prezent, talonînd cele două formații bucureștene, Sportul studențesc și Rapid.

Un deziderat, o problemă doar parțial rezolvată : folosirea intensivă a terenului din parcul sportiv „Babeș-Bolyai"...

Tiberiu STAMA

O SURPRIZĂ PLĂCUTĂ : MOTORUL ARAD

Înființată în noiembrie 1975, formația **Motorul Arad** a și realizat în seria a II-a a diviziei secunde o performanță : clasarea pe locul secund la finele turului. Rugbyștii arădeni au efectuat pregătiri pentru noul sezon începînd din 10 ianuarie. Munca, seriozitatea, entuziasmul — iată ce caracterizează pregătirile conduse de dr. **Ioan Covaci** și **Cornel Mitan**. Jocurile amicale vor fi inaugurate de la 20 februarie, la Sibiu. Lotul mai cuprinde — printre alții — jucători ca **Rista, Bontea, Lupașcu, Buliga, Calimente, Andrioaie**. Conducerea tehnică promite să mai promoveze un număr de 7 juniori de la echipa **Grupului școlar C.F.R. Arad**.

Pavel ȘODINCĂ — coresp.

„Cupa 16 Februarie" la lupte greco-romane

PRIMUL CONCURS DE SELECȚIE AL ANULUI

Conform tradiției, odată cu încheierea pregătirilor de iarnă ale luptătorilor fruntași, federația de specialitate organizează primul mare concurs de selecție al anului, dotat cu „Cupa 16 Februarie".

Întrecerile se vor disputa simbătă și duminică, în sala Dinamo. Datorită numărului mare de sportivi înscriși (peste 100), concursul se desfășoară sistem turneu (eliminatoriu). Competiția, care începe miine, este rezervată luptătorilor de la greco-romane, cei de la libere urmînd să se întrecă la sfîrșitul săptămînii viitoare. Regulamentul concursului prevede că au drept de participare numai luptătorii pînă la 25 de ani, exceptîndu-se cei clasați în primele șase locuri la Jocurile Olimpice. Această clauză a regulamentului indică intenția forului nostru de resort de a verifica, într-un concurs de valori egale, un număr cît mai mare de tineri luptători susceptibili să fie introduși în lotul național.

Discutînd cu antrenorul emerit **Ion Corneanu** despre întreceri, acesta ne-a declarat : **„Anul trecut ne-am ocupat exclusiv de pregătirea lotului olimpic, turneul de la Montreal fiind principalul nostru obiectiv. Am convingerea că în acest timp mai mulți tineri au realizat salturi valorice importante pe care le putem constata acum. Cei ce vor dovedi talent și capacitate de luptă, deci tinerii care vor demonstra că sînt capabili de performanțe înalte vor fi imediat incluși în lot și verificați apoi și în concursuri internaționale".**

Turneul începe simbătă, la ora 12 și duminică, de la ora 9.

Cum este pregătit «SCHIMBUL DE MÎINE» ?

DE CE NU PRODUCE BORȘA MARI CAMPIONI DE SCHI?

Cele mai bune rezultate ale săritorilor pe schiuri români au fost obținute pe trambulina de la Borșa. Evoluții destul de valoroase au realizat de-a lungul timpului sportivi ca *D. Lupu, I. Erös, V. Birsan, Gh. Gerea* (ultimul fiind și recordmanul instalației cu o săritură de 94 m, reușită în 1976). Dată fiind existența de aproape 40 de ani a trambulinei din inima Maramureșului, s-ar putea crede că printre acești performeri se află și vreun reprezentant al Borșei sau din satele apropiate. S-ar putea presupune deci că trambulina constituie un firesc centru de atracție pentru tinerii maramureșeni dintre care, atent pregătiți, ar apare un mare „zburător". Dar lucrurile nu stau așa. Trambulina de la Borșa găzduiește și favorizează doar oaspeților tentativele de a realiza recorduri, oaspeți veniți tocmai din Brașov...

Așadar, la Borșa există o trambulină care oferă bune condiții de pregătire ; există în satele și comunele înconjurătoare, mulți copii dornici să practice săriturile sau schiul alpin sau pe cel de fond, tineri curajoși, bine dotați fizic ; există, în fine, condiții atmosferice prielnice sporturilor de iarnă, adică frig și zăpadă din abundență. Mai mult, într-o recentă vizită la Borșa, am aflat că la Școala generală nr. 5 din Borșa-Fintina funcționează din anul 1973—1974 o școală sportivă cu profil de schi, alcătuită dintr-un lanț de șapte clase. Tot aici a fost înființat cu aproape 13 ani în urmă, în 1964, un centru de practicare a schiului. Tuturor condițiilor enunțate mai înainte li se adaugă, în consecință, existența unui cadru organizatoric adecvat performanței în schi. Și totuși, Borșa rămîne, în continuare, în afara realizărilor la nivel național din sporturile hivernale.

Investigînd cauzele care au condus la această stare de fapt, am constatat că cei 200 copii care ar dori să escaladeze treptele performanței o pot face cu... 15 perechi de schiuri în stare de folosință, 19 perechi de bocanci și cîteva hanorace necorespunzătoare. Iar dintre cele patru cadre didactice cu responsabilități în cadrul școlii sportive, unul este profesor de specialitate, al doilea este profesor de biologie, iar ceilalți doi sînt suplinitori. Sigur, în multe cazuri, lipsa de calificare într-o ramură sportivă poate fi suplinită de multă ambiție, de punerea la curent cu ultimele noutăți în materie de antrenament sportiv, de interes. Dar în cazul Borșei nu se poate aborda discuția în acești termeni. Stă mărturie absența nemotivată a reprezentanților centrului de schi din localitate la faza județeană a campionatului național de schi, desfășurată cu cîtva timp în urmă la Mogoșa, lîngă Baia Mare.

În aceste condiții, organele județene cu responsabilități, vizăm în primul rînd Inspectoratul școlar și C.J.E.F.S., trebuie să-și reconsidere atitudinea față de centrul din Borșa. Această unitate sportivă trebuie dotată cu materialele necesare absolut trebuincioase, iar catedra de educație fizică încredințată unor cadre specializate, interesate în creșterea virfurilor sportive. De asemenea, se poate face mai mult în direcția controlului și îndrumării tehnice de specialitate. De la Federația română de schi aflăm că s-au luat în studiu posibilitățile de construire a unei trambuline-școală în apropierea celei vechi, inaccesibilă începătorilor. Dar pînă la punerea ei în funcțiune va mai trece cîtăva vreme. Numai că, în vederea acestei inaugurări, e necesar ca situația și posibilitățile de antrenament ale tinerilor schiori din Borșa să se schimbe radical, pornind, în primul rînd, de la acțiuni pe plan local, în direcțiile pe care le-am sugerat. Altfel, orice eforturi centrale rămîn sterile, iar o zonă montană cu mari posibilități de apariție și creștere a virfurilor sportive în sporturile zăpezii nu va putea prezenta, în continuare, o garnitură de schiori nici măcar la o obișnuită fază județeană.

Radu TIMOFTE
Corneliu IUREȘ

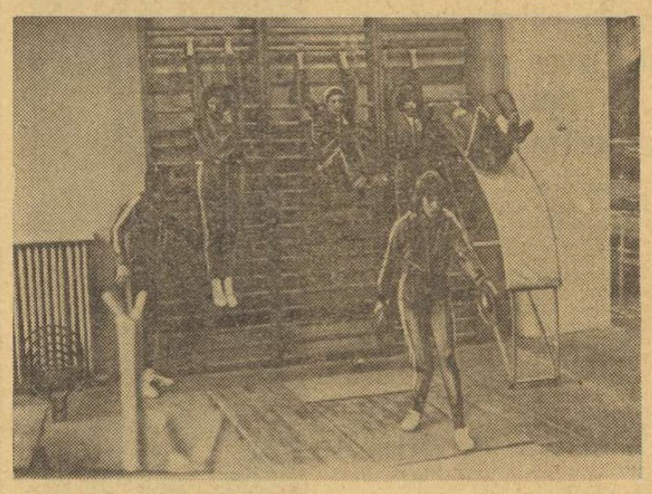

Antrenorul rapidist Mihai Zaharia *conduce un antrenament al grupei de tinere speranțe. În prim-plan,* Stela Manea

VIITORII PERFORMERI AI RAPIDULUI SE PREGĂTESC SÎRGUINCIOS

Secția de atletism a clubului Rapid București se numără printre cele cu rezultate meritorii în realizarea performanțelor de valoare. În anul care a trecut, atleții rapidiști au cucerit un număr de șapte titluri de campioni naționali : **Veronica Buia,** la probele de sprint și la ștafeta 4×100 m, **Ștefan Lăzărescu** și **Dumitru Iordache,** la săritura în lungime (primul în sală, celălalt, în aer liber), iar **Doina Bădescu,** la 400 mg. În secție mai activează și cîțiva sportivi tineri, care nu și-au spus desigur cuvîntul în cea mai mare competiție a țării : **C. Bădoi, M. Scoarță, Viorica Recu.** Antrenorul principal al secției, fostul săritor în lungime **Mihai Zaharia,** a simțit nevoia unei masive întăriri a lotului de care se ocupă, unii dintre performerii de azi fiind la o vîrstă destul de înaintată. Așa se explică faptul că acum șase luni clubul din Giulești a întreprins o amplă acțiune de selecție, prilej cu care au fost testați aproape 4000 de elevi. Dintre aceștia, antrenorul de atletism și-a selecționat o grupă de 20 de fetițe, unele dintre ele excelent dotate pentru această disciplină sportivă.

Asistînd la unul dintre antrenamentele efectuate de elevii antrenorului M. Zaharia la sala de la „23 August", ne-au fost prezentate cîteva dintre speranțele tehnicianului respectiv : **Stela Manea** — 14 ani și 1,77 m înălțime, care posedă o viteză deosebită și o bună detentă. După șase luni de pregătire, Stela Manea a sărit în lungime, fără elan, 2,38 m ; **Iuliana Antal** (14 ani) a cîștigat toate concursurile de sprint pe care le-a susținut. Le-am cunoscut pe **Roxana Blejan, Maria Preda, Dana Dinu** (12 ani), toate îndrăgostite de acest sport. Ultima locuiește în cartierul Chitila și este de fiecare dată printre primele care se aliniază la intrarea în vestiarul sălii de la „23 August" pentru antrenamentul de ora 8.

Una dintre marile realizări ale antrenorului rapidist (în afara selecției) este că în timpul scurt de cînd se ocupă de pregătirea acestor copii a reușit să le insufle pasiune pentru atletism, dragoste față de muncă, înțelegînd că aceasta este singura cale spre realizarea performanțelor.

În rîndul copiilor de care antrenorul rapidist își leagă mari speranțe se află și **Cornel Brătucu** (campion național la săritura în lungime — juniori III), ca și **Mihai Stănel,** fiul fostului alergător în proba de 400 mg Gheorghe Stănel, tineri talentați care participă permanent și activ la programul de antrenament. Acestea sînt, deocamdată, cîteva argumente care-l îndreptățesc pe antrenorul M. Zaharia să spere că tradiția frumoaselor rezultate ale atleților rapidiști va fi continuată de aceste tinere talente.

Mihai TRANCĂ

DUMINICĂ DIMINEAȚA, ÎNTRECERI DE CROS PE „TINERETULUI"

Duminică dimineața pe aleile de la stadionul Tineretului se va desfășura cea de-a 28-a ediție a „Crosului 16 Februarie" organizat de clubul Rapid. Vor avea loc probe de seniori, senioare, juniori I și II. Întrecerile încep la ora 10.

Antrenorii au cuvîntul

CAUZE CARE DETERMINĂ NIVELUL SCĂZUT AL DIVIZIEI A DE HANDBAL

Nivelul tehnic al primului turneu de sală al campionatului masculin de handbal, Divizia A, disputat la Pitești, nu poate să ne satisfacă. A fost evident că între echipe continuă să existe o mare diferență de pregătire și valoare.

Cauzele care determină această situație sînt multiple și se întind pe o arie largă, de la dificultățile în a-i determina pe sportivi să accepte un volum sporit de antrenament, pînă la comoditatea unor antrenori și lipsa de sprijin a unor secții și conduceri de cluburi. Mi se pare însă că **scăderea nivelului tehnic al campionatului este cauzată, în primul rînd, de modul cum este organizată întrecerea. De mai mulți ani campionatul Diviziei A se dispută în... pauzele perioadelor de pregătire a lotului.** Competiția este pur și simplu sugrumată, se dispută în campanii și, firește, pregătirea loturilor urmează același curs nefiresc, situîndu-se mult sub nivelul actualelor exigențe. Existînd o strînsă interdependență între valoarea campionatului și cea a echipei naționale, se desprinde clar faptul că **aceste carențe din desfășurarea Diviziei A se răsfring asupra reprezentativei țării.**

Lipsa de pregătire de la cluburi nu permite talentelor reale să se afirme în campionat. De aici faptul că aceiași și aceiași jucători sînt rulați în selecționata țării, uzindu-se și blazîndu-se prematur. Astfel este posibil ca la toate competițiile — Jocuri Olimpice, campionate mondiale, campionate mondiale studențești etc. — să prezentăm aceeași formație, în timp ce alte țări au cîte 3—4 garnituri de valori (ridicate) apropiate.

Din această cauză propun **o nouă formulă de disputare a campionatului.** Cel în aer liber să se dispute în două tururi (toamnă și primăvară), după sistemul etapelor săptămînale. În sală să fie inițiat un campionat național aparte. El să se desfășoare după formula întrecerilor olimpice : două serii de cîte 6 echipe (dar cu meciuri tur-retur) și, apoi, finalele : cîștigătoarele seriilor își vor disputa lotul 1, cele clasate pe locurile doi vor lupta pentru locul 3 ș.a.m.d. S-ar crea astfel premisele **amplificării luptei în campionatul în aer liber** (pe baza unei pregătiri minuțioase) și s-ar oferi echipelor posibilitatea de a participa la un campionat de sală, cu alte condiții, alte pretenții. Formula întrecerilor în sală ar avantaja și pregătirea — crearea stereotipului pentru marile întreceri oficiale.

Am convingerea că nici modul în care se aprobă angajarea turneelor și meciurilor internaționale inter-cluburi nu este stimulativ. După opinia mea, **federația ar trebui să facă o riguroasă selecție. Numai acele formații care se dovedesc bine pregătite și care ocupă un loc de frunte în clasamentul Diviziei A ar trebui să primească permisiunea de a participa la întreceri peste hotare.** Comportarea lor în aceste competiții ar trebui **să fie serios analizată,** pentru ca ele să nu devină simple plimbări turistice.

În fine, **problema arbitrajului devine din ce în ce mai importantă. Prestația arbitrilor noștri este slabă, necorespunzătoare.** Iată de ce opinez pentru **promovarea foștilor jucători în rîndurile arbitrilor** și pentru rediscutarea regulamentului prin care arbitrii sînt avansați în loturile divizionare. **Prea mult trebuie să aștepte un arbitru bun pînă cînd să poată ajunge să conducă un meci de divizie. Nu trecerea timpului să ateste valoarea sa,** ci modul în care știe să aplice regulamentul, felul cum știe să stimuleze jocul și — nu în ultimul rînd — corectitudinea sa.

Acestea sînt opiniile mele și, firește, nu am pretenția că ar fi fără cusur. De aceea le supun discuției specialiștilor, cu convingerea că, aducîndu-și și ei contribuția, vom putea sprijini efectiv **progresul handbalului românesc.**

OPREA VLASE
antrenor emerit

Pe frumoasele pante ale munților din jurul Borșei se poate face schi. Lotul olimpic feminin de gimnastică al României (în imagine) și-a petrecut aici vacanța de iarnă. Pe cînd copiii localnicilor, care se inițiază în tainele lunecării pe schiuri, vor bate la porțile marii performanțe ?

DIVIZIA DE HOCHEI (grupa B)

MIERCUREA CIUC, 3 (prin telefon). — După o zi de pauză, ultimul tur al campionatului Diviziei naționale de hochei (seria a II-a) a continuat cu jocurile etapei a III-a.

AVÎNTUL GHEORGHIENI — TÎRNAVA ODORHEI 6—4 (2—2, 3—2, 1—0). Meci de mare luptă. În min. 10 Tîrnava conducea cu 2—0, avînd cîteva situații bune de a majora scorul. Hocheiștii de la Avîntul și-au construit cu răbdare acțiunile ofensive, au egalat, iar în repriza secundă au luat conducerea (4—2 min. 37). Înaintea celei de a doua pauze scorul se menținea foarte strîns (5—4). În ultimele 20 de minute calitatea jocului a scăzut. Avîntul a mai înscris un gol, obținînd o victorie meritată care-i permite să lupte pentru locul 3.

UNIREA SF. GHEORGHE — AGRONOMIA CLUJ-NAPOCA 12—3 (2—1, 5—1, 5—1). Studenții au rezistat doar în prima repriză, după care hocheiștii de la Unirea — în mare vervă — au pus total stăpînire pe joc, înscriind gol după gol și obținînd o victorie la un scor care ne scutește de comentarii.

SPORTUL STUDENȚESC A.S.E. — LICEUL NR. 1 MIERCUREA CIUC 8—4 (2—2, 5—1, 1—1).

LARGI POSIBILITĂȚI PENTRU EXTINDEREA ACTIVITĂȚII DE MASĂ

(Urmare din pag. 1)

vitatea sportivă de masă nu s-a dezvoltat corespunzător (și exemplele comunelor Peciul Nou sau Sacoșul Turcesc sînt grăitoare). **Neajunsurile în domeniul sportului de masă sînt puse și pe seama unei slabe munci de propagandă :** nici o conferință, nici o gală de filme, nici o dezbatere pe această temă!

În domeniul sportului de performanță, **atenția a fost concentrată asupra afirmării și promovării talentelor sportive, asupra perfecționării lor printr-un ridicat volum de muncă, la nivelul parametrilor internaționali.** Prezența a 10 sportivi (număr fără precedent) din județul Timiș în lotul olimpic românesc la Montreal sporește prestigiul sportului de performanță bănățean, dovedind un potențial valoros. Au fost cu mîndrie citate numele sportivilor de performanță **Roland Gunesch, Alexandru Fölker, Maria Micșa, Filigonia Tol, Aneta Matei.** Printre ramurile sportive care s-au distins în județ merită a fi amintite : handbalul, canotajul, luptele, tirul, șahul, popicele, tenisul, pentatlonul modern, gimnastica masculină (de ce nu și cea feminină în județul Alinei Goreac ?) și unele probe de atletism. Acestea au fost amănunțit trecute în revistă, cu un ascuțit spirit critic și autocritic.

Luînd cuvîntul, **participanții au transformat plenara într-o adevărată tribună a schimbului de experiență.** Problema educației fizice a tineretului a ocupat un loc central în discuții. S-a arătat că în județul Timiș toate școlile generale au profesori de educație fizică. Astfel, **cu un profesor la 150 de elevi, județul obține un raport de invidiat.** Dar, din păcate, se constată că unele cadre didactice, care depun activități și la cluburi, lipsesc adesea de la orele de educație fizică, diminuînd valoarea raportului amintit. Ca **foarte utilă a fost considerată inițiativa Facultății de educație fizică din Timișoara de a îndruma periodic învățătorii și educatoarele prin demonstrații practice.** S-a evocat, în același sens, necesitatea reciclării, la mai mici răstimpuri, a profesorilor de educație fizică. În domeniul sportului școlar și universitar s-au subliniat unele deficiențe în sistemul de selecție (mai ales la Divizia școlară). Este pe cale de a se realiza accesul gratuit al elevilor pe toate bazele sportive din județ. În cartierul Circumvalațiunii din Timișoara **toți copiii preșcolari vor obține în scurt timp brevetul de înotător.** În domeniul sportului de performanță, se caută soluțiile cele mai bune pentru coordonarea activității studenților pe planul studiilor și al sportului. Canotorii din județ (incluzînd și practicanții la caiac-canoe) caută, în afara excelentei piste de pe Bega, alte suprafețe de apă pentru antrenamente (mai ales de iarnă), pe lacurile Ianova sau Surducul Mic. Cu mult entuziasm se angajează iubitorii atletismului din Timișoara să amenajeze, prin muncă patriotică, pistele atletice ale vechiului stadion Politehnica. Nu numai în fotbal, ci și în alte ramuri, s-a produs intensiva folosire a foștilor sportivi de performanță ca descoperitori de talente în județ.

Luînd cuvîntul, tovarășul general-locotenent **Marin Dragnea,** președintele C.N.E.F.S., a arătat că **județul Timiș, cu o mare tradiție sportivă, cu o bogată rețea de baze, cu un potențial uman apreciabil, poate să contribuie în mod substanțial la bunul renume al sportului românesc în lume.** Înșeși dezbaterile din plenară au arătat că mai sînt posibilități în domeniul sportului de masă, al educației fizice, al sportului de performanță — nevalorificate deplin de toți factorii cu atribuții din județ. Faptul că doar 45% dintre tineri și doar 9% dintre adulți fac sport în această parte a țării reprezintă prea puțin față de posibilități. În acest sens, **se așteaptă o contribuție sporită a profesorilor de educație fizică.** Cu o bază tehnico-materială mereu îmbunătățită, **sportul de performanță timișan are create condițiile pentru a forma campioni de talie internațională.** În acest scop, **este necesară mai multă dăruire, se cere disciplină în muncă, ambiție în urmărirea rezultatelor optime.** Astfel, **județul Timiș va putea fi părtaș la îndeplinirea deplină a Programului de dezvoltare a mișcării sportive din țara noastră.**

În încheiere, a luat cuvîntul tovarășul **Mihai Telescu,** prim-secretar al Comitetului județean Timiș al P.C.R., care consideră că **înfăptuirile pe plan sportiv se înscriu în bilanțul general de activitate al județului.** În 1976 s-a înregistrat cea mai fertilă activitate economico-socială în județ. Pentru ca sportul să ajungă la același nivel este nevoie de o muncă responsabilă, competentă, perseverentă, de intervenția operativă a activului C.J.E.F.S. Dar **determinantă rămîne activitatea în domeniul sportului a organelor și organizațiilor de partid, ca parte componentă a muncii de partid.** Vorbitorul a subliniat **importanța inițiativei locale,** semnalînd **amplul program de dezvoltare a bazei materiale și necesitatea de a înmulți simțitor numărul locurilor de joacă pentru copii** în cartierele noi. Eficiența detașamentului de specialitate, al profesorilor de educație fizică, trebuie să se ridice la nivelul ierarhiei naționale. **În activitatea sportivă răspunderea este și a organizațiilor de masă, inspectoratului școlar, rectoratelor, consiliilor profesorale** care trebuie să analizeze partea ce le revine în realizarea unei mișcări sportive largi și calitativ superioară.

VRAJĂ ȘI TENACITATE

Moiseeva și Minenkov coboară de pe tărîmurile lui Protopopov, ale lui Peggy și ale Belousovei. Doar ei, singuri, vin de acolo, din vis. Ceilalți sînt tereștri, reali, realiști, talentați dar nu din altă lume. Ca și gimnaștii, patinatorii artistici se împart, în mintea mea, în două categorii fundamentale : cei care zboară și cei care rămîn pe gheață. Pentru ambele situații e necesar talentul, dar una singură pretinde și aparține geniului. Nu oricine are talent deține și geniu. Și mai drept : nu orice talent perseverent ajunge la geniu. Geniul e o lungă răbdare — zice filozoful — dar nu orice om răbdător are șanse de a deveni genial. Există o răbdare specială — aceea a geniului. Talentele progresează, geniile zboară și — visează.

Într-un domeniu cu atîtea complicații, la granița impalpabilă dintre mișcare și artă, dintre sport și balet, dintre „impresia tehnică" și „impresia estetică", dintre clasament și poem, ca oriunde apare poezia, n-aș vrea să fiu nici absolutist, nici categoric ; aici trebuie să fim modești și toleranți în subiectivitățile noastre. Cruzimile de limbaj și infailibilitate nu-și au rostul — comentariile bogate, civilizate, cu suflet frumos, pe un ton armonios, bine găsit de Țopescu și Săveanu, ne-au consolidat, cred, acest sănătos relativism.

Încît revin la entuziasmul meu pentru Moiseeva și Minenkov. El, îndeosebi, dacă-mi îngădui o nuanță, descinde din „Pădurile adormite", unde frumoasele sînt vrăjite, în somn, de asemenea negri luceferi. Siluetă de poem, bărbatul acesta și femeia lui ne duc — cu o inteligență a spațiului și a gestului nemaivăzută — pe o poiaghiță de rai unde mai nimeni nu cade, într-atît de fragil e totul. Ceea ce au reușit amîndoi cu muzica aceea a lui Piaf mă scutește de a mai numi poezia, poezie... Ei păreau cîntec, abstracțiune, iar cîntecul adevărat li se supunea urmîndu-i ca un om fermecat de ielele unui codru înghețat. N-am mai văzut ceva atît de frumos, de pe vremea celor care ne-au dus prima oară în paradisul unui patinoar, cei cu a căror imagine ne vom maturiza pînă la adînci bătrînețe, într-o fericită melancolie a comparațiilor...

În același cring al subiectivităților, nu mai puțin tulburător mi s-a părut un pămîntean numit Alin Savu, într-un interviu „cu sufletul la gură", după victorie... De multă vreme telesportul nu a mai „prins" un asemenea glas, un asemenea chip, o asemenea clipă. (E de relevat cu mare plăcere înmulțirea interviurilor, de o vreme încoace, la emisiunile sportive). Alin Savu gîfîia, trecut prin o sută de ape, dar omul, cu o superbă demnitate în fața oboselii, „emitea", vibra, gîndea, cu o coerență și o stăpînire de sine care ele însele erau o formă de tenacitate sportivă. În plină frază finală, Savu a avut un cuvînt apăsat cu un fel de frenezie eroică. Acest cuvînt era verbul : „Gîndesc..." „Gîndesc că vom putea cîștiga un meci în deplasare..." — și cuvîntul acela m-a frapat prin forța cu care rostea un om la capătul puterilor, după un meci în care, alături de Cernat, mi s-a părut exemplar. Numai că situația Stelei, acum, e foarte dramatică. După trei victorii admirabile, urmează chinul a trei deplasări în trei „infernuri". Savu și Cernat știu mai bine decît noi cum arată dialectica „admirabilului" în sport. Încît ceea ce trebuie să-i urăm Stelei este să aibă puterea de recuperare, în momentele grele, a adversarelor ei care conduse la București cu cîte 10—12 puncte au revenit întotdeauna la fel de tenace ca Savu. Nu-i rău niciodată să te uiți adînc în ochii adversarilor și, dacă poți, să tragi putere și de la ei, cum zicea Ianusevici că a făcut, nu de mult, înaintea unui meci cu Franța. De rugby.

BELPHEGOR

TELE cronica

JUDEȚELE POT FACE MAI MULT PENTRU DEZVOLTAREA PRINCIPALEI DISCIPLINE OLIMPICE

(Urmare din pag. I)

stadioane au fost amenajate două săliște în care atleții noștri își pot continua pregătirea. Dar odată cu construirea sălii, ale cărei lucrări vor începe la toamnă, va fi rezolvată și această problemă. Noi înțelegem și ne simțim obligați să realizăm mult mai mult în domeniul atletismului de performanță decît am reușit pînă acum. Sper că ne vom îndeplini această dorință !

În ultima vreme am testat un număr foarte mare de copii și mulți dintre ei au fost recrutați pentru secția de atletism a Liceului „Nicolae Bălcescu" — cea mai puternică secție din județ. Antrenorii de care dispunem au fost specializați pe probe și activitatea lor este în permanență urmărită de membrii comisiei județene și de specialiștii Consiliului nostru județean. Pentru că am amintit de comisia județeană, vreau să spun că ea cuprinde oameni inimoși și pasionați, în frunte cu profesorul emerit **Nicolae Andrei,** directorul Liceului „N. Bălcescu", **Constantin Păcuraru, Constantin Bobei** etc., care ne ajută foarte mult în dezvoltarea atletismului pe meleagurile doljene. Atletismul a pătruns la noi, în ultimii ani, și la nivelul comunelor. În anumite centre comunale, de pildă, se organizează, la date fixe, concursurile din cadrul campionatului județean, întreceri care constituie adevărate sărbători sportive în comunele respective. În urma unor asemenea competiții au fost selecționați numeroși copii și tineri dotați pentru performanță.

Metodica antrenamentului va suferi modificări substanțiale, în sensul unei munci de perspectivă și nu în cel al obținerii unor performanțe imediate, dar minore.

Astfel înțelegem noi nominalizarea atletismului ca sport de performanță la nivel județean. Și, în aceste condiții, sper ca nivelul performanțelor atletice doljene să atingă cote mai înalte, să ne aducem o contribuție mai substanțială la creșterea valorică a atletismului românesc în perspectiva J.O. din 1980.

LA GALAȚI: Mutații în concepție și atitudine !...

Felurite motive au determinat o dezvoltare necorespunzătoare a atletismului în Galați, deși baza materială este suficientă, deși există o mare populație școlară, deși... Lipsea, după părerea noastră, climatul favorabil atletismului, în primul rînd la nivelul școlii. Poate părea paradoxal faptul, dar deși în programa de învățămînt atletismul are o pondere foarte mare, în practică însă... În școlile gălățene atletismul era practicat sporadic și întîmplător. În această direcție am acționat și acționăm cu toate forțele (cu ajutorul nemijlocit al Inspectoratului școlar județean — inspector Tiberiu Stegărescu) pentru a pune atletismul la locul său, pentru a-i crea climatul de care are nevoie. Mai cu vorba bună, mai cu critica, am reușit să facem ceva, dar nu ne putem declara în nici un caz mulțumiți cu ce am realizat. Între altele, organizăm la Galați și la Tecuci divizii, la care fiecare școală, în mod obligatoriu, participă cu cîte o formație de tetratlon. Competiția stimulează pasiunile elevilor și, deopotrivă, ale profesorilor, chiar ale direcțiunilor de școli. Vom fi bucuroși să constatăm că atletismul, sportul olimpic nr. 1, prinde curînd rădăcini adînci în școlile noastre. Avem toate motivele să credem că așa va fi.

Ing. TEODOR OPRICĂ
președintele C.J.E.F.S. Galați

Divizionarele A pregătesc noul sezon

F.C. CONSTANȚA SPERĂ SĂ DEPĂȘEASCĂ DIFICULTĂȚILE RETURULUI

După citeva zile foarte frumoase, vremea s-a schimbat și pe litoral. Miercuri, la Constanța, se lăsase frigul, era ceață și multă umezeală. Cu toate acestea, fotbaliștii de la F. C. Constanța și-au desfășurat, fără nici un rabat, programul obișnuit de pregătire. Dimineața, pe terenul de zgură de lîngă stadionul „1 Mai", am fost martorii unui antrenament bine dozat, complex, în cursul căruia — sub exigenta conducere a antrenorilor **Petre Comăniță** (principal) și **Constantin Tilvescu** (secund) — s-a lucrat atît la factorul fizic, cît și la cel tehnic.

De cînd divizionara A din localitate și-a reluat pregătirile, la 7 ianuarie, a fost una din puținele zile în care starea vremii a îngreuiat oarecum, antrenamentele. În rest, timpul s-a menținut deosebit de prielnic, în anumite zile chiar ideal, pentru efectuarea unei pregătiri de calitate, așa cum au și presupus constănțenii cînd au decis să rămînă acasă în această perioadă, renunțînd la cheltuitoarele și mai puțin eficientele deplasări în zona de munte. **„Aici, la noi acasă**, ne spunea antrenorul **Petre Comăniță, am avut cele mai bune condiții pentru o pregătire la nivelul cerințelor. Am putut folosi atît terenurile de la stadionul „1 Mai", cît și sala de sport, cu toată aparatura necesară. Aceasta ne-a permis, în anumite zile, să facem cîte două antrenamente în aer liber și unul în sală. Și, ceea ce era deosebit de important pentru echipa noastră, am putut ataca simultan în această iarnă — spre deosebire de alți ani în care șederea la munte ne limita posibilitățile de lucru — pregătirea la toți factorii, inclusiv la cel tehnic, la care majoritatea componenților lotului nostru sînt deficitari".** Acum, la capătul primei perioade de pregătire, conducerea tehnică a echipei este satisfăcută de acumulările obținute, de interesul și străduința depuse de jucători. Dintre aceștia, **Petcu, Buduru, Peniu, Antonescu, Ștefănescu, Mărculescu, Dragnea** s-au evidențiat în mod deosebit. Cuvinte frumoase am auzit și despre **Mateescu**, căruia antrenorii — cunoscîndu-i posibilitățile — au căutat să-i stimuleze și mai mult interesul pentru o pregătire la nivel cît mai înalt, care să-l facă apt de selecționare în sezonul de primăvară într-unul din loturile reprezentative. Preocupări speciale s-au dovedit necesare în cazul lui **Sălceanu**, care a revenit din vacanță cu un plus de greutate de 8 kilograme (!). Lui i s-a fixat un al treilea antrenament zilnic, prin care a reușit pînă acum să dea jos 5 kilograme.

În următoarea perioadă de pregătire — în care jucătorii **Bălosu** (accidentat la un antrenament) și **Liveiuc** (anchiloza umărului) vor lipsi circa 10 zile —, obiectivul îl constituie consolidarea acumulărilor de pînă acum, cu accent pe o și mai pronunțată individualizare a antrenamentelor. Între timp, F.C. Constanța a început și seria jocurilor de verificare, primul din ele fiind cel de la 22 ianuarie, cu **Cernomoreț Odesa.** Au urmat cele de duminică (cu **Cimentul Medgidia**) și de ieri (cu **Voința București**, care se pregătește, de asemenea, pe litoral). În continuare, constănțenii vor mai juca acasă cu **Portul** (6 februarie), **Sportul studențesc** (23 febr.) și **F.C.M. Galați** (27 februarie). Întrucît proiectatul turneu în Polonia nu s-a mai perfectat, constănțenii erau preocupați, la data vizitei noastre, de găsirea unor parteneri pentru perioada 10—20 februarie.

Lotul de jucători este, cu citeva excepții, același din toamnă, adică : **Ștefănescu** și **Popa** — portari; **Mustafa, Antonescu, Nistor, Bălosu, Gătej, Codin** — fundași ; **Petcu, Mateescu, Hofmeister, Dragnea, Liveiuc, Buduru** — mijlocași ; **Săliceanu, Peniu, Mărculescu, Turcu** — înaintași. Acestora li se adaugă

Secvență din meciul de verificare pe care constănțenii (în tricouri de culoare deschisă) l-au susținut duminică cu Cimentul Medgidia

citiva talentați juniori din propria pepinieră a clubului : **Ignat**, care a mai fost folosit și în toamnă, **Ciric** și **Tararache.** În schimb, a plecat **Lică**, pentru satisfacerea stagiului militar.

În ciuda eforturilor depuse, nu s-a găsit înțelegerea necesară pe plan local pentru promovarea în lotul constănțenilor a unor jucători de la echipele de nivel inferior din județ. În acest fel, F. C. Constanța nu și-a putut întări — așa cum spera — linia de atac, care rămîne compartimentul deficitar, lipsit de productivitate îndeosebi la meciurile susținute în deplasare.

În privința perspectivei echipei în cea de a doua jumătate a campionatului, președintele clubului, **Constantin Mareș**, s-a arătat, totuși, încrezător : **„Sîntem conștienți că ne așteaptă un retur foarte greu, cu numai opt meciuri pe propriul teren, dintre care cu Steaua și Dinamo încă în primele cinci etape. Sperăm, totuși, să depășim dificultățile și să scoatem de afară cele 4 puncte pierdute acasă în toamnă, pentru a reuși să ieșim din zona fierbinte a clasamentului. Cred, pentru aceasta, că și publicul constănțean va fi mai aproape de noi decît a fost în sezonul trecut".**

Constantin FIRANESCU

FOTBAL

ACTUALITĂȚI ● ACTUALITĂȚI

● **A ÎNCEPUT COMPETIȚIA „CUPA SILVIU PLOEȘTEANU".** Organizată de Clubul sportiv Tractorul Brașov, a VII-a ediție a competiției „Cupa Silviu Ploeșteanu", la care participă opt formații, și-a consumat prima sa etapă. Iată rezultatele înregistrate : **F.C.M. Steagul roșu—I.T.B. 6—0 (2—0) ; Tractorul — Metrom 0—1 (0—0) ; I.C.I.M. — Utilajul Făgăraș 2—1 (1—0) ; Torpedo Zărnești — Chimia Or. Victoria 0—1 (0—1).** Întîlnirile celei de a doua etape sînt programate la 2 februarie. **(C. GRUIA**-coresp.).

● **SÎMBĂTĂ, PE STADIONUL DINAMO,** (Terenul II), cu începere de la ora 15, se va desfășura meciul amical **Dinamo — Politehnica Iași.**

● **TURNEUL ECHIPEI GORNIK ZABRZE.** În perioada 6—14 februarie, formația poloneză **Gornik Zabrze** urmează să efectueze un turneu de trei jocuri în țara noastră, la invitația clubului **Politehnica** din Timișoara. Iată programul jocurilor echipei oaspete : la 9 februarie cu **Petrolul Ploiești** ; la 11 februarie cu **Steaua**, și la 13 februarie cu **Politehnica Timișoara.**

● **PROGRAMUL TURNEULUI LUI TORPEDO MOSCOVA.** După cum se știe, redutabila formație **Torpedo Moscova**, campioana **Uniunii Sovietice**, va întreprinde un turneu în țara noastră, în perioada 17—28 februarie. Primul joc al echipei oaspete va avea loc la 20 februarie la Arad, în compania formației **U.T.A.** În continuare, fotbaliștii sovietici vor întîlni, la Hunedoara, echipa **F. C. Corvinul** (23 februarie), ultimul joc urmînd a fi disputat la Timișoara, cu **Politehnica** (27 februarie), organizatoarea turneului.

● **ARBITRII DIN PAȘCANI,** 23 la număr — care oficiază la meciurile din campionatul orășenesc, județean și în campionatul republican al juniorilor și școlarilor — efectuează de trei ori pe săptămînă antrenamente sub directa supraveghere a fostului arbitru internațional **Mircea Rotaru. (C. ENEA**-coresp.).

● **F.C. BAIA MARE,** revenită în localitate de la Ocna Șugatag, alternează ședințele de antrenament (cu caracter fizic-tehnic) cu jocuri de verificare, în care antrenorul **Viorel Mateianu** conturează ideea de joc a echipei acasă și în deplasare. Spicuim din calendarul întîlnirilor cu caracter de verificare : **participare la turneul de la Ploiești** (6—7 februarie), meciuri cu **Automatica Alexandria, F.C. Gloria Buzău, Dinamo Slatina, Viitorul Scornicești, F.C. Argeș**, toate în deplasare. La sfîrșitul lunii F.C. Baia Mare va juca cu **Minerul Moldova Nouă** și **Cuprom. (V. SĂSĂRANU**-coresp.)

● **UN NOU ANTRENOR LA C.S.U. GALAȚI.** De la începutul acestei săptămîni, divizionara B **C.S.U. Galați** are un nou antrenor. Este vorba de **Dumitru Comșa,** fostul jucător gălățean, care a activat multă vreme și la Rapid București. Acesta îl înlocuiește pe **Ion Zaharia,** retras din activitate din motive de boală.

JOCURI AMICALE, DE VERIFICARE

RAPID — TEHNOMETAL 3—1 (0—1). Stadionul Giulești din Capitală a găzduit pe un timp neprielnic (ninsoare și vînt) partida amicală dintre formațiile bucureștene Rapid și Tehnometal. Cei 2000 de spectatori prezenți la meci au asistat la o întîlnire viu disputată, care a corespuns numai în parte. În prima repriză, jucătorii de la Tehnometal au dat o replică neașteptat de bună, reușind să deschidă scorul prin **Căpitanu** (min. 31). După pauză experiența jucătorilor feroviari și superioara lor pregătire fizică (mai puțin reușite combinațiile tehnico-tactice), le-au permis să pună stăpînire pe joc și să înscrie de trei ori prin **Pop** (min. 70), și **Rontea** (min. 82 și 87). Iată formațiile folosite : Rapid : **Ioniță — Pop, Grigoraș, Pirvu, A. Dumitru — Șutru, M. Stelian, Rișniță — Telespan, Neagu Manea.** Au mai jucat : **Cruce, Niță, Constantinescu,** și **Rontea.** Tehnometal : **Hila — Ghencea, Neacșu, Sîrbu, Ciocoiu — Paulina, Tronaru, Iordache — Lupu, Căpitanu, Vanea.** Au mai fost utilizați : **Manta, Dumitrescu, Lăbuș, Ștefan** și **Penu (D. Moraru-Slivna**-coresp.)

F. C. CONSTANȚA — VOINȚA BUCUREȘTI 1—1 (1—1). Meciul s-a disputat pe un teren foarte greu (cu zgură), pe un timp ploios, ceea ce a făcut ca execuțiile tehnice să aibă de suferit, iar evoluția jucătorilor să fie neconcludentă din anumite puncte de vedere. Cele două formații au făcut eforturi vizibile, dar acuratețea acțiunilor nu a avut sorți de reușită. Scorul a fost deschis de oaspeți prin **Dobre** (min. 20), pentru ca la sfîrșitul primei reprize **Dragnea** (min. 44) să realizeze golul egalizator. Scorul de 1—1 reflectă fidel comportarea celor două combatante în condițiile arătate. **(C. Popa**-coresp.).

CHIMIA RM. VÎLCEA — UNIREA ALEXANDRIA 2—0 (0—0). Acesta a fost al 3-lea joc de verificare al vîlcenilor din acest an. Cu acest prilej, antrenorii celor două echipe au folosit toți jucătorii din loturile respective. Autorii golurilor : **C. Nicolae** (min. 59) și **Cincă** (min. 75). **(P. Giornoiu**-coresp.).

F. C. BIHOR — VOINȚA ORADEA 4—1 (2—1). Pe stadionul Voința, divizionara **A** a susținut un nou test în compania echipei de Divizia C, Voința Oradea, într-un meci disputat pe durata a două reprize a cîte 60 de minute. Deși terenul a fost desfundat, partida s-a situat la un nivel mulțumitor. Golurile au fost realizate de **Ghergheli** (min. 28), **Kun I** (min. 45), **Suciu** (min. 78) și **P. Nicolea** (min. 95), respectiv **Birtalan** (min. 55), **(I. Ghișa**-coresp.)

F.C. BAIA MARE — MINERUL BAIA SPRIE 0—0. Jocul s-a disputat pe terenul Liceului Industrial nr. 2. Antrenorul **Viorel Mateianu** a folosit formația : **Ariciu — Molnar, Condruc, M. Sabău, Koller — Radu, Manu — Roatiș, Szepi, Moldovan, Coman.** În deschidere : **F.C. BAIA MARE II — F.C. BAIA MARE (juniori) 3—3 (2—2). (V. Săsăranu** — coresp.)

F.C.M. REȘIȚA — GLORIA REȘIȚA 4—1 (2—0). În această partidă cu divizionara C din localitate, disputată pe terenul II al stadionului din Valea Domanului, golurile au fost realizate de : **Portik** (2), **Bora** și **Jacotă.** Antrenorul **Reinhardt** a început jocul cu următorul „11" : **Windt — Bojin, Hergane, Kiss, Botonea — Portik, Gabel, Bora — Atodiresei, Tănase, Florea.** În repriza a doua au mai fost folosiți Filip, Ilieș, Uțiu, Chivu, Jacotă și Puskaș. Duminică dimineața (ora 11) F.C.M. va juca, pe stadionul din Valea Domanului, cu C.F.R. Timișoara. **(Ad. CHISALIȚĂ,** coresp.).

Itinerar divizionar B

METALUL PLOPENI, PREOCUPATĂ SĂ-ȘI RECÎȘTIGE PUBLICUL

La sfîrșitul turului actualei ediții a campionatului Diviziei B, **Metalul Plopeni** ocupă locul II în clasamentul seriei întîi, acumulînd — după 17 etape — 20 de puncte. O performanță — apreciem noi — meritorie, chiar și în condițiile distanței de 12 puncte care o despart de lider, pentru că, să nu uităm, Metalul a condus aproape tot timpul grosul plutonului, după evadarea spectaculoasă a Petrolului. De asemenea, va mai trebui să ținem seama că, în lupta pentru locul secund, echipa metalurgiștilor din Plopeni a avut de înfruntat concurența unor formații cu vechi veleități competiționale, ca **C.S.U. Galați, C.S.M. Suceava** și **Gloria Buzău,** pe care le-a întrecut în finalul turului, grație unei evoluții constant bune, a unei comportări care a satisfăcut — în ansamblu —, dar care, în același timp, a lăsat impresia că echipa poate valorifica în viitor și mai mult potențialul său colectiv.

Această constatare a constituit, de altfel, punctul de plecare al întregului program de activitate în vederea reluării activității oficiale de primăvară. Antrenorul **Virgil Dridea** — rămas singur la conducerea tehnică, după plecarea recentă a lui Adalbert Marosi, la Metalul Mija — aprecia că, dacă în privința primului loc în clasament, lupta este încă de pe acum practic încheiată, echipei sale îi revine obligația, față de spectatori, față de sine însăși, de a păstra poziția fruntașă cîștigată în tur și, mai ales, de a se exprima la un nivel superior pe planul jocului, al spectacolului sportiv. **„Acest lucru** — adaugă președintele asociației, **Ion Radu — pentru a nu pierde contactul afectiv cu publicul. Pentru că, de fapt, aceasta este marea noastră problemă nerezolvată, de cînd Petrolul a retrogradat și la Ploiești sînt în fiecare duminică dimineață meciuri de Divizia B, care ne fac, inevitabil, concurență".**

Așa se face că pentru Metalul Plopeni este mai avantajos, în prezent, să joace meciurile de acasă simbătă după-amiază, cînd reușește să atragă 2—3 000 angajați ai întreprinderii, care vin la jocuri după terminarea lucrului. Multor divizionare B nu le convine însă programarea de simbătă după-amiază — în deplasare —, motiv pentru care Metalul este obligată să joace duminică dimineața în fața a doar 4—500 spectatori localnici. **„De aceea, credem** — intervine din nou **Ion Radu — că marea noastră șansă de a învinge concurența Ploieștiului este aceea de a juca foarte bine, de a realiza spectacole fotbalistice de calitate, care să-i determine a se reîntoarce duminică dimineață pe cei mai mulți dintre suporterii noștri care pleacă simbătă la prînz acasă, la Ploiești sau în comunele din jur".**

„Să jucăm mai bine în retur — spune la rîndul său **Virgil Dridea. Este în putința noastră și mai ales este o datorie pe care o avem față de întreg colectivul întreprinderii".** În această idee a fost orientată și pregătirea din actuala perioadă de iarnă, efectuată în prima etapă, timp de aproximativ două săptămîni, la Cheia și continuată acum printr-un program bine dozat de jocuri de verificare, în scopul omogenizării tactice și a stabilirii unor formule optime de echipă din rîndul celor 19 jucători componenți ai lotului. Adică : **Gh. Ionescu** și **Albină** — portari; **Gruber, Toader, Bucur, Țaporea, N. Ionescu, Giba** — fundași ; **Alexe, Savu, Dobrescu, Cismaru, Bogaciu** — mijlocași ; **Curcă, Constantin, Dumitrache, Spiridon, Rădulescu** și **Florea** — înaintași.

...În urmă cu două zile, la Bordeeni — o comună de lîngă Plopeni — Metalul a susținut cel de-al doilea joc de verificare din acest sezon, cu **Carpați Sinaia.** N-a fost (și nici nu putea să fie) un meci așa cum ar trebui să arate o întîlnire de campionat. În schimb, toți jucătorii antrenați de V. Dridea s-au străduit să demonstreze că au posibilități de a se exprima în viitor printr-un joc mai bun, că vor să realizeze acest lucru spre satisfacția suporterilor lor.

Mihai IONESCU

Cinci minute cu Dorin Nicșa, „virtual" selecționatei de juniori:

„CRED CĂ NE VOM CALIFICA PENTRU TURNEUL FINAL U.E.F.A."

Dorin Nicșa, de la Corvinul Hunedoara, este unul dintre cei mai tineri atacanți ai primei noastre divizii, iar numele său a fost rostit de cîțiva antrenori cu ocazia unui recent sondaj privind valoarea SPERANȚELOR fotbalului **românesc.** S-a născut la Hunedoara, **la 3** august 1958. Are 1,78 m înălțime și 66 de kilograme. La vîrsta de 10 ani s-a dus pentru prima dată la asociația sportivă Metalul din localitate. L-a primit antrenorul **Dumitru Pătrașcu,** cel care i-a îndrumat apoi pașii în fotbal, 8 ani la rînd. **Mi-am propus de la început să joc numai atacant,** ne-a spus el, **iar antrenorul meu de la copii și juniori m-a ajutat an de an, rămînînd surprins de ambiția și încăpățînarea cu care urmăream, în primele mele meciuri, mingea trimisă de coechipieri spre poarta adversă".** Toamna lui '76 i-a adus primele mari satisfacții. În campionatul Diviziei naționale de juniori a marcat 9 goluri, ca și coechipierul său **Petcu.** Cele mai multe dintre acestea au fost goluri decisive, care au adus victoria echipei sau un rezultat de egalitate cînd orice șansă părea pierdută. Faptul nu a trecut neobservat și, de la jumătatea turului, vîrful de atac al formației de juniori a fost promovat în lotul de seniori. A debutat în Divizia A în ultima zi a lunii octombrie, în partida cu F. C. **Argeș. „N-am putut să marchez. De altfel nici n-am jucat prea bine. Dar Tonca** și **Vlad** au fost **primii** care **m-au încurajat. După aceea n-am mai jucat însă. Abia în penultima etapă, în meciul cu Rapid, am reușit să înscriu primul meu gol în Divizia A. Cînd am ajuns acasă, frățiorul meu mi-a sărit de gît, iar tata, fără să spună un cuvînt, mi-a strîns cu putere mîna. A fost efectiv cea mai frumoasă zi, mai cu seamă că, după meci, antrenorul Vlad m-a felicitat pentru joc, spunîndu-mi că voi rămîne titular ca vîrf de atac".** A jucat și la Iași, în ultima etapă, destul de bine, a avut două mari ocazii, dar n-a mai înscris nici un gol. Chemat la lotul de juniori, **Dorin Nicșa** a făcut deplasarea cu această echipă în turneul din Israel, marcînd trei din cele șase goluri ale selecționatei noastre de juniori. **„În partida cu Danemarca am fost unul din cei care au ratat cel mai mult. Am promis, însă, că mă voi revanșa — dacă voi juca — în viitoarele meciuri ale selecționatei și îndeosebi în cele cu Iugoslavia din cadrul preliminariilor Turneului U.E.F.A. La Rișnov ne-am pregătit foarte bine, echipa are încredere în forțele ei, este extrem de bătăioasă și ferm hotărîtă să se califice în turneul final".** La Rișnov, într-unul din antrenamentele lotului, un joc cu temă (marcajul-demarcajul) am urmărit îndeosebi „perechea antagonistă" **Zalupca—Nicșa,** ambii jucători de Divizia A. A fost un duel extrem de interesant, cîștigat în final de atacantul hunedorean, remarcat de mai multe ori prin spontaneitatea cu care se desprinde de adversar și rapiditatea în execuții, însușiri rare în fotbalul actual. **„Îi mai lipsește forța necesară pentru a deveni cu adevărat un vîrf de atac extrem de percutant"** — sublinia, cu puțin timp în urmă, antrenorul **Dumitru Pătrașcu,** cel care l-a „crescut" în pepiniera Corvinului. Ceea ce, sîntem siguri, printr-o muncă intensă va putea s-o obține.

Laurențiu DUMITRESCU

PRIMELE IMPRESII

(Urmare din pag. 1)

condiția tehnică a unor **Platini, Rouyer, Michel** și **Shanoun,** a aproape întregii echipe franceze. Și să mai notăm că aceste performanțe tehnice se referă mai ales la unele treceri de balon frumoase, într-adevăr, dar aproape niciodată în „zona de foc" a ofensivei. **Trebuie să recunoaștem că majoritatea jucătorilor noștri, cu excepțiile de rigoare, nu au bagajul tehnic necesar unui joc dinamic.**

★

Joi la **Bordeaux,** lotul nostru și-a reluat pregătirile printr-un antrenament. Vineri el urmează să efectueze două antrenamente intense. La ora 22,45, fotbaliștii noștri vor lua trenul pentru **Cannes** unde vor sosi în cursul dimineții de simbătă. La Cannes vor continua pregătirile, antrenorul **Covaci** insistînd mereu asupra faptului că rostul acestui turneu este în primul rînd pregătirea sezonului oficial. Pentru marți este prevăzut al doilea meci, la Nisa cu **O.C.G. Nice.**

SELECȚIONATA DIVIZIONARĂ A FRANȚEI — SELECȚIONATA DIVIZIONARĂ A ROMÂNIEI 2—0 (0—0)

Stadionul Girondins din Bordeaux; partida s-a disputat miercuri seară, în nocturnă. Au marcat : **Platini** (55) și **Rouyer** (min. 63). A arbitrat **M. Besory** (Franța) următoarele formații : **Selecționata divizionară a Franței :** Rey — Battiston, Rio (min. 46 Giresse), Lopez, Burkhard — Shanoun, MICHEL, PLATINI — Zimako (min. 46 Baronchelli), Lacombe, ROUYER. **Selecționata divizionară a României :** Iordache — Cheran (min. 69 Anghelini), Grigore, SĂTMĂREANU II, Vigu — DUMITRU, MULȚESCU (min. 46 Balaci), Bölöni — Troi, D. Georgescu. Zamfir.

În prima repriză jucătorii noștri au acționat calculat, organizîndu-se destul de bine în apărare și declanșînd deseori contraatacuri periculoase. Gazdele au avut în această primă parte a meciului o oarecare superioritate teritorială dar nu au periclitat poarta echipei noastre. După pauză, timp de o jumătate de oră echipa noastră cedează terenul. Este perioada în care gazdele reușesc să înscrie cele două goluri ale întîlnirii. În final echipa noastră revine, dar ratează două bune ocazii de a marca.

CERINȚE CRESCUTE PENTRU ACTIVITATEA SPORTIVĂ DIN ÎNTREPRINDERI ȘI INSTITUȚII

(Urmare din pag. 1)

— Pe plan național cluburile sindicale de performanță dețin, atît ca număr de sportivi cît și ca rezultate de valoare în marile competiții, o pondere însemnată. Cum trebuie acționat ca ACTIVITATEA SPORTIVĂ DE PERFORMANȚĂ să înregistreze noi salturi calitative ?

— Împreună cu C.N.E.F.S., Consiliul Central al U.G.S.R. va milita pentru consolidarea pe lîngă întreprinderi și instituții a unor puternice unități de performanță, capabile să desfășoare un proces de instruire la nivelul cerințelor internaționale. Într-o primă etapă, adică pînă la sfîrșitul anului 1978, vor fi consolidate opt cluburi sportive muncitorești. Iată care sînt acestea : **Metalul București** — atletism, canotaj (f), lupte greco-romane, box și tir ; **Steagul roșu Brașov** — lupte libere și greco-romane, atletism, box, schi-fond și biatlon ; **C.S.M. Reșița** — box, lupte greco-romane și libere ; **U.T. Arad** — canotaj (f), tir (pistol f.), caiac-canoe și fotbal ; **Delta Tulcea** — caiac-canoe ; **Constructorul Galați** — box ; **Minaur Baia Mare** — handbal ; **Penicilina Iași** — volei (f). La aceste unități sportive se vor asigura toate condițiile (volum de antrenament la nivelul cerințelor internaționale, calendar sportiv corespunzător, asistență medicală, bază materială, echipament, număr corespunzător de cadre tehnice etc.) necesare pregătirii celor mai valoroase elemente.

În asociațiile sportive unde se vor înființa secții de performanță, acestea vor fi profilate pe atletism, box, lupte, caiac-canoe, canotaj (f), haltere, tir, judo, schi-fond și biatlon, fotbal, bob, handbal, volei, popice, șah, rugby etc.

— Vă rugăm să vă referiți la cîteva din sarcinile ce trebuie rezolvate în privința întăririi muncii politice și cultural-educative în rîndul sportivilor.

— Sub îndrumarea organelor și organizațiilor de partid, organizațiile sindicale au obligația încadrării tuturor sportivilor în forme adecvate de învățămînt politico-ideologic și de ridicare a nivelului cultural. Trebuie asigurată cunoașterea aprofundată de către tineri a politicii interne și externe a partidului și statului nostru. Un loc important îl va ocupa acțiunea de întronare a unei discipline responsabile atît la locul de muncă, în procesul de instruire și antrenament, cît și în competițiile în care vor fi angrenați sportivii din întreprinderi și instituții, din cluburile muncitorești.

— Baza materială a sportului sindical s-a dezvoltat considerabil în ultimul timp. Aceasta trebuie folosită rațional și la întreaga capacitate, paralel cu preocuparea pentru amenajarea de noi terenuri simple. Cum se va acționa ?

— Pentru folosirea intensivă și mai eficientă a tuturor bazelor sportive se vor elabora programe de activitate pentru fiecare teren și sală. Acestea — după folosința necesară pentru pregătirea sportivilor de performanță — vor fi puse, în mod gratuit, la dispoziția sportului de masă din școli etc. Firește, se va urmări ca accesul să fie organizat și să nu se deterioreze instalațiile respective. Pentru creșterea în continuare a bazei materiale, sindicatele, împreună cu organizațiile U.T.C. din întreprinderi și instituții, vor intensifica acțiunile de muncă patriotică în vederea dotării asociațiilor cu baze și terenuri sportive simple. În același timp, consiliile uniunilor sindicatelor pe ramură vor lua măsuri pentru antrenarea ministerelor, centralelor industriale, consiliilor oamenilor muncii de a contribui, potrivit Legii nr. 11/1974, la dezvoltarea și întreținerea bazelor sportive din întreprinderi și instituții, prin acordarea de fonduri din beneficiile obținute peste plan.

INIȚIATIVE

● TENIS DE CÎMP LA GAZ METAN MEDIAȘ. *Răspunzînd cerințelor mai multor tineri care lucrează la întreprinderea Gaz metan, consiliul asociației sportive a amenajat trei terenuri. La acțiunile de muncă voluntară și-au adus contribuția toți cei care sînt iubitori ai sportului alb. Înființarea unei secții de tenis, cu două terenuri de zgură, a preocupat și consiliul asociației sportive „Știința" tot din Mediaș. (Z. RIȘNOVEANU*-coresp.).

● SPORTUL ÎN CĂMINELE DE NEFAMILIȘTI. *Organizațiile U.T.C. de la întreprinderile orădene „Alfa" și Textila Crișana, precum și cele de la întreprinderile de confecții din orașele Marghita și Dr. Petru Groza au luat inițiativa de a organiza, la căminele de nefamiliști, practicarea gimnasticii de întreținere, precum și dotarea acestor cămine cu aparatura strict necesară practicării unor exerciții de culturism și haltere.*

ARAD: Peste 8000 de practicanți ai gimnasticii la locul de muncă

Un scurt bilanț al activității sportive din întreprinderile și instituțiile județului Arad — aflăm de la **Ioan Petrovan,** șeful Comisiei sport și turism la Consiliul județean Arad al sindicatelor — permite să apreciem că, față de anul 1975, în anul trecut a crescut considerabil numărul angajaților, îndeosebi tineri și tinere, care și-au folosit o parte a timpului liber practicînd exercițiile fizice. Pe primul plan al preocupărilor a stat introducerea, în cît mai multe unități, a gimnasticii la locul de muncă. În această direcție, deși sînt încă multe de făcut, se poate aprecia că acolo unde această formă simplă a mișcării fizice a fost introdusă, ea se bucură de multă apreciere. Pot fi date exemplele comitetelor sindicatelor, ale consiliilor asociațiilor sportive arădene **Tricoul roșu, Întreprinderea de confecții, Întreprinderea de ceasuri Victoria** unde — cu sprijinul conducerilor administrative — gimnastica la locul de muncă are numeroși adepți. În municipiul Arad peste 8 000 de angajați sînt angrenați în practicarea gimnasticii la locul de muncă, în centrul atenției fiind acum consolidarea acestei acțiuni în unitățile care au adoptat-o mai recent.

Sezonul în care ne aflăm — chiar dacă zăpada și frigul au scăzut în intensitate — a permis organizarea unor acțiuni specifice. Dintre acestea trebuie semnalate drumețiile în împrejurimile municipiului Arad, excursiile în zona montană Moneasa, cu organizarea de întreceri de schi și săniuțe pentru tinerii de la Întreprinderea de transporturi auto, de la întreprinderea „Refacerea" etc. Se va pune accent și în continuare pe atragerea tinerilor în acțiuni sportive simple, acordîndu-se atenție organizării cît mai eficiente a campionatului asociației. De asemenea există preocuparea pentru extinderea și la alte unități a gimnasticii la locul de muncă : „Refacerea", întreprinderea de vagoane, secția de ciorapi a Întreprinderii Tricoul roșu din Ineu și altele.

ROMÂNIAFILM prezintă

pe **Vladimir Găitan, George Mihăiță** și **Sergiu Nicolaescu** în

ACCIDENT

O producție a Casei de filme 5

scenariul : **Dumitru Carabăț**
după o idee de : **Sergiu Nicolaescu**
regia : **Sergiu Nicolaescu**
imaginea : **Alexandru David**
muzica : **Radu Goldiș**
coloana sonoră : **A. Salamanian, Andrei Papp**
decoruri : arh. **Mara Cuculaș,** arh. **Gheorghe Bălășoiu**
costume : **Tatiana Apahideanu**
montajul : **Margareta Anescu**

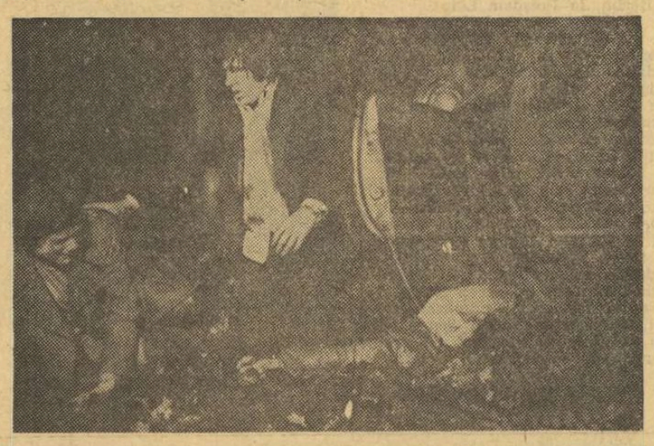

Cu : **Ileana Popovici, Dan Ivănesei, Ștefan Mihăilescu-Brăila, Amza Pellea, Colea Răutu, Ernest Maftei, Emil Hosu, Cezara Dafinescu** și **Elena Dacian**

Film realizat în Studiourile Centrului de Producție Cinematografică „București"

LOTO-PRONOSPORT INFORMEAZĂ

LA 6 FEBRUARIE 1977, TRAGERE EXCEPȚIONALĂ PRONOEXPRES

Procurați-vă cît mai multe bilete pentru a spori șansele de cîștig. Vă reamintim că biletul cu valoarea de 15 lei varianta simplă participă la toate extragerile.

Nu uitați : se acordă premii și variantelor cu numai 3 numere cîștigătoare la fiecare din cele 8 extrageri de la cele 2 faze.

Numai cine joacă, poate cîștiga !

Tragerea Loto de astăzi va fi transmisă de studiourile noastre de televiziune la ora 18,50.

Rezultatele tragerii vor fi transmise și la radio în cursul serii.

CÎȘTIGURILE TRAGERII LOTO DIN 28 IANUARIE 1977. EXTRAGEREA I : Categoria 1 : 1 variantă 10% autoturism „Dacia 1300" ; categoria 2 : 3,20 variante a 19.839 lei ; cat. 3 : 15,60 a 4.070 lei ; cat. 4 : 29,60 a 2.145 lei ; cat. 5 : 165,30 a 384 lei ; cat. 6 : 251,40 a 253 lei. REPORT CATEGORIA 1 : 92.496 lei. **EXTRAGEREA a II-a :** Categoria A : 1 variantă 25% autoturism „Dacia 1300" și 2 variante 10% a 28.000 lei ; cat. B : 1,70 variante a 32.429 lei ; cat. C : 14,55 a 3.789 lei ; cat. D : 23,70 a 2.326 lei ; cat. E : 93,45 a 590 lei ; cat. F : 147,65 a 373 lei ; cat. X : 2.227,15 a 100 lei. REPORT CATEGORIA A : 105.819 lei. Autoturismele „Dacia 1300" au fost cîștigate de Mișu Gh. Surcel din Drobeta Tr. Severin (categoria 1) și Nicolae Gh. Tașcău din Ploiești (categoria A), iar cîștigul de 32.429 lei (categoria B) a revenit participantei Irina Torge din Oradea.

CUPELE EUROPENE LA VOLEI MASCULIN

Ț.S.K.A. MOSCOVA și RADIOTEHNIC RIGA

redutabile adversare ale reprezentantelor noastre

Două săptămîni au mai rămas pînă la **turneele finale ale cupelor europene la volei.** După cum se știe, echipele noastre masculine, **Dinamo** și **Steaua,** se numără printre finalistele competițiilor, prima în C.C.E., iar cealaltă în Cupa cupelor. În încercările finale, reprezentantele noastre au de înfruntat echipe valoroase.

În **Cupa campionilor europeni** (18—20 februarie, la Pieksamaki — Finlanda), cea mai puternică adversară a dinamoviștilor bucureșteni este, fără îndoială, **Ț.S.K.A. Moscova,** cîștigătoare a 5 trofee în cele 17 ediții ale competiției și cea de a doua campioană continentală a cluburilor — după Rapid București — care a intrat o dată în posesia definitivă a Cupei. Ț.S.K.A. aproape că se confundă cu reprezentativa U.R.S.S., campioană a Europei și vicecampioană olimpică. La începutul lui decembrie, echipa antrenată de foștii internaționali sovietici **Iuri Cesnokov** și **Valeri Kliger** termina neînvinsă tradiționalul turneu de la Leipzig, în compania unor echipe valoroase : **S.C. Leipzig, Traktor Schwerin, Zbrojovka Brno, Aero Odolena Voda și Honvéd Budapesta.** În Cupa campionilor nu a cedat nici un set în cele 4 întîlniri susținute. Campioana sovietică îmbină fericit experiența vastă a unor jucători ca **Anatoli Polisciuk, Efim Ciulak, Vladimir Putiatov, Viktor Borș, Iuri Starunski, Vladimir Kondra,** cu vigoarea și valoarea ridicată a unor tineri cum sînt **Leonid Zaiko, Aleksandr Savin, Oleg Moliboga, Viliar Loor, Mihail Bulatov** (în numerosul său lot mai figurează Serghei Ivanov, Aleksandr Maximenko, Valeri Volociko, Vladimir Zaharenkov, Vladimir Ciukurihin). Țăria echipei constă îndeosebi în marea putere de luptă a sextetului (în orice alcătuire) și în echilibrul compartimentelor (gamă largă de procedee tehnice și tactice în atac, mobilitate și siguranță în apărare).

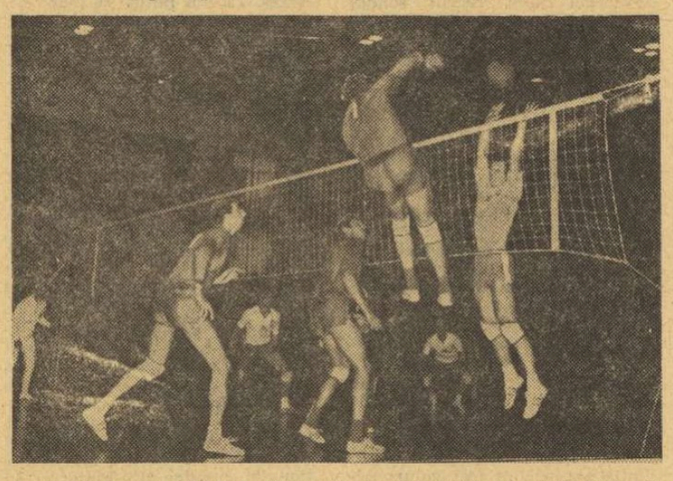

Anatoli Polisciuk *(T.S.K.A. Moscova), urmărit atent de coechipierii săi* Iuri Starunski *și* Vladimir Putiatov, *într-o spectaculoasă acțiune de atac*

Cea de a doua adversară a campionilor noștri, în ordinea valorii este Ț.S.K.A. Sofia, echipă puternică, în care figurează, de asemenea, cei mai mulți dintre componenții reprezentativei Bulgariei. Desigur, foarte cunoscuții **Dimităr Zlatanov** (trăgător principal de clasă), **Aleksandăr Trenev** (coordonator de joc), **Zdravko Simeonov, Ivan Ivanov** sînt piesele de bază ale sextetului bulgar. Alături de ei, în postură de titulari sau de prime rezerve, figurează mai tinerii **Seferinov, Nikolov, Gospodinov** și **Petrov** (din lotul foarte numeros — 20 de jucători — se mai disting Kurmov, Țanev, Stoianov).

În sfîrșit, cea de a treia adversară este o prezență surprinzătoare în turneul final al C.C.E.: **Vardar Skoplje,** echipă mai puțin cunoscută, tînără, dar cu frumoase perspective, după aprecierile celor ce au văzut-o evoluînd în fazele anterioare ale competiției europene. Dintre jucătorii săi, 5 fac parte din noul lot reprezentativ al Iugoslaviei: **Grbici, Trifunovici, Tasevici, Lukaci, Bogoevici.** Ei, împreună **cu Zafirovici,** alcătuiesc, de altfel, sextetul de bază al lui Vardar.

Dacă Dinamo întîlnește, în turneul final al C.C.E., adversarele în ordine valorică descrescîndă, în schimb formația STEAUA are programate întîlnirile din finalele celei de a 5-a ediții a Cupei cupelor în ordine crescîndă (20—22 februarie, la Bruxelles). Prima adversară, **Honvéd Budapesta,** calificată în finale pe un culoar ușor, nu este printre favorite. În lotul său figurează cîțiva internaționali : **Huszár, Lukács, Petrekanits, Nagy, Urban...** A doua, **Aero Odolena Voda** (Cehoslovacia), cu doi internaționali **(Mach** și **Nekola)** și alți doi foști internaționali **(Sykora, Spisser)** este o formație mult mai dificilă pentru Steaua. Cea mai puternică rămîne însă ultima adversară, **Radiotehnik Riga,** care a cucerit trofeul de două ori. O recomandă și performanțele recente obținute în campionatul U.R.S.S., și rezultatele din această ediție a cupelor europene, mai cu seamă victoria în deplasare cu 3—0 în fața vicecampioanei R. D. Germane, **Traktor Schwerin.** Cei mai valoroși jucători ai săi sînt internaționalii **Oleg Antropov, Pavel Solivanov, Iuri Deveikus, Serghei Antîpin.**

Aurelian BREBEANU

SPORTUL ÎN LUME

„Cupa Europei" la șah pentru junioare

VIORICA ILIE PE LOCUL 3

BELGRAD, 3 (Agerpres). — Prima ediție a competiției internaționale de șah pentru junioare „Cupa Europei" s-a încheiat în orașul iugoslav Novi Sad cu victoria șahistei poloneze **Bozena Sikora,** care a totalizat 8 puncte din 11 posibile. Pe locurile următoare s-au clasat **Rita Kas** (Ungaria) — 8 puncte, **Viorica Ilie** (România), **Stefica Savova** (Bulgaria), **Eleonora Ranc, Dușița Cejici** (ambele Iugoslavia), **Renata Zaharovska** (Cehoslovacia) — cîte 7 puncte, **Marina Pogorevici** (România) — 6,5 puncte, **Maria Sandstroem** (Suedia) — 2,5 puncte, **Gukmuser Yilmaz** (Turcia), **Zorița Nikolin** (Iugoslavia) și **Brenda de Korte** (Belgia) — cîte 2 puncte.

În ultima rundă a turneului Kas a învins-o pe Cejici, Ranc pe Savova, Zaharovska pe Nikolin, Sandstroem pe De Korte, iar Sikora a cîștigat la Yilmaz. Partida dintre Viorica Ilie și Marina Pogorevici s-a terminat remiză.

CONCURSUL ATLETIC DE SALĂ DE LA BUDAPESTA

Rezultatele atleților români

În afara victoriilor realizate în prima zi a concursului internațional de atletism de la Budapesta de *Bedros Bedrosian* (16,41 m la triplusalt) și *Claudiu Șușelescu* (21,79 la 200 m), atleții români au obținut următoarele rezultate : *Toma Petrescu* — locul 2 la 60 m în 6,51 (după ungurul Gresa 6,47) și *Elena Mirza* — locul 2 la 60 mg în 8,37, după Bruzseniak (Ungaria) 8,25. Cronometrajul nu este electric ci manual, la sutime de secundă.

Alte rezultate : 800 m — Savici (Iugoslavia) 1:48,9 ; 3 000 m — Zemen (Ungaria) 7:59,6 ; 800 m (f) — Lipczey (Ungaria) 2:06,9 (record) ; înălțime (f) — Samuel (Ungaria) 1,88 m (record) ; lungime — Erdélyné (Ungaria) 6,56 m.

L. M. MOREROD CONDUCE AUTORITAR ÎN „CUPA MONDIALĂ" LA SCHI

BELGRAD, 3 (Agerpres). — În clasamentul feminin al „Cupei Mondiale" la schi, după proba de slalom uriaș de la Maribor, conduce Lise-Marie Morerod (Elveția) cu 238 puncte, urmată de Annemarie Pröll-Moser (Austria) — 191 p, Monika Kaserer (Austria) — 156 p, Brigitte Totschnig-Habersatter (Austria) — 148 p, Hanni Wenzel (Liechtenstein) — 139 p, Marie-Therèse Nadig (Elveția) — 122 p, Pennine Pellen (Franța) — 97 p, Claudia Giordani (Italia) — 82 p, Bernadette Zurbriggen (Elveția) — 78 p, Fabienne Serrat (Franța) — 77 p. Pe echipe, în frunte se află selecționata Austriei, urmată de Elveția și Italia.

Pe podiumul învingătoarelor, după slalomul uriaș de la Maribor (de la stînga la dreapta) : Monika Kaserer — *locul 2,* Lise-Marie Morerod — *locul 1 și* Fabienne Serrat — *locul 3*

Telefoto : A.P.—AGERPRES

PE TERENURILE DE TENIS

Chris Evert — Virginia Ruzici 2-0

Florența Mihai în turul 3 la Port Chester

Turneul internațional de tenis de la Richmond (Virginia) — la care participă și **Ilie Năstase** — a continuat cu disputarea ultimelor partide din primul tur al probei de simplu. Italianul Corrado Barazzutti a reușit să-l elimine cu 6—4, 6—2 pe americanul Dick Stockton, cîștigătorul recentului concurs de la Philadelphia. Într-o altă partidă, Vitas Gerulaitis (S.U.A.) l-a întrecut cu 6—4, 6—7, 6—2 pe John Alexander (Australia).

Jucătorul american Jimmy Connors a anunțat că nu mai participă la acest turneu, din cauza unui deces în familie.

★

În optimile de finală ale turneului feminin de la Seattle (Washington), jucătoarea română **Virginia Ruzici** a întîlnit-o pe principala favorită a concursului, campioana americană Chris Evert, cotată drept cea mai bună jucătoare a lumii. Chris Evert a cîștigat cu 6—4, 6—1.

Alte rezultate : Rosemarie Casals (S.U.A.) — Valerie Ziegenfuss (S.U.A.) 6—2, 6—3 ; Natașa Cimîreva (U.R.S.S.) — Pam Teeguarden (S.U.A.) 6—0, 6—0 ; Sharon Walsh (Anglia) — Marcie Louie (S.U.A.) 4—6, 6—3, 6—2.

★

În turul II al turneului feminin de la Port Chester, jucătoarea română **Florența Mihai** a învins-o în două seturi, cu 6—0, 6—4, pe americana Michelle Tyler.

Alte rezultate : Yvoone Vermaak — Mimmi Wickstedt 6—1, 6—3 ; Jane Stratton — Michèle Gourdal 6—3, 6—2 ; Betty Nagelsen — Carol Baily 3—6, 7—5, 6—3 ; Lindsay Beaven — Kim Ruddell 6—3, 7—5.

★

Partidele disputate în ziua a treia a turneului de la North Little Rock (Arkansas) s-au încheiat cu următoarele rezultate: Haroon Rahim — Jeff Austin 6—2, 6—4 ; Colin Dibley — George Hardie 6—3, 6—4 ; Mike Machette — Bruce Manson 7—6, 1—6, 6—3.

★

Rezultate înregistrate în turneul de la Dayton (Ohio) : Teimuraz Kakulia (U.R.S.S.) — Geoff Masters (Australia) 6—4, 4—6, 7—6 ; Bill Scanlon (S.U.A.) — Terry Moor (S.U.A.) 2—6, 6—3, 7—6 ; Buster Mottram (Anglia) — Bill Lloyd (Australia) 4—6, 6—4, 7—6 ; Butch Walts (S.U.A.) — Victor Amaya (S.U.A.) 3—6, 7—6, 6—4.

S-A FĂCUT SINGUR K. O.!

NEW YORK, 3 (Agerpres) — Un meci de box amator foarte scurt s-a consumat în cadrul turneului „Mănușa de aur", la Saginaw (S.U.A.), unde tînărul Harvey Gartley a căzut la podea după 47 secunde. Curios este însă faptul că Gartley nu a primit nici o lovitură de la partenerul său de ring, el epuizîndu-se numai din cauza excesului de eschive și a fugii de adversar. Așa cum remarca un comentator, Gartley s-a făcut singur k.o.

Miine, la Paris, în „Turneul celor 5" la rugby

„MECIUL ANULUI" : FRANȚA — ȚARA GALILOR

La Dublin : Irlanda — Anglia

În unanimitate, specialiștii apreciază că soarta Turneului celor 5 națiuni, ediția '77, se va hotărî miine, 5 februarie, la Paris. Într-adevăr, se întîlnesc echipele *Țării Galilor* (cîștigătoarea ultimelor două turnee și realizatoarea, în 1976, a „marelui șlem", obținînd numai victorii) și *Franței,* căreia avantajul terenului îi conferă șanse apreciabile, echilibrînd partida la maximum. Francezii anunță o formație cunoscută, cu multe elemente care în noiembrie au jucat și la București, dar și cu cîțiva noi titulari, a căror formă i-a recomandat în urma ultimelor partide din campionatul francez, în plină desfășurare. Ei și-au întărit, în special, înaintarea și deschiderea. Dar, iată-i pe cei 15 „cocoși" pentru ceea ce de pe acum se anunță a fi „meciul anului" : *Aguirre — Noves, Sangalli, Bertranne, Harize — Romeu, Fouroux — Rives, Bastiat, Skrela — Imbernon, Palmié — Paparemborde, Paco, Cholley.* Așadar, față de XV-le de pe Giulești, cinci schimbări dar toți noii veniți — în afară de Noves, debutant — sînt internaționali de dată mai veche.

Specialiștii spun, totuși, și noi înclinăm a le da dreptate, că Țara Galilor posedă în continuare cel mai redutabil XV de pe continent (dacă nu și din lume). O victorie a ei în *turneul '77* va depinde însă de trei factori. Mai *întîi* va trebui să se vadă în ce măsură s-a reușit înlocuirea... neînlocuibilului *Mervyn Davies* (omul cu nr. 8 pe tricou), care a fost nevoit să abandoneze rugbyul ca urmare a unui foarte grav accident la coloana vertebrală. Cît de dificilă este această înlocuire ne-a dovedit-o și primul meci al galezilor din acest an, cînd, timp de 60 de minute, înaintarea lor, lipsită de un autentic lider, nu s-a putut descurca în fața capcanelor întinse de robuștii înaintași irlandezi. Principalii candidați la tricoul purtat cîndva de Davies : *Derek Quinnell,* de la Llanelly — care poate activa perfect și în linia a doua — un superb atlet (1,93 m ; 102 kg), iute și cu mult fler, și *Jeff Squires,* de la Newport, un înaintaș de 25 de ani, foarte rapid (1,90 m ; 95 kg). În afară de acest tricou cu nr. 8, pus în joc în mod forțat, echipa nu anunță schimbări. *A doua* grijă a galezilor este legată de intrarea în formă la momentul oportun (a se citi meciul de la Paris) a elementelor de primă mînă din echipă, precum fundașul *J.P.R. Williams,* aripa *Gerard Davies,* mijlocașii *Phil Bennett* și *Gareth Edwars.* În fine, în al *treilea* (dar nu și în ultimul) *rînd,* rugbyștii galezi vor trebui să cîștige la Paris, ceea ce, să recunoaștem, nu-i va fi ușor nici unei formații de talia celei galeze. Dacă vor reuși acest lucru, atunci nimic nu le va sta în cale spre a obține cel de-al treilea succes consecutiv.

În celălalt meci al zilei, noul val al rugbyului englez, i-am numit pe *Uttley, Slemen, Ripley* et co., va încerca pe stadionul Lansdowne Road, din Dublin, să reziste onorabil (doar atît) mai puternicei echipe irlandeze, condusă magistral de veteranul *Gibson* (36 de ani).

60 de minute galezii nu s-au putut descurca în fața rugbyștilor irlandezi. Iată-l pe celebrul fundaș John Williams, *presat de adversari (lîngă el* Mike Gibson), *degajînd in extremis.* (Fază din meciul Țara Galilor — Irlanda 25—9)

Fotbal meridiane

În pauza dintre două campionate

SUEDIA : SURPRIZELE S-AU ȚINUT LANȚ...

Ca și în U.R.S.S., datorită climei aspre, campionatele naționale din țările scandinave, se desfășoară după sistemul : turul — primăvara, returul — toamna. Deci, în Suedia noua ediție va începe în aprilie, așa că, în prezent, echipele sînt încă în vacanță.

La prima ligă a campionatului suedez — ediția 1976 — au participat 14 echipe, multe dintre ele cu faimă internațională, cu rezultate valoroase în cupele europene, dar care nu s-au mai impus — în competiția internă — ca în alți ani : fosta campioană, *Malmö F.F.,* a ocupat locul secund, *Atvidaberg* și *Örgryte Göteborg* au retrogradat, *Djurgarden Stockholm* a ocupat o poziție codașă etc. Însuși faptul că noua campioană este *Halmstad B.K.* constituie o surpriză, deoarece pentru prima oară o echipă din acest oraș cîștigă titlul național, cu toate că, aici, fotbalul se practică de peste opt decenii. În 1897, la Halmstad a avut loc prima întîlnire internațională pe pămînt suedez : reprezentativa țării a susținut un meci amical cu cea a Danemarcei.

H.B.K. (numele prescurtat al campioanei) are jucători puțin cunoscuți (în majoritate muncitori și studenți cu statut de fotbaliști semi-profesioniști) dar care formează o echipă omogenă, calitățile ei constînd în buna pregătire tehnică, tactică și psihică. Meritul aparține în mare parte antrenorului englez *Roy Hodgson,* care a ridicat echipa din anonimat, ducînd-o din victorie în victorie. În cadrul unei anchete, ziariștii de sport din Suedia au desemnat cea mai bună formație a campionatului ; în ea figurează trei jucători din echipa campioană, dar numai unul are oarecare celebritate : *Hasse Selander* (31 de ani), de 39 de ori selecționat în reprezentativa Suediei.

Malmö F.F., campioană în 1975, a evoluat cu mai puțin succes. Datorită numeroaselor rezerve care au fost folosite în locul titularilor, în mare parte accidentați, formația a ocupat poziția a doua. Cunoscuta echipă *Östers Växjö* s-a clasat a treia. Pierderea lui Mattson (acum în echipa vest-germană F.C. Köln) a fost mult resimțită.

Iată și cîteva explicații privind retrogradatele. *Atvidaberg,* fostă adversară a echipei Universitatea Craiova în 1974, în C.C.E., de două ori campioană, aparține concernului de calculatoare și mașini electronice „Facit", care a trecut printr-o grea situație financiară. Drept urmare, jucători ca Sandberg, Torstensson și Edström au părăsit formația, iar alți tineri cu talent nu le-au luat locul. În fine o dată cu plecarea lui Ove Grahn și *Örgryte* din *Göteborg* a căzut din prima divizie, dar iubitorii de fotbal din oraș se pot bucura de promovarea unei alte formații locale : *I.F.K.* A doua promovată în prima ligă este *Derby Linköping,* revenind în eșalonul de elită după o absență îndelungată.

Iată clasamentul final al anului 1976 :

1. Halmstad B.K.	26	17	4	5	56-27	38
2. Malmö F.F.	26	12	11	3	37-21	35
3. Osters Växjö	26	12	8	6	51-39	32
4. Landskrona	26	12	8	6	34-34	32
5. Örebro S.K.	26	9	11	6	42-34	29
6. Kalmar	26	10	7	9	38-43	27
7. A.I.K. Stockholm	26	6	13	7	38-35	25
8. Hamärby I.F.	26	10	4	12	40-33	24
9. I.F.K. Norrköping	26	10	4	12	47-48	24
10. Elfsborg Boras	26	8	8	10	42-48	24
11. Djurg. Stockholm	26	9	6	11	32-38	24
12. I.F.K. Sundsvall	26	9	4	13	43-57	22
13. Atvidaberg	26	6	6	14	34-46	18
14. Örgryte Göteborg	26	3	4	19	24-55	10

Thomas Nordahl, *fiul celebrului* Gunnar Nordahl, *este unul dintre jucătorii de bază ai echipei din Örebro. Iată-l în timpul unui antrenament*

DE PRETUTINDENI

● Cea de-a patra masă rotundă internațională în probleme de fotbal se va desfășura anul acesta în zilele de 2 și 3 mai la Monte Carlo, avînd ca temă principală **„Arbitrul și problemele sale".** Dezbaterile vor fi conduse de președintele F.I.F.A., **Joao Havelange,** asistat de **Artemio Franchi,** președintele U.E.F.A. și **Fernand Sastre,** președintele federației franceze. Masa rotundă va fi urmată, la 4 mai, de reuniunea comitetului executiv al F.I.F.A.

● În cadrul preliminariilor turneului U.E.F.A., la Valencia : Spania — Olanda 1—2 (1—1). Meci amical de tineret, la Atena : Grecia — Bulgaria 1—0 (0—0), prin golul lui Livathinos. La Sydney : Australia — Steaua roșie Belgrad 1—3 (0—1), golurile fiind realizate de Kalasan (2) și Iovanovici, respectiv Harding. Meciuri amicale : Raba Eto (Ungaria) — Slovan Bratislava 3—0 ; Tatabánya — Inter Bratislava 0—4. La San José (Costa Rica), reprezentativa Ungariei a întrecut cu 3—2 (2—0) echipa locală Saprissa, prin golurile lui Ebedly (2) și Pusztay. Reprezentativa Finlandei a jucat la Florența cu Fiorentina și a fost învinsă cu 3—0 (0—0), punctele fiind obținute de Mauro Della Martira și Desolati (2). Rejucări în turul al IV-lea al Cupei Angliei : Derby — Colchester 1—0, Wolverhampton — Ipswich 1—0. Restanță din campionatul englez : Leeds — Birmingham 1—0.

SE VA CALIFICA ECHIPA BRAZILIEI?

RIO DE JANEIRO, 3 (Agerpres). Comentatorii de fotbal brazilieni se arată destul de sceptici față de șansele echipei țării lor la viitorul campionat mondial, temîndu-se chiar de un eventual eșec în jocurile preliminare cu selecționatele Columbiei și Paraguayului. După ultimul meci de verificare disputat în țară (1—1 cu o selecționată din Rio de Janeiro) mulți dintre cronicarii de fotbal au exprimat critici severe, considerînd jocul practicat de echipa națională ca fiind static, lipsit de coordonare la mijlocul terenului și fără vigoare în ofensivă. **„Echipa de astăzi nu seamănă nici pe departe cu cele care au adus gloriе fotbalului brazilian, cucerind de trei ori Cupa mondială"** — este părerea unui comentator sportiv.

În contrast cu reprezentanții presei, antrenorul lotului brazilian, **Osvaldo Brando,** se arată optimist : **„Am făcut cea mai bună selecționată și cred că principalul atu al formației noastre este tinerețea. Cu excepția cîtorva dintre «veterani»: Rivelino, Nelinho, Ze Maria și Marco Antonio, restul lotului este alcătuit din jucători foarte tineri și talentați. Sînt convins că ne vom califica".** Echipa Braziliei a și sosit la Bogota, pentru a se aclimatiza cu altitudinea capitalei columbiene (2 600 m), unde va susține, la 20 februarie, primul joc din preliminariile C.M.

Însemnări din R. D. Germană

„MEȘTERII CU MÎINI DE AUR" DE LA MODELLSPORTZENTRUM

Cine a trecut în ultima vreme pe Rodenbergstrasse, aproape de centrul Berlinului, nu se poate să nu se fi oprit, fie și numai pentru cîteva clipe, în fața unei mari vitrine. În spatele geamului, o adevărată escadră de nave de cele mai felurite tipuri — de la submarine la fregate și de la pachebouri transoceanice la vechi corăbii cu pînze — stă pregătită parcă să iasă în larg. Deasupra ei „plutesc" formații de avioane, nave spațiale, sateliți. Se înțelege, toate sînt doar machete, de dimensiuni reduse, dar măiestria cu care au fost lucrate și gruparea lor în această expoziție trezește un viu interes. Acolo, la parterul clădirii, se află **Modellsportzentrum,** unul dintre cele mai cunoscute cluburi de modelism din R. D. Germană. Vizita noastră a fost primită cu deosebită amabilitate, gazdele străduindu-se să ne înfățișeze cît mai pe larg activitatea pe care o desfășoară.

De la profesorul **Ditter Düring,** instructor pentru aeromodelism, aflăm că această școală de instruire tehnico-sportivă, unde sute de tineri devin iscusiți constructori de modele, nu este prea veche. Abia cu cîțiva ani în urmă a fost repartizat acest spațiu ca sediu al clubului, iar amenajarea atelierelor s-a efectuat chiar de ei, sportivii modeliști, care au depus aici peste 3 000 de ore de muncă patriotică. Acum au la dispoziție un laborator de cercetări, birou de proiectări, săli cu lungi mese de lucru, depozite de materiale și chiar o bibliotecă cu lucrări de specialitate și documentație tehnică.

Activitatea se desfășoară zilnic, pe grupe de specializare și ramuri de sport, centrul de greutate constituindu-l navomodelismul. Și este firesc să fie așa, dacă ne gîndim la bogata salbă de lacuri care înconjoară capitala R. D. Germane, la numărul mare de baze pentru sporturile nautice. Se construiesc, însă, la **Modellsportzentrum** și multe machete de avioane și automodele de cele mai diverse tipuri și forme. Interesant este că materia primă de bază pentru realizarea carcaselor de nave și mașini este fibra de sticlă, prepatată de constructori și finisată pînă la frumusețea unei opere de artă.

„Lucrările de atelier constituie doar prima fază a activității modelistice — ne spune prof. **P. Bery. Partea cea mai spectaculoasă o formează competițiile. Sportivii noștri au fost prezenți, în ultimii ani, la aproape toate concursurile și demonstrațiile de mare anvergură și au cîștigat numeroase trofee".** Cele spuse de prof. **Bery** sînt demonstrate de impresionanta colecție de cupe, medalii și diplome care împodobesc pereții. Sportivii de la **Modellsportzentrum** au participat, numai în anul care a trecut, la peste zece competiții mari, în Berlin, la Potsdam, Leipzig și în alte localități, iar de la campionatele R. D. Germane din 1976 s-au întors cu nu mai puțin de 20 de medalii, dintre care 7 de aur, 6 de argint și 7 de bronz. Deși bilanțul este bogat, harnicii constructori au și început pregătirile pentru ca în acest an să obțină succese și mai multe. În acest scop ei au primit, din partea G.S.T. (Gesellschaft für Sport und Technik), care coordonează activitatea de modelism în R.D.G., un substanțial ajutor material — utilaje, motorașe și stații de radio emisie-recepție pentru modelele radio-comandate. Urmărindu-i la lucru pe acești „meșteri cu mîini de aur", admirăm, de fapt, frumusețea unui sport tot mai îndrăgit de tineretul de pretutindeni — modelismul.

Viorel TONCEANU

VOLEIUL SE JOACĂ ÎN 125 DE ȚĂRI DIN LUME

PARIS, 3 (Agerpres). — Cu afilierea federațiilor de specialitate din Bahrein, Emiratele Arabe Unite și Guam, Federația internațională de volei numără 125 de țări membre, cu un efectiv total de 90 de milioane de jucători, ceea ce denotă o creștere a popularității voleiului în întreaga lume.

TELEX ● TELEX ● TELEX ● TELEX ● TELEX

ATLETISM ● La Auckland (Noua Zeelandă) Irena Szewinska a cîștigat proba de 100 m cu timpul de 11,55, întrecînd-o pe australiana Raelene Boyle, clasată pe locul 2 cu 11,57. Campioana olimpică poloneză a terminat învingătoare și în cursa de 400 m, fiind cronometrată cu timpul de 53,8. În proba masculină de 3 000 m obstacole, victoria a revenit polonezului Bronislaw Malinowski — 8:23,6. Alte rezultate : feminin : 200 m — Raelene Boyle 23,0 ; 1 500 m — Angela Cook (Australia) — 4:19,3 ; masculin : 10 000 m — Gerard Barrett (Australia) — 28:03,6 ; 400 m — Richard Mitchell (Australia) — 46,4 ; 800 m — John Higham (Australia) — 1:47,9. ● Cu prilejul unui concurs desfășurat în sală la Milano, atletul italian Giuseppe Fabbri a stabilit cea mai bună performanță mondială pe teren acoperit în proba de 3 000 m marș, cu timpul de 11:51,11. Vechiul record era de 11:52,2 și aparținea compatriotului său Vittorio Visini. Proba de 60 m g a revenit americanului Foster — 7,95, secundat cu același timp de italianul Liani.

CICLISM ● Cuplul Patrick Sercu (Belgia) — Ole Ritter (Danemarca) a terminat învingător în cursa de 6 zile, desfășurată pe velodromul acoperit din Copenhaga. Cîștigătorii au fost urmați, la un tur, de perechile Wilfried Peffgen — Albert Fritz (R. F. Germania) și René Pijnen (Olanda) — Roman Hermann (Liechtenstein).

SCHI ● Proba masculină de slalom special, desfășurată pe pîrtia de la Bad Gastein (Austria), s-a încheiat cu victoria schiorului suedez Ingemar Stenmark, cronometrat în cele două manșe cu timpul total de 1:55,57. L-au urmat Andreas Wenzel (Liechtenstein) — 1:57,97 și Manfred Brunner (Austria) — 1:58,81. ● Tradiționala cursă internațională de fond care se desfășoară în fiecare an la Cavalese (Italia) a fost cîștigată la actuala ediție de sportivul francez Paul Pierrat. Învingătorul a parcurs traseul în lungime de 70 km în 4 h 05:06, fiind urmat de suedezii Matti Kousko — 4 h 06:39, Erik Wapling — 4 h 07:03 și finlandezul Raimo Lethinen — 4 h 07:39. La startul cursei au fost prezenți 4 500 de schiori.

Redacția și administrația : București, str. V. Conta 16, tel. centrală 11.10.05 ; secția coresp. 11.51.09 ; interurban 437 ; telex : 10 350 romsp r. Tiparul : I. P. „Informația" 10 363. Pentru străinătate, abonamente prin ILEXIM, Departamentul export-import presă, P.O. Box 136—137, telex 11226, București str. 13 Decembrie nr. 3.

R. L. 2. 3. 4.

PROLETARI DIN TOATE ȚĂRILE, UNIȚI-VĂ!

Sportul

ZIAR AL CONSILIULUI NAȚIONAL PENTRU EDUCAȚIE FIZICĂ ȘI SPORT

ANUL XXXIII – Nr. 8469 | 4 PAGINI – 30 BANI | SIMBĂTĂ 5 FEBRUARIE 1977

ȘEDINȚA COMUNĂ A COMITETULUI POLITIC EXECUTIV AL C. C. AL P. C. R., A BIROULUI PERMANENT AL CONSILIULUI SUPREM AL DEZVOLTĂRII ECONOMICE ȘI SOCIALE ȘI A CONSILIULUI DE MINIȘTRI AL REPUBLICII SOCIALISTE ROMÂNIA

În ziua de 4 februarie 1977, a avut loc, sub președinția tovarășului Nicolae Ceaușescu, secretar general al Partidului Comunist Român, ședința comună a Comitetului Politic Executiv al C.C. al P.C.R., a Biroului Permanent al Consiliului Suprem al Dezvoltării Economice și Sociale și a Consiliului de Miniștri al Republicii Socialiste România.

În cursul ședinței a fost luat în dezbatere raportul privind îndeplinirea planului și bugetului pe 1976 și proiectul comunicatului cu privire la realizarea planului național unic de dezvoltare economico-socială a țării și a bugetului de stat pe anul 1976.

Comitetul Politic Executiv a apreciat că în 1976 – primul an al cincinalului revoluției tehnico-științifice – poporul nostru, sub conducerea Partidului Comunist Român, a obținut succese remarcabile în dezvoltarea economico-socială a țării, muncind cu energie și abnegație pentru înfăptuirea hotăririlor Congresului al XI-lea, a Programului partidului.

Dezvoltarea economiei naționale în anul care a trecut se caracterizează prin creșterea, în ritmuri înalte, a producției materiale și venitului național, accelerarea procesului de modernizare a structurii producției, îmbunătățirea repartizării teritoriale a forțelor de producție, utilizarea mai deplină a resurselor materiale și de muncă, ridicarea eficienței activității economice, lărgirea schimburilor comerciale și a colaborării economice și tehnico-științifice cu alte state.

Producția industrială s-a dezvoltat într-un ritm de 11,5 la sută față de anul anterior. În agricultură s-a obținut cea mai mare recoltă de cereale din istoria țării. Sporirea producției bunurilor materiale, creșterea eficienței economice și stabilitatea prețurilor au asigurat o circulație bănească sănătoasă, contribuind la întărirea monedei naționale. De asemenea, știința, învățămîntul, cultura, întreaga viață spirituală a poporului a cunoscut o puternică dezvoltare. S-a asigurat creșterea veniturilor populației, a bunăstării oamenilor muncii, înfăptuirea consecventă a prevederilor programului partidului de ridicare continuă a nivelului de trai material și spiritual al întregului popor.

Totodată, Comitetul Politic Executiv a relevat unele lipsuri și fenomene negative manifestate în activitatea economică în cursul anului trecut, criticînd cu hotărîre, în primul rînd, actele de încălcare a ordinei și disciplinei în producție, mai ales în ce privește depășirea unor consumuri de materii prime, materiale și energie. Au fost criticate, de asemenea, unele rămîneri în urmă, cu deosebire în domeniul investițiilor, al industriei chimice și altor sectoare economice, stabilindu-se măsurile ce trebuie luate de către ministere, organizațiile de partid județene, consiliile populare și întreprinderi pentru lichidarea lipsurilor și perfecționarea continuă a producției și muncii.

Comitetul Politic Executiv subliniază cu profundă satisfacție că bilanțul rodnic al anului 1976 reflectă, o dată mai mult, justețea și realismul politicii partidului nostru, al obiectivelor de dezvoltare economico-socială a țării stabilite în actualul cincinal, voința cu care întregul nostru popor acționează pentru transpunerea în viață a hotăririlor Congresului al XI-lea al P.C.R. Tot ce s-a înfăptuit este rezultatul muncii entuziaste a eroicei noastre clase muncitoare, a țărănimii și intelectualității, a tuturor oamenilor muncii, fără deosebire de naționalitate, a întregului popor care, strîns unit în jurul partidului, înfăptuiește neabătut politica sa internă și externă ce corespunde intereselor supreme ale națiunii noastre, înfloririi continue a României socialiste.

Comitetul Politic Executiv adresează calde felicitări organelor și organizațiilor de partid, organelor de stat, conducerilor întreprinderilor, muncitorilor, inginerilor, tehnicienilor, țărănimii, întregului nostru popor, pentru munca plină de abnegație și rezultatele bune obținute în îndeplinirea planului pe 1976. Totodată, Comitetul Politic Executiv își exprimă convingerea că toți cetățenii patriei vor acționa cu aceeași hotărîre și abnegație pentru a înfăptui exemplar obiectivele planului de dezvoltare economico-socială pe 1977 – an hotăritor în realizarea întregului cincinal –, pentru a asigura progresul în ritm intens al industriei și agriculturii, al întregii economii naționale.

În centrul activității economice trebuie să stea permanent ridicarea nivelului tehnic și calitativ al producției, valorificarea superioară a tuturor resurselor materiale și umane, gospodărirea judicioasă a materiilor prime și materialelor, a energiei și combustibililor, a fondurilor financiare și valutare, realizarea integrală a investițiilor cu costuri cît mai reduse, folosirea intensivă a capacităților existente. O importanță deosebită are creșterea mai accentuată a productivității muncii în toate ramurile pentru asigurarea unor sporuri suplimentare în dezvoltarea economiei. Comitetul Politic Executiv cere organelor și organizațiilor de partid, ministerelor, unităților economice, tuturor colectivelor de oameni ai muncii să acționeze cu înaltă răspundere pentru înfăptuirea neabătută a măsurilor de reducere a consumurilor de materii prime și materiale, a cheltuielilor de producție, pentru ieftinirea investițiilor prin aplicarea unor tehnologii noi, modernizarea produselor, generalizarea progresului tehnic în toate domeniile. Comitetul Politic Executiv subliniază că transpunerea consecventă în viață a acestei importante acțiuni, pornită din inițiativa tovarășului Nicolae Ceaușescu, va determina în mod hotăritor mersul tot mai rapid înainte al economiei

(Continuare în pag. a 4-a)

În întîlnirea amicală de handbal junioare

ROMÂNIA – CEHOSLOVACIA 24-20 (11-9)

– Duminică, la Ploiești, partida revanșă

Aruncă la poartă Cristina Weber, *care va înscrie un nou gol pentru echipa României*

Foto: S. BAKCSY

Pregătindu-se în vederea apropiatelor campionate mondiale, reprezentativa de handbal junioare a **României** a întîlnit aseară în sala Floreasca formația similară a **Cehoslovaciei**. Partida s-a încheiat cu victoria echipei țării noastre: **24—20 (11—9)**.

În prima repriză întîlnirea a fost mai echilibrată, datorită faptului că tinerele handbaliste românce și-au permis să irosească multe mingi în atac și să se apere neatent (portarul Angela Ciubotă a fost complet neinspirată). După pauză, însă, excelent dirijate de **Gheorghița Mălai**, care s-a dovedit și o bună realizatoare, jucătoarele noastre și-au mărit treptat-treptat avansul. Ele au circulat mai bine, organizîndu-și jocul și așteptînd cu mai multă răbdare crearea culoarelor de șut. **Ianesch, Avădanei** și, parțial, **Török** au atacat poarta decise, în timp ce în apărare întreaga echipă s-a mobilizat, beneficiind și de cîteva intervenții salutare ale **Doinei Copocz**, care a înlocuit-o pe Ciubotă.

Echipa Cehoslovaciei a lăsat o bună impresie, din rîndul ei remarcîndu-se evoluția coordonatoarei de joc **Jurovata** și a interului dreapta **Brezanyova**. Au marcat: **Mălai 6, Ianesch 4, Török 4, Avădanei 4, Weber 2, Ceavdaridis 2, Răducu 1** și **Lupșor 1** pentru România, respectiv **Pallova 5, Brezanyova 4, Pichlorova 3, Svidronova 2, Kejzova 2, Bokolova 1, Burisinova 1, Jurovata 1** și **Stassova 1**. Au condus **L. Papp** și **I. Kiss** (Ungaria). Partida revanșă are loc duminică, de la ora 18, în sala Victoria din Ploiești **(al. h.)**

Reîncep campionatele naționale de baschet

DERBYUL FEMININ I.E.F.S.-RAPID PUNCTUL DE ATRACȚIE AL ETAPEI

Programul etapei de azi și mîine: FEMININ (între paranteze, rezultatele anterioare): Rapid — I.E.F.S. (75—73, 67—91), Olimpia — Crișul (86—83, 54—73), Politehnica — Sănătatea (96—72, 89—71), Voința București — „U" Cluj-Napoca (65—85, 58—96), Universitatea Timișoara — C.S.U. Galați (65—66, 72—69), Voința Brașov — Mobila (69—77, 73—76); MASCULIN — GRUPA 1—6: I.C.E.D. — Steaua (72—105, 64—109, 71—101); GRUPA 7—12: C.S.U. Brașov — Dinamo Oradea (85—114, 78—97, 91—90), C.S.U. Galați — Universitatea Timișoara (64—89, 75—88, 87—89). Jocurile Farul — Dinamo, Rapid — „U" Cluj-Napoca (grupa 1—6) și I.E.F.S. — Politehnica Iași (7—12) au fost amînate.

Etapa inaugurală a returului campionatelor republicane de baschet are drept „cap de afiș" atractivul derby al fruntașelor întrecerii feminine, meciul **Rapid — I.E.F.S.** Echipele își dispută o dublă partidă deosebit de importantă, ale cărei rezultate pot influența chiar decisiv clasamentul final. Feroviarele se prezintă cu lotul complet (avînd ca „piese de bază" pe **Nina Chiraleu, Gabriela Bosco, Eugenia Nicolau, Mariana Andreescu**), iar studentele anunță o singură (eventuală) indisponibilitate — **Diana Mihalik**, a cărei evoluție nu este certă, din cauza unei ușoare accidentări. În schimb, nu vor lipsi **Liliana Duțu, Ștefania Giurea, Maria Simionescu, Viorica Balai** și celelalte componente de nădejde ale formației.

Întîlnirea se desfășoară în sala Floreasca, care găzduiește încă două jocuri: **Olimpia — Crișul** și **Steaua — I.C.E.D.** În legătură cu acest fapt, ne exprimăm satisfacția pentru operativitatea C.M.E.F.S. București care, la sesizarea ziarului nostru, a refăcut programul inițial și a organizat o reuniune interesantă în sala Floreasca.

DE UNDE SE REIAU CAMPIONATELE

MASCULIN

1. Dinamo Buc.	21	21	0	2257-1512	42
2. Steaua	21	18	3	1982-1526	39
3. „U" Cj.-Nap.	21	12	9	1848-1714	33
4. Farul	21	10	11	1672-1874	31
5. Rapid	21	9	12	1422-1563	30
6. I.C.E.D.	21	7	14	1651-1911	28
7. Univ. Timiș.	21	12	9	1762-1692	33
8. Dinamo Oradea	21	10	11	1645-1682	31
9. Politehnica Iași	21	9	12	1591-1680	30
10. C.S.U. Brașov	21	8	13	1819-1937	29
11. C.S.U. Galați	21	7	14	1626-1817	28
12. I.E.F.S.	21	3	18	1463-1830	24

FEMININ

1. I.E.F.S.	22	21	1	1900-1390	43
2. Rapid	22	21	1	1783-1288	43
3. Politeh. Buc.	22	15	7	1808-1535	37
4. „U" Cj-Nap.	22	14	8	1683-1659	36
5. Olimpia	22	13	9	1669-1569	35
6. Crișul	22	12	10	1485-1451	34
7. Univ. Timiș.	22	7	15	1459-1703	29
8. C.S.U. Galați	22	7	15	1421-1586	29
9. Voința Brașov	22	6	16	1461-1575	28
10. Sănătatea Pl.	22	6	16	1475-1729	28
11. Mobila S. Mare	22	5	17	1542-1781	27
12. Voința Buc.	22	5	17	1332-1707	27

ÎNCEP ANTRENAMENTELE PE PISTA DE BOB DE LA SINAIA

După o perioadă în care mercurul termometrelor urcase binișor peste zero grade, afectînd starea pistei de bob și sanie din Sinaia, vremea a devenit favorabilă practicării acestor sporturi. În ultimele zile s-a lucrat la repararea ușoarelor deteriorări ale pistei și, după toate probabilitățile, astăzi sau cel mai tîrziu mîine boberii vor efectua primele coborîri de antrenament în vederea **campionatelor europene care vor avea loc la datele stabilite inițial: 19—20 februarie bob-2, 26—27 februarie bob-4.**

În legătură cu antrenamentele lotului republican, **Dragoș Panaitescu**, pilot al echipajului **România I**, ne-a declarat ieri, într-o convorbire telefonică: **„În prima zi vom cobori de la plecarea intermediară, dar de luni vom folosi traseul complet. Pista s-a menținut în stare bună, fiindu-i necesare doar unele retușuri. Pînă acum au fost stabilite echipajele Secui—Neagu, Pascu—Mitrofan și Panaitescu—Lixandru și urmează ca, după cîteva zile de antrenament, să se definitiveze toate echipajele care vor reprezenta România la campionatele europene".**

VIZITA DE PRIETENIE A TOVARĂȘULUI ERICH HONECKER ÎN ȚARA NOASTRĂ

La invitația tovarășului Nicolae Ceaușescu, secretar general al Partidului Comunist Român, președintele Republicii Socialiste România, vineri după-amiază, a sosit la București, într-o vizită de prietenie în țara noastră, tovarășul Erich Honecker, secretar general al Comitetului Central al Partidului Socialist Unit din Germania, președintele Consiliului de Stat al Republicii Democrate Germane.

Ceremonia sosirii a avut loc pe Aeroportul Otopeni, împodobit sărbătorește. Pe frontispiciul aerogării se aflau arborate drapelele de stat ale României și R.D. Germane, care încadrau portretele tovarășilor Nicolae Ceaușescu și Erich Honecker. Pe mari pancarte erau înscrise urările: „Bun sosit în Republica Socialistă România tovarășului Erich Honecker, secretar general al Comitetului Central al Partidului Socialist Unit din Germania, președintele Consiliului de Stat al R.D. Germane!" și „Să se dezvolte continuu relațiile de prietenie frățească, solidaritate și colaborare multilaterală dintre Partidul Comunist Român și Partidul Socialist Unit din Germania, dintre Republica Socialistă România și Republica Democrată Germană!".

La scara avionului, tovarășul Erich Honecker a fost salutat cu căldură de tovarășul Nicolae Ceaușescu.

Cei doi conducători de partid și de stat și-au strîns îndelung miinile, s-au îmbrățișat cu prietenie.

În întîmpinare au venit, de asemenea, tovarășii Emil Bobu, Cornel Burtică, Gheorghe Cioară, Ion Dincă, Gheorghe Oprea, Ion Pățan, Dumitru Popescu, Gheorghe Rădulescu, Ilie Verdeț, Iosif Banc, Ion Coman, Teodor Coman, Mihai Gere, Nicolae Giosan, Vasile Patilineț, Constantin Dăscălescu, Aurel Duma, Ion Stănescu, Mihai Marinescu, viceprim-ministru al guvernului, președintele Comitetului de Stat al Planificării, precum și membri ai C.C. al P.C.R., membri ai conducerii unor instituții centrale, organizații de masă și obștești, generali.

O gardă militară aliniată pe aeroport a prezentat onorul. S-au intonat imnurile de stat ale Republicii Democrate Germane și Republicii Socialiste România.

Tovarășii Nicolae Ceaușescu și Erich Honecker au trecut în revistă garda de onoare.

Pe aeroport se aflau numeroși oameni ai muncii din întreprinderile și instituțiile bucureștene, care au aclamat îndelung „Ceaușescu — Honecker". Cei doi conducători de partid și de stat au răspuns cu cordialitate manifestărilor de simpatie ale mulțimii.

După ceremonia sosirii în salonul oficial al aeroportului, tovarășii Nicolae Ceaușescu și Erich Honecker s-au întreținut într-o atmosferă de caldă prietenie — ce caracterizează relațiile dintre statele, partidele și popoarele țărilor noastre.

★

În aceeași după-amiază, tovarășii Nicolae Ceaușescu și Erich Honecker au plecat, la bordul unui avion special, la Timișoara.

Împreună cu cei doi conducători de partid și de stat, au plecat tovarășii Emil Bobu, Ilie Verdeț și Vasile Patilineț, precum și persoanele oficiale care însoțesc pe tovarășul Erich Honecker în vizita sa în țara noastră.

Pe aeroport se aflau membri și membri supleanți ai Comitetului Politic Executiv, secretari ai C.C. al P.C.R.

★

În cursul serii, tovarășul Nicolae Ceaușescu și tovarășul Erich Honecker au sosit la Timișoara.

În întîmpinarea înalților oaspeți a venit tovarășul Mihai Telescu, membru supleant al Comitetului Politic Executiv al C.C. al P.C.R., prim-secretar al Comitetului județean Timiș al P.C.R., care, exprimînd gîndurile și sentimentele tuturor localnicilor, a urat tovarășului Nicolae Ceaușescu și tovarășului Erich Honecker, un călduros bun sosit la Timișoara.

O gardă militară, constituită în cinstea oaspeților a prezentat onorul. Cei doi conducători de partid au trecut apoi în revistă garda de onoare.

După ceremonia primirii, cei doi șefi de stat s-au îndreptat spre reședința ce le-a fost rezervată pe timpul șederii lor în municipiul Timișoara.

★

În cursul serii, la reședința rezervată la Timișoara înalților oaspeți, au început convorbirile dintre tovarășul Nicolae Ceaușescu, secretar general al Partidului Comunist Român, și Erich Honecker, secretar general al Comitetului Central al Partidului Socialist Unit din Germania.

Convorbirile se desfășoară într-o atmosferă cordială, prietenească, ce caracterizează raporturile dintre cei doi conducători de partid.

SPORT SĂTESC

O importantă acțiune pentru îndeplinirea Programului de dezvoltare a mișcării sportive

CONSTITUIREA CONSILIILOR COMUNALE PENTRU EDUCAȚIE FIZICĂ ȘI SPORT

În ansamblul măsurilor stabilite prin Programul de dezvoltare a mișcării sportive pînă în 1980, un obiectiv important îl constituie **asigurarea conducerii unitare a activității sportive în mediul rural.** Pentru aceasta, Programul prevede crearea consiliilor comunale pentru educație fizică și sport, organisme obștești, formate din 11-21 de membri, **care își vor desfășura activitatea sub conducerea și îndrumarea comitetelor comunale de partid.**

Realizarea acestui nou cadru organizatoric, care va asigura într-o măsură mult mai mare lărgirea caracterului de masă al sportului în toate comunele și la sate, dezvoltarea întregii activități sportive din mediul rural, este prevăzută să se încheie în luna februarie, primele acțiuni de constituire a consiliilor comunale avînd loc în aceste zile.

Este, desigur, de așteptat ca, pretutindeni, aceste acțiuni **să se constituie ca un eveniment deosebit în viața sportului sătesc, un prilej de bilanț, dar și de angajare fermă pentru obținerea unor rezultate superioare.** Aceasta, cu atît mai mult, cu cît consiliilor comunale pentru educație fizică și sport le revin atribuții largi și răspunderi crescute, în raport cu cerințele cuprinse în Programul de dezvoltare a mișcării sportive.

Asigurînd conducerea unitară a activității de educație fizică și sport din mediul rural, consiliile comunale urmează să controleze, să îndrume și să sprijine asociațiile și cercurile sportive din comune în organizarea și desfășurarea activității sportive de masă și de performanță, să contribuie la legarea mai strînsă a activității sportive de viața culturală a satelor, să coordoneze și să ajute la inițierea acțiunilor de selecționare a elementelor dotate pentru sportul de performanță, la elaborarea planurilor de măsuri și a calendarului sportiv al asociațiilor și cercurilor, la dezvoltarea — cu sprijinul instituțiilor și unităților economice, precum și cu participarea populației — bazei materiale, la buna întreținere și gospodărire a acesteia.

Consiliile comunale — care urmează a fi alcătuite din reprezentanți ai consiliilor populare, consiliilor comunale sindicale, comitetelor comunale U.T.C., consiliilor comunale ale organizației pionierilor, conducerilor școlilor, cooperativelor agricole de producție, întreprinderilor agricole de stat, din președinți de asociații, profesori de educație fizică s.a., avînd ca președinți membri ai comitetelor comunale de partid — **vor îndeplini atribuțiile consiliilor locale pentru educație fizică și sport, adoptate în mod corespunzător pentru a fi exercitate pe plan comunal.** Ele își vor desfășura activitatea sub conducerea și îndrumarea comitetelor de partid și vor fi subordonate consiliilor județene pentru educație fizică și sport.

În pag. 3: *Prea puține acțiuni – și, chiar, „acces interzis" la căminele culturale! – raid în județul Prahova*

Joi, la constituirea clubului sportiv de performanță, tinerii din Brănești au participat la numeroase antrenamente

La Brănești – Ilfov

PRIMUL CLUB SPORTIV SĂTESC DIN ȚARĂ

Joi după-amiază, sala de festivități a Liceului agro-industrial din Brănești (județul Ilfov) a găzduit un eveniment deosebit: **constituirea primului club sătesc sportiv de performanță din țară,** moment important în viața comunei, la care au luat parte reprezentanți ai Comitetului județean Ilfov al P.C.R., ai Comitetului de partid și Consiliului popular comunal, precum și tovarășii **Lia Manoliu,** vicepreședinte al C.N.E.F.S. și **Emil Ghibu,** secretar al C.N.E.F.S.

Clubul sportiv sătesc Brănești, nou înființat, își îndreaptă activitatea spre sporturi olimpice, dovadă fiind în acest sens cele patru secții: **atletism, gimnastică, handbal și lupte.** Președinte onorific al clubului este tovarășul **Nicolae Călin,** secretar adjunct al Comitetului de partid comunal, profesorul **Gheorghe Candea** este președinte, iar profesorii **Dumitru Ciovlică** și **Marcu Ștefănescu,** vicepreședinți.

Importanța noului club sătesc, care își propune să participe în anul 1977 la 48 de campionate și concursuri (republicane, județene), precum și la competiția cu caracter republican „Daciada", a fost subliniată de primarul comunei, tov. **Gheorghe Pană.**

În încheiere, iată ce ne-a declarat tov. **Romulus Cioacă,** prim-vicepreședinte al C.J.E.F.S. Ilfov, referitor la motivele care au determinat înființarea în această comună a primului club sătesc de performanță din țară: **„Brănești este un nume consacrat în sportul județului Ilfov. Aceasta deoarece aici există o bună bază materială — cinci săli de sport, un teren comunal, un micro-complex sportiv cu teren de fotbal și pistă de atletism cu trei culoare —, patru asociații sportive — una comunală, trei în liceele real-umanist, agro-industrial, silvic — și circa 4 000 de elevi și tineri. Referitor la aptitudinile și dragostea lor pentru sport pot să vă spun că au obținut succese în campionate republicane de juniori — la atletism și handbal — că au fost prezenți de multe ori în finale ale „Cupei tineretului", că deseori comuna Brănești a fost pepinieră pentru unele cluburi bucureștene". (M. FR.).**

JUDEȚELE POT FACE MAI MULT PENTRU DEZVOLTAREA PRINCIPALEI DISCIPLINE OLIMPICE

Radiografia atletismului

În continuarea anchetei privind activitatea atletică din țara noastră în noul ciclu olimpic, în care am intrat odată cu anul 1977, vă prezentăm astăzi cîteva relatări de la consiliile pentru educație fizică și sport ale județelor Argeș, Constanța și Vrancea. Aportul acestora în susținerea și dezvoltarea atletismului, ca și al tuturor celorlalte organizații sportive județene, va trebui să fie mai susținut, mai activ, mai plin de conținut decît pînă acum, pentru a se putea realiza integral prevederile Programului privind dezvoltarea activității de educație fizică și sport pe perioada următoare.

TREBUIE SĂ ÎMBUNĂTĂȚIM PROCESUL INSTRUCTIV-EDUCATIV

În județul Argeș se desfășoară de mai multă vreme o intensă activitate în domeniul atletismului, această disciplină sportivă avînd o puternică structură organizatorică: trei cluburi cu secții de atletism, cinci școli generale cu clase speciale, o școală sportivă și Liceul central de atletism din Cîmpulung Muscel, unități în care își desfășoară activitatea peste 20 de cadre de specialiști. Mai trebuie să adaug existența unei baze materiale puternice, compusă din trei stadioane de atletism, o pistă acoperită, peste 60 de spații amenajate în școli — bază materială care va fi îmbunătățită în anii următori.

Cu toate acestea, mă simt obligat să afirm că rezultatele obținute de atleții argeșeni nu sînt pe măsura așteptărilor! Pentru insuccesul atletismului românesc la J.O. sîntem și noi vinovați! **Valentina Cioltan** și **Doina Spinu** n-au justificat, de pildă, încrederea noastră, iar cîțiva dintre antrenorii de la L.C.A. Cîmpulung Muscel (D. Tit, G. Ștefănescu, Gh. Nițescu) nu și-au mobilizat elevii așa cum s-ar fi cuvenit și aceștia nu și-au îndeplinit obiectivele de performanță planificate.

În activitatea noastră viitoare vom acționa pe planul îmbunătățirii procesului instructiv-educativ, prin diferențierea metodelor de pregătire pentru copiii de diferite vîrste, în scopul asigurării unui progres continuu în performanțele acestora pînă la nivelul celor mai bune pe plan internațional. Dispunem de un corp de antrenori puternic, din care aș remarca pe: Gh. Mihăilescu, M. Tătaru, L. Mălușanu, G. Bădescu, A. Sîrbu, C. Ilie, I. Vorovenci. Pe viitor ne vom strădui să-i mobilizăm și pe cei ale căror rezultate sînt, deocamdată, mai slabe, (P. Smadea, I. Moraru, N. Gagiu), astfel ca pentru J. O. de la Moscova, dar și pînă atunci, contribuția județului nostru să fie mai mult simțită la nivelul lotului național și olimpic.

GHEORGHE CREȚU
prim-vicepreședintele C.J.E.F.S. Argeș

ANTRENORII TINERI SÎNT CAPABILI DE MAI MULT

În ciuda lipsei de cadre specializate pentru unele probe, atletismul din județul nostru s-a remarcat în ultima vreme printr-o serie de rezultate bune: reprezentativa județului Constanța activează în prima divizie a țării; atleții constănțeni au obținut zece titluri de campioni naționali; sportivii noștri au cucerit două medalii la Campionatele mondiale universitare, iar la Montreal, reprezentantul județului nostru, Ilie Floroiu, s-a clasat pe locul cinci la 10 000 m. Deși aceste performanțe nu reprezintă întregul nostru potențial, sînt realizări care ne bucură. Consider că este nece-

DUMITRU IVAN
prim-vicepreședintele C.J.E.F.S. Constanța

(Continuare în pag. a 2-a)

SPORTURI TEHNICO-APLICATIVE

ACȚIUNI COMPLEXE, EDUCATIVE ȘI TEHNICE SUB GENERICUL „PENTRU APĂRAREA PATRIEI"

Peste 200 de tineri umplu pînă la ultimul loc sala liceului „Dr. Petru Groza" din Capitală. Sînt numai ochi și urechi la profesor. Tema lecției îi poartă pe cărările nevăzute ale văzduhului, căci este vorba de zboruri celebre, executate de mari înaintași ai aviației românești și înscrise cu litere de aur în „Cartea aeronauticii mondiale". **„Așa începem pregătirea viitorilor aviatori** — ne spune **Vasile Sebe**, maestru emerit al sportului la parașutism — **predîndu-le lecții de educație patriotică. Le vom dezvălui, apoi, tainele aerodinamicii, îi vom familiariza cu aparatele de zburat".** Cercul la care asistăm este doar una din formele de pregătire cuprinse sub genericul **„Pentru apărarea Patriei".**

La recenta plenară a C.M.B.E.F.S. se arăta că în acest an sînt peste 350 000 de participanți — elevi din toate unitățile de învățămînt, tineri din întreprinderi și instituții din Capitală — la ampla acțiune organizată de U.T.C. în colaborare cu factorii cu atribuții în activitatea de educație fizică și sport. 350 000 de tineri răspund „prezent" la cercurile tehnico-aplicative de **modelism, radioamatorism, parașutism, orientare sportivă, tir, karting.** Sub îndrumarea unor cadre calificate, ei se pregătesc și aici pentru muncă și viață, își însușesc largi cunoștințe tehnice, îmbinate cu activități sportive, de fortificare a organismului și întărire a sănătății.

După cum ne spunea tovarășul **Alexandru Paraschivescu,** șeful secției sport din Consiliul municipal al U.T.C., **folosind experiența anului trecut, în acest an se va desfășura o temeinică muncă de extindere a cercurilor sportive cu caracter tehnico-aplicativ și dotarea lor tehnică și materială pentru diversificarea activității și îmbunătățirea calității acesteia.** Să subliniem doar cîteva inițiative și măsuri aflate în curs de materializare. În domeniul modelismului (aeromodelism, navomodelism, rachetomodelism și automodelism) a fost creat deja un centru, în cadrul Clubului sportiv municipal, ființează două puternice cercuri la „Grivița Roșie" și I.R.M.A., iar pînă la sfîrșitul anului se vor organiza în jur de 80 de cercuri în școli și pe lîngă întreprinderi de profil. Cît privește radioamatorismul, pe lîngă Radioclubul central, a fost constituită o comisie municipală, care va urmări crearea unor cercuri de radioamatorism pe sectoare și va coordona activitatea acestora. De menționat că un mare număr de tineri (peste 8 800) vor activa în cercurile de orientare sportivă, participînd la concursurile ce se vor organiza în pădurile din jurul Capitalei.

În legătură cu activitatea desfășurată în cercurile de aviație sportivă, socotim că este edificator și un singur obiectiv din plan: în acest an la turnul de parașutism din Parcul „23 August" vor fi efectuate peste 30 000 de lansări cu parașuta. Aceasta presupune un mare volum de muncă din partea cadrelor de specialitate care asigură pregătirea sportivilor, băieți și fete. Aici se vor desfășura ample întreceri în cadrul acțiunii cu caracter național „Daciada".

O atenție deosebită va fi acordată organizării unor acțiuni complexe, pe mai multe discipline, sub denumirea **„Ziua sporturilor tehnico-aplicative"**, la care se preconizează să participe peste 35 000 de tineri. Vor fi organizate și o seamă de alte competiții de masă cu caracter tehnico-aplicativ.

Desigur, va fi necesară o largă popularizare a tuturor acestora și o bună colaborare între factorii cu atribuții pentru asigurarea reușitei lor. Începutul de drum este deosebit de promițător. Prezența la pregătire este bună, cadrul organizatoric favorabil pentru îndeplinirea cu succes a acestei sarcini de cinste și înaltă responsabilitate: educarea patriotică și tehnică multilaterală a tineretului.

DE MICI — LA ȘCOALA CURAJULUI ȘI ÎNDEMÎNĂRII

Treburile ne-au purtat la Cîmpina. În dreptul Casei pionierilor, un zumzet de motoare, întrerupt din cînd în cînd de voci de copii, ne-a determinat să facem un scurt popas. Pe platoul asfaltat din curte, mai multe fete și băieți se străduiau să pătrundă în tainele pilotării motocicletei, în timp ce maistrul-instructor *Carol Schmidt* nu mai prididea dînd sfaturi. Într-un moment de răgaz, ne-am adresat instructorului:

— *Aveți mulți copii la cercul moto?*

— Acum lucrăm doar cu o parte dintre elevii din grupa de începători, cei care au cursuri la școală după-amiaza. Avem și grupe de avansați. În fiecare an trec prin cercul nostru aproape 150 de elevi și eleve din Cîmpina și din comunele învecinate.

— *Urcați copiii direct pe motocicletă?*

— Nu. Am omis să vă spun că toți membrii cercului învață să meargă pe carturi și după aceea deprind tehnica alergării pe motocicletă. În final, cei mai buni sînt selecționați pentru lecțiile auto. La cercul nostru activează școlari de la clasa a IV-a. Scopul este de a le dezvolta de mici gustul pentru mecanică, de a-i deprinde cu meseria ca electricitatea, tinichigeria, vopsitoria și mai ales să-i obișnuim cu disciplina circulației, de care avem nevoie fiecare, în viața de zi cu zi.

...Mai tîrziu aveam să ne convingem și de o altă latură pozitivă a muncii depuse de maistrul-instructor *Carol Schmidt* și de cellalți colegi ai săi: tinerii motocicliști de performanță din Cîmpina — *Dan Liviu, Ștefan Topală, Liviu Roncea* și alții — au trecut, mai întîi, prin școala curajului și îndemînării de la Casa pionierilor din localitate.

Traian IOANIȚESCU

MARIN DUMITRESCU SE DESPARTE DE ACTIVITATEA COMPETIȚIONALĂ

Marin Dumitrescu — un nume care se leagă strîns de automobilismul românesc din ultimii 30 de ani. Debutul său în acest sport: 6 iunie 1946 cînd, atras de cursele de automobile (avea pe atunci 26 de ani) s-a prezentat la startul competiției **„Marele premiu al orașului București"** la volanul unei mașini de teren „Jeep". A fost începutul... iar în toamna anului 1976, după ce a mai cîștigat un titlu de campion național — la viteză în coastă — a anunțat că se retrage din activitatea competițională de performanță. Firesc, am socotit oportun să-i facem o vizită acasă unde, la „umbra pădurii" de cupe și fanioane de toate felurile, ne-a depănat amintiri. Și ziaristul care l-a ascultat pe acest om comunicativ, mereu bine dispus, cu o glumă la fiecare trei fraze, nu poate decît să regrete că nu are spațiu pentru a spune tot ceea ce a auzit de la multiplul campion.

În 30 de ani a cucerit 37 de titluri de campion național. Referindu-se la cariera sa sportivă, vorbește plin de recunoștință de doi mari automobiliști români — **Jan Calcianu** și **Petre Cristea** — care l-au ajutat mult pentru a deveni un bun automobilist și un bun mecanic. Ambii, își amintește cu plăcere Marin Dumitrescu, l-au sărutat și felicitat în ziua în care i-a învins, pe șoseaua în coastă de la Sinaia, obținînd un timp mai

bun decît ei cu 3 și, respectiv, 5 secunde. De altfel, această victorie concurează la obținerea titlului de „cea mai frumoasă amintire" a sa.

Cît am fost oaspetele lui Marin Dumitrescu, i-am cunoscut și familia: **Radu** — student la Facultatea de transporturi auto, **Adriana** — inginer specialist în mașini electronice de calcul (copii), **Florica** — președinta colegiului de arbitri, soție. La plecare am fost rugați să precizăm: Dumitrescu se desparte de activitatea competițională. Cu sufletul însă, cu toată priceperea sa, rămîne în continuare lîngă automobilism. **(M. FR.)**

ORIENTAREA TURISTICĂ — „PRIMII PAȘI" ÎN ACEST AN

Între 14 și 19 februarie vor avea loc la Sibiu: prima ediție a *Campionatelor republicane de orientare pe schiuri, Cupa F.R.T.A. (etapa de iarnă)* și *Cupa F.R.T.A.-etapa de sală.*

În paralel se vor ține cursul de reciclare pentru antrenori și primul curs de formare de noi antrenori, care își vor desfășura activitatea mai ales la concursurile de orientare de masă și performanță din cadrul *Daciadei*, această cuprinzătoare formă de angrenare a tineretului în practicarea exercițiilor fizice și sportului.

„FULGERUL" RACHETOMODELELOR DIN SIBIU

Printre fruntașii concursurilor de rachetomodele se numără constant și elevii *Liceului energetic din Sibiu* care, spre exemplu, anul trecut au reușit să cucerească prin *Gheorghe Birsan*, un titlu de campion național, iar prin *Dănuț Cotoară* să figureze între primii zece sportivi la această disciplină tehnico-aplicativă.

Am vizitat de curînd liceul. În sala pusă la dispoziția rachetomodeliștilor activitatea era în toi. *„Ne pregătim pentru întrecerile din noul sezon* — ne spune Dănuț Cotoară, elev în anul V și președintele cercului —, *între care cele mai apropiate sînt campionatele naționale de machete și Cupa Cibinium. Dorim să realizăm din nou rezultate bune, pe măsura condițiilor pe care școala ni le pune la dispoziție. De asemenea, aș vrea să mai relev faptul că, pentru noi, această activitate nu reprezintă numai o posibilitate de a ne petrece în mod util o parte din timpul liber dar și de a pune în aplicare multe din cunoștințele căpătate la orele de curs".*

Într-adevăr, cei aproape 30 de membri ai cercului aparținînd asociației „Fulgerul" dispun de condiții optime de lucru. *„Cu puțin timp în urmă, datorită sprijinului Comitetului județean U.T.C., cercul a fost dotat cu noi materiale și aparatură* — ne spune prof. Florin Braicu, secretar al organizației de partid — *ceea ce ne face să credem că pe viitor activitatea se va îmbunătăți, mai ales că ne preocupă și rezolvarea problemei unui instructor".*

Numele elevilor *Florin Bera, Sorin Dumitrescu* (an V), *Nițu Petru, Iohan Zopelit* (an II), *Marian Pera, Mircea Mihai* (an I) figurează deja printre laureații campionatelor naționale. *„Acestora dorim să le adăugăm noi practicanți ai rachetomodelismului* — ne precizează prof. Florin Braicu —, *selecționați dintre elevii Școlii generale nr. 21, unde activează Augustin Demeter, un neobosit instructor și descoperitor de talente".*

Emanuel FANTANEANU

UN RADIOCLUB ÎN CĂUTAREA UNUI SEDIU

Pe lungimile de undă destinate radioamatorilor poate fi auzit, destul de des, apelul indicativului YO6KET. Iubitorii acestui sport îl cunosc bine: este simbolul stației colective a radioclubului județean Covasna, care emite din Sf. Gheorghe. Dealtfel, în acest oraș lucrează și alte stații, radioamatorismul bucurîndu-se de popularitate.

Căutăm sediul radioclubului, dar nimeni nu ne poate da o relație precisă. Sîntem îndrumați spre Casa pionierilor, care are, într-adevăr, o stație colectivă, cerc de radioamatorism, cursuri de inițiere în acest sport, dar nu este ceea ce căutăm noi. După multe investigații, aflăm că umblăm în zadar, pentru că radioclubul însuși se află în... căutarea unui sediu.

Stăm de vorbă de *Dezideriu Deneș (YO6UO),* președintele comisiei județene de radioamatorism și șeful radioclubului. *„De zece ani de zile ne tot plimbăm* — ne spune interlocutorul. *Am avut un sediu, impropriu, la Consiliul popular orășenesc, de unde am fost scoși! Ne-a fost repartizat, apoi, un spațiu la fostul hotel de pe strada Ciucului, dar n-am stat mult nici acolo. Acum... mi-am transformat locuința în radioclub, ceea ce nu-i tocmai în regulă".* Desigur, nu-i în regulă, ca să repetăm cuvintele tovarășului Deneș. În orașul Sf. Gheorghe există aproape 100 de radioamatori autorizați. Ei lucrează permanent, participă la competiții, realizează o seamă de succese. În anul care a trecut au cîștigat 7 diplome naționale și internaționale. Activitatea lor este menționată în diverse dări de seamă și statistici. O activitate permanentă, în acest domeniu, se desfășoară și în alte orașe ale județului, îndeosebi la Tg. Secuiesc (11 stații). Dar tot în condiții vitrege.

La C.J.E.F.S. Covasna sîntem informați că se fac eforturi pentru a se rezolva această problemă. Pentru a sublinia cît de presantă este ea, amintim că la radiocluburile din celelalte județe eforturile sînt îndreptate — în această perioadă — spre buna organizare a cursurilor de inițiere în acest sport a „schimbului de mîine". La Sfîntu Gheorghe comisia județeană... caută sediu pentru radioclub.

Viorel TONCEANU

Divizia A la volei

VA FI ETAPA DE MÎINE O RUNDĂ MAI CALMĂ?

Campionatele diviziei A de volei continuă **mîine** cu disputarea partidelor din etapa a XIV-a. Aparent, această rundă este lipsită de confruntări „tari", deoarece privite prin prisma valorii echipelor care se întrec, oglindită și de situația lor în clasament, întîlnirile nu anunță un echilibru de forțe. Cu toate acestea, sîntem convinși că cele 11 meciuri (partida „U" Craiova — Explorări s-a disputat în cursul săptămînii trecute) vor oferi spectacole voleibalistice de calitate și — de ce nu? — poate chiar unele surprize.

În campionatul feminin, cea mai importantă partidă se dispută la Constanța, între echipele **Farul** (locul 6) și **Dinamo** (2), dacă ținem seama că în tur, constănțencele au cedat greu (2—3), iar acasă au fost totdeauna adversare redutabile. În Capitală, în **sala Floreasca,** de la **ora 12,30,** studentele de la **I.E.F.S.** (5) vor primi replica formației **C.S.M. Sibiu** (12), în fața căreia au prima șansă. La Timișoara, **Universitatea** (8) — **Rapid** (3), un meci în care avantajul terenului poate însemna mult; la Baia Mare, **Maratex** (10) — **Penicilina Iași** (1), lidera fiind, indiscutabil, favorită; la P. Neamț, **Ceahlăul** (11) — **„U" Craiova** (4), o partidă în care gazdele trebuie să facă eforturi serioase în fața unei formații mai puternice; la Bacău, **Știința** (9) — **C.S.U. Galați** (7), o întîlnire care poate aduce două prețioase puncte sextetului băcăuan.

Reușită acțiune de atac a studentelor de la I.E.F.S. în cea mai recentă partidă susținută în Capitală... Foto: Dragoș NEAGU

În etapa a III-a, patru din cele șase echipe care evoluau în deplasare reușeau să termine învingătoare, realizînd — unele dintre ele — primele surprize ale campionatului. Acum aceste formații vor fi gazde: **Viitorul Bacău** (5) — **Rapid** (9), **Politehnica Timișoara** (7) — **Delta Tulcea** (10), **Tractorul Brașov** (4) — **C.S.U. Galați** (11), **Steaua** (3) — **Constructorul Brăila** (6) — sala Floreasca, ora 11.30 — avînd însă și o situație mai bună în clasament. La Ploiești, **Petrolul** (12) — **Dinamo** (1).

● Azi se reia și campionatul diviziei B. Din păcate, încă din start consemnăm o măsură disciplinară: partida feminină Electronica București — Dacia Pitești nu va avea loc, deoarece bucureștencele nu s-au prezentat la normele de control. Prin urmare, Electronica va pierde meciul cu 3—0. **(EM. F.)**

ÎN BUCEGI, CURSE DE SLALOM PE VISCOL

SINAIA, 4 (prin telefon). Vineri dimineață, un val dens de ceață a îmbrăcat Bucegii, de la Cota 1300 pînă la Vîrful Furnica, la 2 000 m altitudine. Sus, un vînt ce sufla cu peste 80 km pe oră făcea ca echilibrul schiorilor să fie foarte relativ. Cu toate acestea, organizatorii competiției de schi alpin, dodată cu „Cupa 16 Februarie", au decis ca la ora 10 să se dea startul în prima manșă a cursei de slalom special rezervată senioarelor. Cele minus 8 grade Celsius nu au influențat prea mult pofta de concurs a sportivelor, care au aruncat în luptă toate cunoștințele lor. Cea mai bună s-a dovedit a fi **Georgeta Băncilă.** Ea a mers constant, fără „ruperi", arătînd că rămîne una dintre cele mai bune schioare pe care le avem la această oră.

★

Întrecerea seniorilor a fost deosebit de interesantă și s-a soldat cu un nou succes al lui **Alexandru Manta,** de la un concurs la altul tot mai sigur pe el. În ambele manșe, montate de antrenorii **Radu Scrieci** și, respectiv, **Marin Focșeneanu,** elevul antrenorului **Ion Casa** a realizat timpi apropiați, care i-au asigurat primul loc. Al doilea s-a clasat tot un reprezentant al A.S. Armata Brașov, **Virgil Brenci,** mereu mai aproape de forma sportivă care l-a consacrat. Poziția a treia a revenit lui **Gheorghe Vulpe,** cu cel mai bun timp al zilei în manșa secundă. Păcat că reprezentantul A.S. Telefericul, antrenat de fostul campion național **Nicolae Iovici,** a coborît în manșa întîi prea prudent și a obținut un timp sub posibilitățile sale.

★

După competiția dotată cu „Cupa 16 Februarie", s-a desfășurat „Cupa speranțelor", cu participarea celor mai buni juniori din țară. Întrecerea, disputată pe traseul seniorilor (din care au fost scoase cîteva porți), s-a dovedit atractivă, iar dintre cei prezenți la start s-au remarcat cîteva speranțe autentice. Cei mai buni au fost **Aurel Albert** (Steagul roșu), **Mihai Olaru** și **Dorin Dinu** (Liceul de schi din Predeal). La fete, **Mariana Axinte, Neliza Velciov** și **Doina Frățilă** — toate la Liceul de schi din Predeal — anunță o concurență acerbă pentru întîietate la campionatele naționale ale juniorilor, de săptămîna viitoare, de la Mogoșa.

Rezultate. „CUPA 16 FEBRUARIE". SLALOM SPECIAL SENIORI: 1. Al. Manta (A.S.A.) 91,630; 2. V. Brenci (A.S.A.) 92,251; 3. Gh. Vulpe (A.S. Telefericul) 93,110; 4. I. Tîrea (A.S. Telefericul) 95,505; 5. M. Barbu (A.S.A.) 95,813; 6. C. Portik (Lic. schi Predeal) 96,728; SLALOM SPECIAL SENIOARE: 1. Georgeta Băncilă (Dinamo) 108,636; 2. Nela Simion (C.S.U. Oradea) 110,243; 3. Nuți Degeratu (Voința Sinaia) 114,035; „CUPA SPERANȚELOR". SLALOM SPECIAL JUNIORI: 1. A. Albert (St. roșu) 70,702; 2. M. Olaru (Lic. schi) 71,596; 3. D. Dinu (Lic. schi) 72,276; 4. A. Peter (Șc. sp. M. Ciuc) 72,447; 5. G. Olaru (Lic. schi) 72,585; 6. M. Bîră (Dinamo) 72,630; JUNIOARE: 1. Mariana Axinte (Lic. schi) 77,658; 2. Neliza Velciov (Lic. schi) 79,332; 3. Doina Frățilă (Lic. schi) 79,566; 4. Maria Balaș (Șc. sp. M. Ciuc) 79,723; 5. Csilla Petres (Șc. sp. M. Ciuc) 79,965; 6. Cornelia Barna (Lic. schi) 80,171.

Simbătă au loc. pe Valea lui Carp, cursele de slalom uriaș la ambele competiții.

Paul IOVAN

CURSUL DE RECICLARE AL ANTRENORILOR DE POLO

Luni 7 februarie încep în Capitală cursurile de reciclare ale antrenorilor de polo din țară. Cu acest prilej se vor desfășura și primele jocuri experimentale după noul regulament.

Campionatele naționale de haltere pe echipe

OLIMPIA BUCUREȘTI CONDUCE DUPĂ TREI CATEGORII

BRAȘOV, 4 (prin telefon). — Joi după-amiază au început în sala Dinamo din localitate campionatele naționale de haltere pe echipe rezervate seniorilor. La întrecerile primului tur al competiției participă 10 formații de Divizia A și 6 echipe de categoria B. Dat fiind numărul mare de concurenți, organizatorii au programat disputele pe două podiumuri, dar cu toate acestea întrecerile durează neobișnuit de mult: 4 zile! Pînă la ora cînd telefonez s-au consumat întrecerile doar la trei categorii de greutate și din acest motiv clasamentele pe echipe sînt încă neconcludente. În Divizia A conduce formația **Olimpia București** cu 30 p urmată de A.S.A. Tg. Mureș (25 p), Chimpex Constanța (25 p), Rapid București (17 p), Steaua (15 p) și Clujeana (12 p), iar în Divizia B pe primul loc se află, deocamdată, echipa **Minerul Lupeni** cu 38 p. Echipa Steaua — campioană pe anul trecut — rămîne în cursa pentru primul loc, deoarece la următoarele 7 categorii pornește ca mare favorită și va acumula cu siguranță numeroase puncte.

Pe categorii de greutate au cîștigat pînă acum: cat. mușcă (52 kg): **Pavel Rugea** (Rapid Buc.) 195 kg (la ambele stiluri); cat. cocoș (56 kg): **Ion Hortopan** (Olimpia Buc.) 212,5 kg și cat. pană (60 kg): **Francisc Antal** (Clujeana) 237,5 kg.

Întrecerile continuă și se încheie duminică la prînz.

I. OCHSENFELD

CURS DE PERFECȚIONARE PENTRU ACTIVIȘTII SPORTIVI DIN ÎNTREPRINDERI ȘI INSTITUȚII

La Academia „Ștefan Gheorghiu" se desfășoară, în organizarea comisiei sport turism a Consiliului Central al U.G.S.R. și a școlii centrale a sindicatelor din cadrul Academiei, un curs de perfecționare a cunoștințelor, la care participă peste o sută de președinți și secretari de asociații și cluburi sportive din întreprinderi și instituții din toate județele și municipiul București.

Tematica acestui curs — care se va încheia la 12 februarie — cuprinde cunoștințe teoretice și practice din domeniul organizării și conținutului educației fizice, turismului, sportului de masă și de performanță, stilului și metodelor de muncă, organizării muncii de educare moral-politică și patriotică, folosirii și întreținerii bazelor sportive, formării și perfecționării cadrelor sportive obștești.

De azi, în sala Victoria din Ploiești

UN NOU TURNEU ÎN DIVIZIA A LA HANDBAL MASCULIN

Astăzi, duminică și luni se desfășoară în sala Victoria din Ploiești cel de al doilea turneu de sală al campionatului masculin de handbal, Divizia A. Sînt programate etapele a XVII-a (sîmbătă), a XVIII-a (duminică) și a XIX-a (luni).

Programul întîlnirilor este următorul:

Simbătă, de la ora 14: Relonul Săvinești — Universitatea București; Dinamo București — C.S.M. Borzești; Universitatea Cluj-Napoca — Știința Bacău; Politehnica Timișoara — Dinamo Brașov; C.S.U. Galați — H.C. Minaur Baia Mare;

Duminică: ora 13, C.S.M. Borzești — Gloria Arad; 14,15. Știința Bacău — Relonul Săvinești; 15,30, Universitatea București — Politehnica Timișoara; 16,45, H.C. Minaur Baia Mare — Universitatea Cluj-Napoca; 18, ROMÂNIA — CEHOSLOVACIA (întîlnire internațională amicală de junioare); 19, Dinamo Brașov — Steaua; 20,15, Dinamo București — C.S.U. Galați;

Luni, de la ora 14: Relonul Săvinești — H.C. Minaur Baia Mare; Steaua — Universitatea București; Gloria Arad — Dinamo Brașov; Politehnica Timișoara — Știința Bacău; Universitatea Cluj-Napoca — Dinamo București; C.S.U. Galați — C.S.M. Borzești.

Meciul Steaua — Gloria Arad, din cadrul etapei a XVII-a, se va disputa marți la ora 10, tot în sala Victoria din Ploiești. Alcătuirea a fost dictată de faptul că formația Steaua, care a jucat joi seara la Alicante, în C.C.E., n-a putut reveni în timp util. Revenind la partida din Cupa campionilor europeni, să amintim că Steaua a reușit calificarea în semifinale datorită unui golaveraj mai bun cu... un gol: 40—39! După cum se știe, campionii noștri au cîștigat la București meciul cu Balonmano Calpisa cu 22—19 și au pierdut la Alicante cu 18—20. Calificarea steliștilor reprezintă o bună performanță, echipa spaniolă — așa cum am putut constata la București — fiind valoroasă, deosebit de activă. Și la Alicante, principalul atu al lui Calpisa a fost contraatacul Steaua s-a impus atît în apărare, cît și în atac, unde **Birtalan,** s-a apropiat de eficiența sa recunoscută.

Tragerea la sorți a semifinalelor C.C.E. va avea loc la 19 februarie, la Basel.

● Ieri a fost zi de pauză în turneul internațional de la Cheb.

● Joi, în sala Olimpia din Timișoara, la ora 17,45, se dispută partida retur din cadrul C.C.E. la handbal feminin (sferturi de finală) dintre formațiile **Universitatea Timișoara** și **Radnicki Belgrad.** În tur, la Belgrad, 18—11 pentru Radnicki.

Divizionarele A de rugby în pregătire non-stop

SPORTUL STUDENȚESC ÎN CĂUTAREA CELUI MAI EFICACE „XV"...

Lotul de rugby al Sportului studențesc participă zilnic, începînd cu 11 ianuarie, la un proces de instruire care vizează o continuă perfecționare. Loc de desfășurare — plaja lacului Tei și sala de sport a Facultății de drumuri și poduri a Institutului de construcții.

Antrenorul **Teodor Rădulescu** va menține acest ritm de pregătire (fizică generală și specifică) pînă la 13 februarie, dată la care Sportul studențesc va pleca pentru două săptămîni la **Izvorul Mureșului,** unde pregătirile vor continua paralel cu susținerea unor jocuri-test. Partenere, divizionarele A **Știința Petroșani** și **„U" Timișoara.**

La întoarcerea în Capitală, Sportul studențesc își va continua partidele de verificare, cu **Olimpia** (1 și 4 martie), apoi cu **Dinamo** (6 martie) și înaintea primelor jocuri oficiale, cu propria echipă de tineret-rezerve (8 martie).

Lotul Sportului studențesc cuprinde 25 de jucători, repartizați destul de judicios pe posturile din „treisferturi": — 3 fundași **(Iordănescu, Săvulescu** și **Bogdan),** 4 centri **(Ghețu, A. Hariton, Călărașu** și **C. Hariton),** 3 aripi **(Sîrbu, Ioniță** și **Mihalache)** și doi mijlocași **(Nicolescu** și **Ilie).** Echilibru de jucători există și în compartimentul înaintării — cîte 4 în liniile a III-a **(Fl. Atanasiu, Fugigi, Al. Rădulescu** și **Cernea)** și a II-a **(Zadorojnii, Galanda, Dumitrescu** și **Ianc)** și 5 în linia I **(Al. Atanasiu,** frații **Căinaru, Alexandrescu** și **Bosenmayer).**

În același timp antrenorul Rădulescu mai contează pentru apropiatul sezon competițional pe unii jucători din generația în plină formare — **Dan** și **Sabat** (mijlocași), **Dobre** (linia a III-a), **Covaci** (linia a II-a), **Fl. Tudor** și **Sofronie** (linia I) și **Spinu** în perspectiva ca încă din toamnă să îi și titularizeze pe cei mai mulți dintre ei, astfel ca media de virstă a echipei să scadă cu cel puțin doi ani.

Atuurile Sportului studențesc tind să fie forța pachetului de înaintași (aproape 800 kg.), mobilitatea și fantezia treisferturilor. O necesitate imperioasă, însă, asupra căreia antrenorul nu numai că reflectează foarte serios, ci și caută soluții, este asigurarea omogenității echipei, menținerea aceluiași ritm ofensiv timp de 80 de minute, o mai bună mobilizare psihică. Cu aceste corective se speră atingerea celor două obiective propuse — locul I în grupa a II-a (valorică) a Diviziei A și cucerirea pentru a treia oară consecutiv a „Cupei F.R. Rugby".

Și încă o noutate demnă de reținut: Sportul studențesc tinde să își creeze o pepinieră de jucători nu numai de la A.S.E., ci și din școlile sectorului 2. Principala sursă, la „Electronica", unde atît directorul acestei unități de învățămînt **(prof. ing. St. Pătrușescu),** cît și colectivul profesorilor de educație fizică **(prin prof. I. Neagu)** acordă un larg sprijin rubgyului.

Tiberiu STAMA

JUDEȚELE POT FACE MAI MULT

(Urmare din pag. I)

sar să consolidăm și să îmbunătățim serios aceste rezultate fiindcă posibilități există. Atleții dispun de condiții bune de pregătire: un teren special de atletism, două piste corespunzătoare la stadionul „1 Mai" din Constanța, o alta la Medgidia și un teren special la Facultatea de educație fizică. Avem tehnicieni pricepuți și pasionați doar pentru probele de fond și semifond (I. Veliciu și C. Mihail), deoarece n-am reușit încă să-i angrenăm la o activitate corespunzătoare pe antrenorii C. Craia, V. Teașcă și Carmen Ene. Va trebui să o facem, neîntîrziat!

Nutresc speranța că în anii viitori atletismul constănțean va urca pe noi trepte în ierarhia valorilor interne și, deopotrivă, internaționale. Vom face eforturi pentru îmbunătățirea calității procesului de instruire și-i vom dinamiza mai mult pe antrenorii tineri care, am convingerea, sînt capabili să realizeze mult mai mult.

SELECȚIE CONTINUĂ, PREGĂTIRE DE CALITATE...

Avînd în vedere o oarecare tradiție pe care și-a creat-o atletismul în județul Vrancea, socotesc realistă nominalizarea acestei discipline ca sport de performanță la noi. În decursul anilor, din județul nostru au pornit spre loturile naționale sportivi valoroși ca **Alexandru Mercă, Gabriel Georgescu, Nicolae Ioan, Paul Copu, Margareta Miliadis, Remus Stoleru** etc. Chiar dacă atleții noștri n-au mai obținut în ultimii ani succese deosebite, activitatea sportivă de performanță fiind relativ tînără în județ, ne mîndrim totuși cu cinci juniori componenți ai lotului republican.

Cum în ultima vreme baza materială s-a îmbunătățit simțitor în municipiul Focșani, în orașele Adjud și Odobești, există condiții ca atletismul în județul Vrancea să cunoască rapid o mai mare dezvoltare. Deși majoritatea antrenorilor și a profesorilor de educație fizică cu specializarea atletism sînt destul de tineri, ei au desfășurat în ultima vreme o activitate rodnică. Amintesc, de pildă, și de ampla acțiune de selecție (este încă în curs). Dintre copiii deja selecționați în secțiile școlilor sportive din Focșani, Adjud, Odobești, la clubul sportiv Unirea Focșani, avem convingerea că vom mai reuși să dăm atletismului românesc cîteva elemente de valoare.

Pentru îndeplinirea acestui obiectiv ne-am propus o serie de măsuri, dintre care amintim: continuarea acțiunii de selecție în toate școlile din județ (vor fi angrenați toți profesorii de educație fizică), iar tinerele talente depistate vor fi concentrate în municipiul Focșani, unde li se vor asigura condițiile de continuare a studiilor și de pregătire corespunzătoare; procesul de antrenament din principalele secții va fi urmărit mai îndeaproape, astfel ca el să se încadreze în normele stabilite de federație.

IANCU PĂTRAȘCU
prim-vicepreședintele C.J.E.F.S. Vrancea

ATLETISMUL LA ZI...

La campionatele de sală pentru seniori (București, 12—13 februarie) nu vor putea participa decît acei atleți seniori care au trecut probele de control în concursurile din 7 și 14 ianuarie (București) sau 6 februarie (Roman) și au standardurile de participare pentru acest concurs.

● Astăzi după-amiază (de la ora 17) și mîine dimineață de la ora 9 în sala „23 August" din Capitală se desfășoară campionatele municipale de atletism rezervate juniorilor de categoria a II-a, ultimul concurs din seria campionatelor municipale.

● La Botoșani s-a desfășurat etapa județeană a campionatelor republicane de sală pentru juniorii I, II și III, la care au luat parte peste 200 de atleți și atlete. Cîteva rezultate: juniori I: 50 m (b): B. Gater 6,3, înălțime (f): Marta Ignătescu 1,60 m, juniori II: înălțime (b): I. Prisăcaru 1,90 m, greutate (b): L. Dăscălescu 11,84 m, juniori III: 50 m (f): Doina Rotaru 7,5, înălțime (f): Doina Ghiduc 1,45 m. Azi și mîine la Botoșani se desfășoară concursul interjudețean „Cupa Moldovei".

● Cele mai bune rezultate înregistrate în cadrul etapei județene a campionatelor naționale pentru seniori și juniori III, la Brăila: înălțime (senioare): Mihaela Șerban 1,64 m și 50 mg (juniori III): Mihai Popescu 7,4. **(I. Baltag-coresp.)**

„Tricolorii" încep astăzi „etapa Nice"

SPRE FOTBAL, PRIN TERITORIUL RUGBYULUI...

BORDEAUX, 4 (prin telefon). Plouă de trei zile în toată... Aquitania. Atlanticul, care este la numai 50 de kilometri, se revarsă asupra faimoaselor vii din jurul Bordeaux-ului. Primele picături au apărut pe parbrizul autocarului care-i ducea pe „tricolori" spre stadionul „Girondins". De atunci, plouă fără încetare. Am avut, la un moment dat, impresia că autocarul se îndreaptă spre... Wembley, în acea seară de ianuarie '69, sau, după doi ani, în decembrie '70, la Cardiff. Dar nu a fost Londra, nu a fost Cardiff-ul. Apropo de Cardiff, vineri totul se mișca aici în jurul traiectoriei spațiale a mingii de rugby. Paginile de sport ale ziarelor sînt consacrate aproape în întregime meciului Franța — Țara Galilor. Se deplînge accidentarea lui Novès, care urmează să fie înlocuit cu Averous. În ziarul „L'Équipe", Vivian Jenkins (Țara Galilor) publică un frumos articol despre Phill Bennett care, în paranteză fie spus, este și favoritul multor telespectatori români.

Și acum să mai notăm, revenind la fotbal :

1. Prezența „anonimă" a antrenorului reprezentativei Spaniei, **Ladislau Kubala**, la meciul de miercuri seara al echipei noastre. El a fost însoțit de trei operatori, care au filmat întreaga partidă a fotbaliștilor români.

2. Prezența, probabilă, a șapte dintre cei unsprezece titulari francezi în meciul de la Bordeaux în echipa Franței, care va întîlni selecționata R. F. Germania, pe „Parc des Princes", la 23 februarie.

3. Intenția antrenorului Covaci de a opera unele modificări în formație.

Și acum, o scurtă „masă rotundă" cu cîțiva dintre fotbaliștii noștri pe marginea meciului de la Bordeaux.

DUMITRU : **„Mi-a plăcut faptul că am reușit să surprindem de cîteva ori echipa franceză pe contraatac. În al doilea rînd, mi-a plăcut faptul că am reușit să controlăm jocul timp de o repriză. În schimb, nu mi-a plăcut conlucrarea cu cellalți coechipieri. Nu ne simțim încă uniți pe ceilalți. Pe vremuri, puteam juca cu ochii închiși, ne „ghiceam". În al treilea rînd, constat, cu părere de rău, că nu putem elimina momentele de derută. Așa s-a întîmplat și în meciul de la Bordeaux. Îmi pare rău că Zamfir a jucat slab. Este un om de zi și trebuie să se țină seama de acest lucru. După acest prim meci de la Bordeaux, trebuie să remarc numărul mare de pase greșite. Am fost și cu în această situație. Trebuie să lucrăm mai mult, pe cont propriu, la cluburi. Vreau să sper că turneul și jocurile internaționale care ne așteaptă acasă vor marca creșterea valorică și a formei sportive. Din punctul meu de vedere, cred că ar trebui să realizăm următoarea „curbă": să nu pierdem la Nisa, să cîștigăm meciul de la Marsilia, să învingem Turcia cu două goluri diferență și să obținem, de asemenea, o victorie, fie și la limită, în fața Poloniei. Dacă jocul va corespunde acestor rezultate, voi fi optimist înaintea partidei cu Spania".**

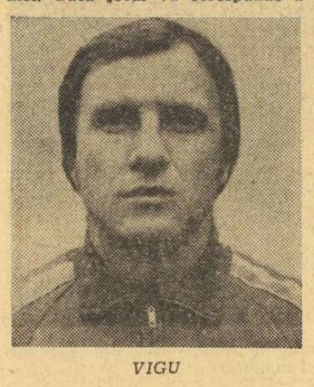

VIGU

GRIGORE : **„În prima repriză, am jucat de la egal la egal. Am respectat mai strict sarcinile de joc. După pauză, după primul gol, am avut un moment de derută. Am fost surprinși de mișcările francezilor. Am fost surprinși și de prezența celor doi jucători noi după pauză. Mi-am propus să fac multe, ca la orice debut, dar, din păcate, am fost crispat. Vreau să mai spun că în echipa mea de club jocul meu este, oarecum, diferit. Cînd eu mă deplasez după vîrful care se demarcă, Ciugarin ia întotdeauna omul care se infiltrează pe spațiul rămas liber. La echipa națională, din păcate, Sătmăreanu II mă cheamă înapoi. Și, astfel, se creează o oarecare dezordine".**

VIGU : **„Avem nevoie de cît mai multe meciuri aspre, ca cel de la Bordeaux. Aceste partide, pe lîngă faptul că te solicită timp de 90 de minute, te fac să te gîndești mult la jocul de fotbal, după terminarea lui. Acasă, noi, cei de la Steaua, jucăm cu mult elan, ofensiv. Dar adversarii sînt, în general, slabi și acumulările sînt nesemnificative. În deplasare, echipele noastre, inclusiv Steaua, fac jocuri mai zgîrcite, ceea ce nu contribuie la progresul nostru. Ar trebui să privim puțin mai altfel jocurile din campionat".**

SĂTMĂREANU II : **„Cred că am înregistrat un plus de formă aici, la Bordeaux. Îmi pare rău, însă, că nu ne-am putut desfășura complet. Adevărul este că sîntem într-o mare criză de rezultate. Știm că publicul așteaptă rezultate. Așa se face că, de fapt, chiar meciurile noastre de pregătire au obsesia rezultatului".**

DUDU GEORGESCU : **„Două reprize total diferite. Primul gol al francezilor ne-a „strivit". E o meteahnă mai veche. Ne-am revenit, neglijînd, însă, apărarea. În această situație s-au aflat, mai ales, mijlocașii. În ceea ce mă privește, în prima repriză am fost foarte sever marcat de cei doi apărători centrali francezi. M-am simțit bine pregătit în final. Pentru noi, esențială este respectarea sarcinilor. Nu a fost cazul, însă, după primul gol. Aș vrea să fiu mai bine sprijinit din spate. Aș vrea ca extremele să centreze mai mult. Din păcate, în tot cursul meciului, am primit doar două centrări utile".**

...La ora 22,15, fotbaliștii noștri se îmbarcă în tren pentru Nisa. Trenul va străbate „împărăția rugbyului" : Agen — Montauban — Caracassone — Narbonne — Béziers — Montpellier și așa mai departe. Jucătorii români pornesc la drum în speranța că vor rezolva cîte ceva din „cifrul" atît de complicat al fotbalului.

Ioan CHIRILĂ

FOTBAL

AZI ȘI MÎINE

NOI APARIȚII PUBLICE ALE DIVIZIONARELOR A

● Meci internațional la Oradea ● Sportul studențesc și Dinamo la primele lor jocuri în Capitală ● Steaua evoluează la Giurgiu

Treptat-treptat, fotbalul începe să reintre în drepturile sale, în ciuda amenințărilor la care ne mai supune iarna. Azi și mîine, majoritatea echipelor divizionare A și-au înscris în programul lor jocuri amicale cu adversari de diferite valori. Această intensificare a pregătirilor, sub forma meciurilor, apare explicabilă întrucît conducerile tehnice vor să se edifice mai bine asupra modului în care răspund jucătorii la efort, după etapa acumulărilor de la munte, să verifice capacitatea tehnică și tactică a acestora. Tot acum, antrenorii pun în aplicare planurile de asamblare a compartimentelor, urmăresc închegarea unei idei de joc a echipei, exprimată prin diverse scheme tactice, în funcție de programarea partidelor din returul campionatului-acasă sau în deplasare. Dezavantajate (obiectiv) din acest punct de vedere apar doar conducerile formațiilor Steaua și Dinamo, cărora le lipsesc jucători de bază, aflați în turneul de pregătire a lotului reprezentativ.

Din suita acestor jocuri programate astăzi și mîine, reținem atenția, în primul rînd, partida internațională de la Oradea, **F. C. Bihor — Elöre Spartakus Békéscsaba** (locul 6 în campionatul Ungariei), ca și acelea care aduc față în față pe divizionarele A : **Dinamo — Politehnica Iași, Sportul studențesc — F. C. Argeș și Jiul — Politehnica Timișoara.**

Dar, iată cum arată programul complet al întîlnirilor :

● AZI, în Capitală : **DINAMO — POLITEHNICA IAȘI**, stadionul Dinamo, ora 15.

Giurgiu : **F.C.M. — STEAUA**, stadionul Municipal, ora 15.

● MÎINE, în Capitală : **SPORTUL STUDENȚESC — F.C. ARGEȘ**, stadionul Politehnica ; **RAPID — METALUL BUCUREȘTI**, stadionul Giulești ;

Oradea : **F. C. BIHOR — ELORE SPARTAKUS BÉKÉSCSABA ;**

Petroșani : **JIUL — POLITEHNICA TIMIȘOARA ;**

Arad : **U.T.A. — RAPID ARAD ;**

Hunedoara : **F.C. CORVINUL — MUREȘUL DEVA ;**

Reșița : **F.C.M. — C.F.R. TIMIȘOARA ;**

Constanța : **F. C. — PORTUL CONSTANȚA ;**

Bacău : **SPORT CLUB — C.S.M. SUCEAVA ;**

Gheorghieni : **VIITORUL — A.S.A. TG. MUREȘ ;**

Tecuci : **VICTORIA — F.C.M. GALAȚI.**

Toate aceste jocuri se dispută dimineața, cu începere de la ora 11.

ACTUALITĂȚI, MECIURI AMICALE

● **DUPĂ CUM AM MAI ANUNȚAT, U.T.A.** urmează să întreprindă un turneu de trei jocuri în R. D. Germană. Echipa arădeană este invitata clubului **Carl Zeiss Jena**, din prima divizie. Primul meci va fi susținut la Jena cu formația **Carl Zeiss**, apoi textiliștii vor evolua la Karl Marx-Stadt, în compania echipei locale, al treilea joc urmînd să fie stabilit de organizatori. Plecarea echipei U.T.A. este prevăzută pentru luni dimineață.

● **JOI, LA TÎRGOVIȘTE**, divizionara B din localitate a întîlnit, într-un meci de pregătire, pe divizionara C **Petrolul**, din același oraș, pe care a întrecut-o cu 6—0 (2—0), prin golurile marcate de **Sava** (3), **Vintilă, Kallo II** și **Tătaru** (din penalty). Mîine, **C.S. Tîrgoviște** va evolua la Ploiești, în compania echipei **Petrolul.**

● **CELULOZA CĂLĂRAȘI** a întîlnit, joi, formația **Unirea Tricolor** din Brăila, pe care a învins-o cu scorul de 3—2 (1—1). **(N. Constantinescu**-coresp.).

● **AURUL BRAD — MUREȘUL DEVA** 1—1 (0—1). Au marcat **Văietuș**, pentru gazde, respectiv **Ghiță**. La 12 februarie, **Aurul Brad** va juca cu **Elöre Spartakus Békéscsaba. (Al. Jurcă**-coresp.).

● **UNIVERSITATEA CLUJ-NAPOCA — GLORIA ȘIMLEUL SILVANIEI 3—1 (2—1).** Meciul s-a disputat la Borsec, golurile fiind marcate de **Cîmpeanu II** (2) și **Albu** pentru învingători, respectiv **Voican. (I. Cristea**-coresp.).

● **PREGĂTIRILE ARBITRILOR MUREȘENI.** În aceste zile se află în plină desfășurare pregătirile arbitrilor din Tg. Mureș, pentru viitorul sezon. Antrenamentele au loc de două ori pe săptămînă, joia și duminica, sub conducerea profesorului **C. Szasz.** Printre participanți se află arbitri cunoscuți ca **I. Rus, I. Soos, A. Szilaghi** și alții, din localitate și din raza județului. Totodată, la Tg. Mureș s-a inaugurat un curs de pregătire a unor viitori arbitri, coordonat de resortul tehnic al colegiului județean (responsabil — **Constantin Cîmpeanu). (I. Păuș**-coresp.).

EȘECURI NEAȘTEPTATE ALE SELECȚIONATEI DE JUNIORI

Selecționata de juniori a efectuat un turneu de două jocuri în Turcia. Ambele partide s-au disputat în localitatea Aydin, lîngă Izmir, și au fost cîștigate de reprezentativa de juniori a țării gazdă, cu 4—1 și 2—0 ! A fost folosită următoarea formație : **Mîndrilă — Ioniță, Hirmler, Crăciun, Gall — Solomon, Popa, Orac — Ignat, Nicșa, Ciobanu.** Au mai jucat și **Istrate, Zalupca, Mușat** și **Goia.** Cea mai slabă comportare au avut-o, surprinzător, tocmai jucătorii cei mai buni, cei care au evoluat, în toamna trecută, în Divizia A. Următoarea acțiune a lotului : 13 februarie, partida amicală cu selecționata de juniori a Bulgariei, la Sofia.

În discuție — pregătirea și jocul

O SINGURĂ „PIESĂ" POATE DEREGLA UN ÎNTREG MECANISM

Numai vreme de fotbal n-a fost joi după-amiază. Și, totuși, înfruntînd timpul rece și ninsoarea, care, între altele, împietа și asupra vizibilității, vreo 2—3 000 de suporteri ai Rapidului s-au aflat în „potcoava Giulești" la reîntîlnirea, după aproape două luni de vacanță, cu formația favorită.

Din punctul de vedere al feroviarilor bucureșteni prima jumătate de oră a celui dintîi joc de verificare din 1977 (disputat în compania divizionarei B Tehnometal) avea o desfășurare conformă cu indicațiile generale, date la cabină de antrenorii **Ion Motroc** și **Vasile Copil.** În pofida terenului dificil, echipa se orienta mulțumitor în cele două faze fundamentale, repliindu-se cu liniile apropiate și desfășurîndu-se pe un front larg în situația de posesie a mingii. Îi urmăream atent pe cei din atac (de regulă **Manea** și **Telespan,** fixați, în prealabil, de antrenori) cum, prin retrageri oportune în linia a II-a, se constituiau, împreună cu cei de la mijloc, într-un prim baraj (pe toată lățimea terenului) în fața partenerului pe care nu-l subestimau. **Și, firește, bine procedau, pentru ca verificarea să-și atingă scopul.**

Apoi, mingea odată recuperată, cei din linia întîi reveneau pe pozițiile avansate, demarcîndu-se în așa fel încît să deschidă culoare pentru mijlocașii **Șutru, Rișniță** și **M. Stelian,** care, cu schimbul sau cel mult cîte doi, se intercalau în atac pentru combinații și finalizare. Mijlocașii, cei sprijiniți la „greu" de coechipierii-vîrfuri, le răspundeau acestora cu aceeași monedă. Indiferent dacă primea sau nu mingea, efortul mijlocașului sau al înaintașului, cheltuit prin demarcare, era efectuat în beneficiul respectivei faze ofensive și, în consecință, apreciat de pe margine. La o asemenea fază, în min. 26, l-am auzit pe Motroc strigînd de pe tușă : **„Nu-i nimic, Sandule** (n.n. — Neagu). **Să nu fii supărat că n-ai primit mingea. După tine, pe stînga, l-ai atras și pe stoper, înlesnindu-i lui Manea pătrunderea frontală".** Șuturile spre poartă ale „vișiniilor" nu trimiteau balonul în plasă, dar, deocamdată, pentru primul joc-test conducerea tehnică era mulțumită că, în ansamblul ei, echipa se străduiește să aplice o temă repetată la vestiare. Dar totul n-a „ținut" decît o jumătate de oră. Șutru a simțit nevoia să iasă din... rînduri, erijîndu-se în solist la mijlocul terenului. Dribblingul prelungit sau „căratul" mingii, (contraindicate și pe gazon uscat) s-au soldat, nu o dată, cu deposedări din partea jucătorilor din echipa adversă, ambițioasă și dornică, la fiecare fază, să respecte o disciplină tactică pe măsura potențialului ei fizic și tehnic. În linii mari, implicațiile erorii comise de Șutru au fost următoarele : 1. **coechipierii s-au demarcat inutil, efortul lor nesincronizîndu-se cu primirea balonului ; 2. de pe pozițiile avansate, vîrfurile și, mai ales, mijlocașii s-au văzut în neplăcuta situație de a repeta efortul imediat, necesar repilerii.** O singură piesă (Șutru, altfel fotbalist cu o bună tehnicitate, dar cu o „chemare" mai veche pentru jocul individualist într-o zonă a construcției) dereglase întreg mecanismul, întrucît, în continuare, **Rișniță** și **M. Stelian** n-au mai „urcat" cu frecvența anterioară complăcîndu-se într-un joc static, undeva lîngă apărarea imediată. A fost necesar un „duș rece" la vestiare, în pauză, pentru ca echipa să revină la tema inițială, remontînd de la 0—1 la 3—1 și ratînd și alte ocazii. Șutru nu mai era în teren (continuînd să „care" mingea, a fost scos în min. 63), înlesnind formației sale să se desfășoare normal, pentru a pune mai pregnant în valoare și acumulările fizice ale primei perioade de pregătire.

Gheorghe NICOLAESCU

NOTĂ

DOUĂ FEȚE ALE ACELUIAȘI MECI

Am urmărit miercuri un meci amical la Ploiești, între formația locală **Petrolul** și **F.C. Argeș.** O partidă în care se întîlneau două echipe de nivel competițional diferit, departajate, teoretic, și de stadii de pregătire diferite. De o parte, mai experimentată divizionară A pitești eană, antrenată de cuplul **Fl. Halagian — T. Dima,** aflată la începutul celei de a doua etape de instruire a actualei perioade de iarnă ; de cealaltă parte, tînăra divizionară B Petrolul, condusă de **V. Stănescu** și **A. Fronea,** care, reluînd, din motive obiective, antrenamentele ceva mai tîrziu, nu a parcurs decît aproximativ jumătate din timpul rezervat primei etape.

Pe teren, însă, lucrurile s-au desfășurat ca și cînd ambele formații ar fi fost de Divizia A și în plină perioadă competițională. Mai mult chiar, am avut de multe ori impresia pe parcursul acestui meci că asistăm la o întrecere de mare miză care, spre sfîrșitul ei, căpăta aspectul unui veritabil derby sau al unei finale de cupă. Cînd, în realitate, nu era decît un simplu joc de verificare, privit însă de jucătorii și antrenorii celor două formații cu seriozitatea cuvenită pregătirii și cu respectul datorat, în asemenea împrejurări, publicului spectator. **Un simplu meci de verificare, așadar, disputat într-un tempo deosebit de alert, cu multă risipă de energie, cu numeroase faze de fotbal bun, cu situații frecvente de gol, cu reușite individuale și colective de ambele părți.**

Aceasta ar fi, să spunem, partea pozitivă a observațiilor ocazionate de meciul Petrolul — F.C. Argeș, disputat miercuri la Ploiești. **A existat însă, din păcate, și o altă față a lucrurilor — cu o pondere, ce-i drept, mai redusă în desfășurarea de ansamblu a partidei — care nu a plăcut. Este vorba de predilecția manifestată de unii jucători, în special de apărători, pentru jocul obstrucționist, dur, periculos chiar.** Drept urmare, n-au lipsit, în aceste condiții, accidentele. Unele mai ușoare, rezolvate în teren, altele mai grave, ca acelea ale lui **Butufei** și **Chivescu,** care vor absenta, probabil, un timp de la pregătirea echipelor lor. Și aceasta pentru că unii jucători, angajîndu-se cu prea multă ardoare în focul întrecerii, au cam uitat, se pare, că de fapt ne găsim la începutul etapei precompetiționale și mai ales că, într-un joc de verificare din această etapă, nu rezultatul contează în primul rînd.

Amintind aceste lucruri acum, ne-am gîndit că nu peste mult timp va veni și vremea disputei aspre pentru puncte, pentru rezultat, a meciurilor cu miză. Și am vrea să credem că atunci momentele de antijoc vor fi cît mai puține, că vor lipsi chiar cu desăvîrșire.

Mihai IONESCU

Secvență dintr-o ședință de pregătire a echipei divizionare B Olimpia Rm. Sărat, *sub conducerea antrenorului* M. Mustață

Foto : C. STOICESCU — Rm. Sărat

PREA PUȚINE ACȚIUNI — ȘI, CHIAR, „ACCES INTERZIS" — LA CĂMINELE CULTURALE!

Îndeplinirea obiectivelor stabilite prin Programul de dezvoltare a mișcării sportive, presupune, printre altele, legarea mai strînsă a activităților sportive cu viața culturală a satelor. Se precizează, dealtfel, că asemenea activități trebuie să se organizeze, îndeosebi în zilele de sărbătoare, la locurile unde se desfășoară acțiunile cultural-artistice. Aceasta înseamnă că și căminele culturale trebuie să-și deschidă mai larg porțile pentru a găzdui cît mai multe și atractive întreceri sportive. Cerință pe deplin realizabilă dacă avem în vedere faptul că la diferite cămine culturale există și unele amenajări sportive, iar în altele dotările necesare pentru practicarea șahului, tenisului de masă, luptelor ș.a.

Din păcate, aceste condiții nu sînt folosite corespunzător în cămine culturale și experiența bună a unor asemenea unități de cultură nu este generalizată. Sînt aspecte pe care le-am întîlnit și în raidul întreprins — pe această temă — în județul Prahova.

IARNA ? FACEM SPORT LA CĂMIN !

Ne-am oprit, într-o după-amiază, la căminul din Berceni. Am intrat și surpriza a fost dintre cele mai plăcute. Tinerii din comună **jucau aici tenis de masă, stăteau concentrați în fața tablelor de șah, asistați de alții.** Directorul căminului, **Octavian Bălteanu,** spunea : **„În foarte multe din zilele săptămînii, tinerii vin aici. Inițiativa noastră de a introduce și sportul în activitățile zilnice ale căminului a fost bine primită în comună. Îmi face plăcere cînd îi aud vorbind între ei : Ce dacă-i iarnă ? Facem sport la căminul cultural".**

Ceea ce, ne-am convins, este adevărat. Aici la Berceni, ca și în alte comune din județul Prahova — **Corlățești, Fintinele, Ciorani, Singeru** — activitatea culturală se îmbină armonios cu cea sportivă.

Într-alt loc unde am aflat lucruri bune a fost comuna **Izvoarele.** Pînă acum două luni, între căminul cultural și activitatea sportivă nu era nici o legătură. **Dar, a fost numit un nou director — Gh. Vasii** — care fiind profesor de educație fizică este, firesc, un iubitor al sportului. Planurile sale : se gîndește să îmbine activitatea zilnică cu sportul. Pînă acum a adus 7 table de șah, două mese de tenis. **„Și acesta este abia începutul, ne spune. De pe urma unor activități vom realiza și fonduri, din care o parte o vom destina cumpărării de materiale sportive".** Am mai adăuga, la cele amintite, faptul că directorul căminului cultural obișnuiește să dea simultane de șah (este jucător de categoria I) cu cîte 25—30 de tineri și că are o dorință din cele mai frumoase : toți copiii din comună să joace șah !

SURPRIZE NEPLĂCUTE...

În **Lipănești,** am găsit căminul cultural închis (era într-o lună), dar am vorbit cu primarul comunei — tovarășul Tudor Păun — care... s-a mirat de ceea ce căutam noi. **„Sport, la căminul cultural ? Nu prea știu despre așa ceva".** Lucru confirmat dealtfel și de alții. O astfel de preocupare, organizată, cu plan de activitate sportivă, nu există. Dealtfel, despre lipsa de preocupare pentru viața sportivă a comunei, ne-am convins văzînd stadionul aflat în preajma căminului. Garduri rupte, neîngrijite, terenul de joc plin de noroi și gropi, porți stricate, în activitate fiind aici doar... un mare cîrd de gîște !

Raidul nostru în județul Prahova

La **Măgurele,** sala era ca după o calamitate. Scaune, unele peste altele, murdărie (predominau noroiul și cotoarele biletelor de intrare), un geam spart — totul după balul de duminică. Activitate sportivă ? Nici vorbă. Nici în ziua aceea, nici în altele.

Gura Vitioarei. Un cămin frumos, mare în care speram să...

— Ieri, fiind duminică — întrebăm — ce manifestări au avut loc în frumosul dumneavoastră cămin ?

— O foarte reușită nuntă.

Ca să nu ne îndoim, sîntem conduși în sala cea mare unde vedem cu ochii noștri „munți" de bănci aruncate unele peste altele, hîrtii în care fusese mîncare, plase de păianjeni, murdărie.

— Făceam și noi sport la cămin, în urmă cu ani, ne spune **Ioan Brașov,** președintele asociației sportive „Drumul belșugului" din comună. **Veneau tinerii și jucau șah, tenis de masă. Acum ? Nu se mai face așa ceva.**

Aflăm de la alții că s-a ajuns la această situație fiindcă cei ce veneau la cămin pentru sport erau alungați pe motiv că fac murdar sau „ard lumină". Și această părere se pare că nu aparține doar directorului Nicolae Cernat ci și unor persoane din conducerea comunei. Este interesant de arătat că atunci cînd tinerii de aici au să-și dispute întrecerile din faza pe comună a vreunei competiții de masă o fac în așezarea alăturată, la Copăceni, unde există „mai multă înțelegere față de sport".

În plus, ar mai trebui spus că exemplele de mai sus nu sînt singurele de acest fel. În multe alte cămine culturale din județ există o activitate sportivă șterșă sau... nu există deloc. Ne referim la cele din : **Scorțeni, Brebu, Fulga, Vadu Săpat, Gornetul, Cuib, Boldești, Gura Vadului, Jugureni** ș.a.

★

Concluzia care se desprinde după ancheta noastră este aceea că, în linii mari, căminele culturale din comunele județului Prahova nu sprijină așa cum ar putea dezvoltarea sportului de masă. Situație oarecum de neînțeles dacă ținem seamă de faptul că de multă vreme (mai precis din 4 ianuarie 1974) **către căminele culturale din întreaga țară a fost transmisă o recomandare comună a Consiliului culturii și educației socialiste, a C.N.E.F.S. și C.C. al U.T.C, din** care reamintim : pe timpul iernii în căminele cu condiții trebuie să existe un plan care să cuprindă și un capitol cu „activități sportive" ; este indicat ca în anumite spații adecvate să se facă amenajări pentru a se putea practica disciplinele : șah, tenis de masă, tîntă, popice, tir, în cămine să se amenajeze vitrine, colțuri de propagandă sportivă ; să se organizeze duminici cultural-sportive ; dintr-o parte a fondurilor realizate să se amenajeze bazele sportive aflate în preajmă.

Iată, așadar, că multe din conducerile căminelor culturale din județul Prahova nu se apropie, așa cum ar fi de dorit, de activitatea sportivă de masă, nu-i acordă ajutorul cuvenit. Schimbarea acestei atitudini ar avea un rol important în traducerea în viață a prevederilor referitoare la sportul de masă, cuprinse în Programul de dezvoltare a mișcării sportive.

Modesto FERRARINI

LOTO — PRONOSPORT INFORMEAZĂ

MÎINE 6 FEBRUARIE 1977 O NOUĂ TRAGERE EXCEPȚIONALĂ PRONOEXPRES

Și la această tragere excepțională Pronoexpres se oferă participanților o bogată listă de cîștiguri.

Astfel, se acordă autoturisme „Dacia 1300" și „Skoda S 100" excursii în U.R.S.S., R. D. Germană, Italia, Turcia

Pentru atribuirea tuturor acestor cîștiguri se vor efectua 8 extrageri repartizate în 2 faze. În total vor fi extrase 44 numere cîștigătoare.

La această tragere se atribuie, de asemenea, premii și variantelor cu numai 3 numere cîștigătoare la fiecare dintre cele 8 extrageri de la cele 2 faze.

Rețineți : numai biletele de 15 lei varianta simplă participă la toate extragerile !

★

Tragerea excepțională Pronoexpres de mîine va avea loc în str. Doamnei nr. 2 la ora 17,45.

NUMERELE EXTRASE LA TRAGEREA LOTO DIN 4 FEBRUARIE 1977

FOND GENERAL DE CÎȘTIGURI : 1.086.834 lei din care 198.015 lei report.

Extragerea I : 16 35 57 26 18 68 73 13 11

Extragerea a II-a : 36 70 43 39 64 65 27 39 58

CÎȘTIGURILE TRAGERII LOTO 2 DIN 30 IANUARIE 1977

Cat. 1 : 2 variante 25% a 50.000 lei ; cat. 2 : 7,50 a 13.992 lei ; cat. 3 : 28,25 a 3.715 lei ; cat. 4 : 110 a 954 lei ; cat. 5 : 483 a 200 lei ; cat. 6 : 2.902 a 100 lei.

REPORT. CAT. I : 6.316 lei.

Cîștigul de 50.000 lei a revenit lui Gavazoglu Arif din Constanța și Hușanu Thoader din Iași.

UNDE MERGEM ?

SÎMBĂTĂ

ATLETISM : **Sala „23 August"**, de la ora 17 : campionatele municipale ale juniorilor (cat. a II-a).

BASCHET : **Sala Floreasca**, de la ora 16 : Olimpia — Crișul (f. A), Rapid — I.E.F.S. (f. A), Steaua — I.C.E.D. (m. A) ; **sala Politehnica**, ora 17,30 : Politehnica — Sănătatea Ploiești (f. A) ; **sala Construcția**, ora 17,30 : Voința — Universitatea Timișoara (f. A), IPROMET — Politehnica București (m. B) ; **sala Inst. Pedagogic**, de la ora 16 : Universitatea — Rapid II (f. B), Medicina — Progresul (f. B), C.S.B. II — P.T.T. (f. B).

FOTBAL : **Stadionul Dinamo** (teren II), ora 15 : Dinamo București — Politehnica Iași (meci amical).

LUPTE : **Sala Dinamo**, de la ora 12 : „Cupa 16 Februarie" — concurs de selecție la greco-romane.

SCRIMĂ : **Sala Floreasca II**, de la ora 8 : campionatul școlar al Capitalei (floretă b și spadă).

VOLEI : Sala Flacăra roșie, de la ora 16,30 : C.P.B. — Medicina, Flacăra roșie — Voința (B. f).

DUMINICĂ

ATLETISM : **Sala „23 August"**, de la ora 9 : campionatele municipale ale juniorilor (cat. a II-a).

BASCHET : **Sala Floreasca**, de la ora 9 : Rapid — I.E.F.S. (f. A), Steaua — I.C.E.D. (m. A) ; **sala Politehnica**, ora 11,30 : Politehnica — Sănătatea (f. A) ; **sala Construcția**, ora 9,30 : Voința — Universitatea Timișoara (f. A) ; **sala Olimpia** ; ora 9,30 : Olimpia — Crișul (f. A).

FOTBAL : **Stadionul Giulești**, ora 11 : Rapid — Metalul București, **stadionul Politehnica**, ora 11 : Sportul studențesc — F. C. Argeș (meciuri amicale).

LUPTE : **Sala Dinamo**, de la ora 9 : „Cupa 16 Februarie" — concurs de selecție la greco-romane.

SCRIMĂ : **Sala Floreasca II**, de la ora 8 : campionatul școlar al Capitalei (floretă f și sabie).

VOLEI : **Sala Floreasca**, de la ora 11,30 : Steaua — Constructorul Brăila (A. m), I.E.F.S. — C.S.M. Sibiu (A. f) ; **sala Progresul**, ora 11 : I.T.B. — Drapelul roșu Sibiu (B. f) ; **sala Giulești**, ora 13 : Grivița Roșie — Progresul (B. m), **sala Inst. Pedagogic**, ora 10 : Universitatea — Penicilina II Iași (B. f) ; **sala Flacăra roșie**, ora 10 : Spartac — Voința M. Ciuc (B. f) ; sala **Construcția**, ora 12,30 : I.T.B. — Steaua roșie Zalău.

ŞEDINŢA COMUNĂ A COMITETULUI POLITIC EXECUTIV AL C. C. AL P. C. R., A BIROULUI PERMANENT AL CONSILIULUI SUPREM AL DEZVOLTĂRII ECONOMICE ŞI SOCIALE ŞI A CONSILIULUI DE MINIŞTRI AL REPUBLICII SOCIALISTE ROMÂNIA

(Urmare din pag. 1)

noastre naţionale, înfăptuirii obiectivelor revoluţiei tehnico-ştiinţifice în ţara noastră, va asigura ridicarea permanentă a standardului de viaţă al oamenilor muncii, progresul continuu al patriei noastre pe calea civilizaţiei socialiste.

Comitetul Politic Executiv a indicat să se acţioneze cu toată fermitatea pentru lichidarea rămînerilor în urmă manifestate în unele sectoare în cursul anului trecut, pentru ca unităţile economice care au restanţe în realizarea unor indicatori de plan, să le recupereze în cel mai scurt timp. În acest scop trebuie să acţioneze cu toată fermitatea şi perseverenţa toate ministerele şi întreprinderile, toate organele de partid şi de stat, toţi oamenii muncii. În ce priveşte depăşirea consumului de gaze naturale faţă de prevederile planului pe 1976, Comitetul Politic Executiv a trasat guvernului sarcina să ia măsuri energice pentru recuperarea întregii cantităţi în cursul anilor 1977—1978, introducîndu-se în acest scop un regim strict de livrare pentru toţi consumatorii.

Rezultatele obţinute în prima lună a acestui an demonstrează marile rezerve de care dispune economia ţării noastre, faptul că există toate condiţiile pentru îndeplinirea cu succes a prevederilor actualului cincinal privind creşterea producţiei industriale, a productivităţii muncii, reducerea cheltuielilor materiale, ridicarea eficienţei economice.

Comitetul Politic Executiv îşi exprimă convingerea că toţi oamenii muncii, fără deosebire de naţionalitate, în frunte cu comuniştii, îşi vor mobiliza toate energiile creatoare pentru realizarea la un nivel calitativ superior a tuturor prevederilor planului pe 1977, pentru lichidarea fermă a lipsurilor şi neajunsurilor care se mai manifestă în activitatea economică, în vederea înfăptuirii cu succes a Programului elaborat de Congresul al XI-lea al partidului privind făurirea societăţii socialiste multilateral dezvoltate şi înaintarea României spre comunism, ridicarea nivelului de viaţă material şi spiritual al naţiunii noastre.

Comitetul Politic Executiv a stabilit să se dea publicităţii Comunicatul Consiliului Suprem al Dezvoltării Economice şi Sociale, Comitetului de Stat al Planificării şi Direcţiei Centrale de Statistică cu privire la îndeplinirea Planului naţional unic de dezvoltare economico-socială a Republicii Socialiste România pe anul 1976.

În continuarea şedinţei, Comitetul Politic Executiv a dezbătut un raport referitor la activitatea de cooperare economică internaţională desfăşurată de ţara noastră în anul 1976.

Constatînd cu satisfacţie că în anul trecut au fost obţinute rezultate pozitive în activitatea de cooperare economică, în creşterea volumului comerţului exterior al ţării noastre, realizîndu-se, totodată, o balanţă comercială activă, Comitetul Politic Executiv apreciază că toate acestea reflectă participarea tot mai activă şi eficientă a României la schimbul de valori mondial, la diviziunea internaţională a muncii, pe baza principiilor deplinei egalităţi în drepturi, respectului independenţei şi suveranităţii naţionale, neamestecului în treburile interne şi avantajului reciproc.

În spiritul orientărilor stabilite de Congresul al XI-lea al partidului, schimburile comerciale şi cooperarea economică şi tehnico-ştiinţifică cu toate ţările socialiste au deţinut şi în anul trecut o pondere principală în ansamblul relaţiilor externe ale României. Au continuat să se lărgească şi să se diversifice relaţiile economice şi cooperarea în producţie cu ţările în curs de dezvoltare, realizîndu-se în comun, în forme reciproc avantajoase, o serie de obiective industriale şi agricole. S-au amplificat, totodată, raporturile economice ale ţării noastre cu statele capitaliste dezvoltate, realizîndu-se noi acţiuni de cooperare în producţie şi în alte domenii, inclusiv prin formarea unor societăţi mixte.

Pornind de la faptul că colaborarea şi cooperarea economică constituie un factor esenţial al dezvoltării rapide a patriei noastre, ca dealtfel şi o tendinţă generală a vieţii internaţionale, Comitetul Politic Executiv a stabilit să se intensifice activitatea pentru extinderea şi diversificarea acţiunilor de cooperare cu alte ţări.

Ministerul Comerţului Exterior şi Cooperării Economice Internaţionale, precum şi celelalte ministere economice au datoria să urmărească permanent realizarea producţiei destinată exportului, calitatea acesteia, fabricarea în cele mai bune condiţii a utilajelor necesare înfăptuirii unor obiective economice în alte ţări. S-a indicat să se intensifice activitatea de cooperare pentru asigurarea de resurse suplimentare de materii prime, încheindu-se, în acest scop, contracte de lungă durată cu ţările partenere.

Comitetul Politic Executiv cere tuturor celor ce muncesc în acest important sector al economiei naţionale să acorde cea mai mare atenţie îndeplinirii ireproşabile a obligaţiilor cuprinse în acordurile şi înţelegerile cu partenerii străini, făcînd totul pentru perfecţionarea întregii activităţi de cooperare internaţională a ţării noastre.

În cadrul şedinţei, Comitetul Politic Executiv a soluţionat, de asemenea, probleme curente ale activităţii de partid şi de stat.

SPORTUL ÎN LUME

Azi şi mîine, la Davos

CAMPIONATELE MONDIALE DE PATINAJ VITEZĂ

Nu mai e mult şi va trebui să serbăm centenarul campionatelor mondiale de patinaj viteză, una din cele mai timpurii competiţii internaţionale de anvergură din istoria sportului modern. Într-adevăr, în 1884, la Brooklyn s-a ţinut prima întrecere neoficială a celor mai rapizi patinatori din lume. Federaţia internaţională (aşa numita „International Skating Union") recunoaşte drept prima manifestare oficială campionatele mondiale din 1893, de la Amsterdam. **Astăzi şi mîine, la Davos, în Elveţia** — se va desfăşura cea de **a 66-a ediţie a campionatului mondial masculin de patinaj viteză, rezervat poliatloniştilor** (spre deosebire de concursul mondial deschis, doar, sprinterilor).

Cunoscuta staţiune elveţiană de sporturi de iarnă a mai găzduit de multe ori marea confruntare a patinatorilor — prima oară chiar în 1898, aşadar este obişnuită cu astfel de organizări. De altfel, concurenţii transoceanici şi-au făcut pregătirile la începutul sezonului chiar aici la Davos.

RECORDURILE MONDIALE

500 m Evgheni Kulikov (U.R.S.S.) 37,0 (1975)
1500 m Hans van Helden (Olanda) 1:55,61 (1976)
5000 m Piet Kleine (Olanda) 7:02,38 (1976)
10.000 m Sten Stensen (Norvegia) 14:38,08 (1976)

La doar două săptămîni după campionatul Europei, desfăşurat la Larvik, în Norvegia, ce pronostic se poate face înaintea campionatelor lumii? Punem în relaţie cele două competiţii pentru că, în mod tradiţional în ultima vreme, **titlurile mondiale se distribuie cu precădere printre concurenţii de pe vechiul continent.** Mai mult, pe temeiul ultimelor mari concursuri — inclusiv cel olimpic de la Innsbruck, 1976 — se poate aprecia că vom asista din nou la **un duel norvegiano-olandez.** Cele două ţări cu veche tradiţie în acest sport furnizează astăzi candidaţii cei mai redutabili. Campionul mondial absolut de anul trecut este olandezul **Piet Kleine,** talonat îndeaproape, de pe a treia treaptă a podiumului, de compatriotul său **Hans van Helden** — ambii fiind specialişti ai probelor „de mijloc" dacă le putem numi astfel: 1500 şi 5000 m. Dar în jurul lor se adună cohorta patinatorilor norvegieni care, cu doar 15 zile în urmă, au monopolizat primele 4 locuri ale campionatului european, clasînd în ordine pe: 1. **Jan Egil Storholt,** campion continental absolut, un excelent poliatlonist (a cîştigat probele de 500 şi 5000 m); 2. **Kay Arne Stenshjemmet,** 3. **Amund Sjöbrend,** 4. **Sten Stensen** (recordmanul mondial al probei maxime de 10.000 m).

Tînărul patinator norvegian Amund Sjöbrend, *unul din favoriţii campionatului mondial*

Dintre ceilalţi candidaţi, se aşteaptă revirimentul patinatorilor sovietici **Serghei Marciuk, Lobanov, Kuzmenko** (întrucît recordmanul mondial de sprint Evgheni Kulikov nu are calităţile cerute de un multiatlon). Out-sideri sînt consideraţi concurenţii americani **Peter Müller** (cu bune rezultate la J.O. de la Innsbruck) şi campionii mondiali de juniori **Fred Heiden** şi **Daniel Immerfall.** Acestora le putem adăuga pe suedezul **Olof Granath,** canadianul **Gaetan Boucher** şi pe **Klaus Wunderlich** (R.D. Germană).

TURNEE DE TENIS

FLORENŢA MIHAI ŞI VIRGINIA RUZICI ÎNVINGĂTOARE...

Jucătoarea noastră de tenis *Florenţa Mihai* s-a calificat în semifinalele turneului de la Port Chester (S.U.A.), învingînd cu 6—1, 6—2, pe americanca Caroline Stoll. Alte rezultate: Betsy Nagelsen — Chris Penn 6—0, 6—3; Kate Latham — Lindsay Beaven 7—5, 6—2.

În turneul de la Seattle, cuplul *Virginia Ruzici* — Mima Jausovec a învins cu 7—5, 6—1 perechea Linky Boshoff — Ilana Kloss. Rezultate din optimi de finală la simplu: Olga Morozova — Cynthia Doerner 6—3, 6—2; Dianne Fromholtz—Renato Tomanova 6—1, 6—0; Kirsten Shaw — Wendy Overton 6—4, 3—6, 6—4.

...IAR NĂSTASE ÎNVINS

Primele două „sferturi" de la Richmond (Virginia) s-au încheiat cu surprize, favoriţii fiind eliminaţi. *Ilie Năstase* a pierdut cu 4—6, 3—6 în faţa australianului Tony Roche, iar Manuel Orantes a cedat cu 6—7, 2—6 partida susţinută cu Tom Okker.

În celelalte două „sferturi", Adriano Panatta îl va întîlni pe Vitas Gerulaitis (S.U.A.), iar australianul Ross Case va juca cu Corrado Barazzutti (Italia).

CE ECHIPĂ VA ALINIA CANADA LA C. M. DE HOCHEI?

● A fost stabilit programul de pregătire ● Jocuri de verificare în Europa ● Vor fi selecţionaţi şi jucători din Juniors League? ● Antrenorul Bill Watters: „Ţintim locul... 3!"

Reintrarea reprezentativei Canadei în circuitul marilor competiţii ale hocheiului suscită un firesc interes. O întrebare, de pildă, îşi face în ultimul timp tot mai insistent loc în comentariile specialiştilor, care nu prea găseau răspuns la ea: **ce echipă va prezenta Canada la C.M.?**

De curînd, răspunsul a venit. Este drept că destul de vag, dar, în orice caz, ne aflăm în faţa unor precizări de natură să dea o idee, oricum mai precisă, asupra componenţei şi valorii formaţiei care va reprezenta Canada la C.M. în cadrul unei conferinţe de presă, care a avut loc la Québéc, un purtător de cuvînt al federaţiei amatoare de hochei a dat ziariştilor primele amănunte în legătură cu lotul de jucători. Ţinînd seama de programul foarte încărcat al celor două ligi profesioniste (NHL şi WHA), detaliile s-au referit mai mult la programul de activitate al lotului decît la componenţa lui, forul canadian nefiind în măsură să ştie încă pe ce jucători se va putea baza la data plecării spre Europa. **Echipa Canadei se va reuni la Montreal la 3 aprilie, iar în ziua de 5 aprilie va pleca spre Europa, unde va întreprinde un turneu de mai multe jocuri în Cehoslovacia, Suedia şi Finlanda, pînă în ziua cînd se va deplasa spre Viena.**

În ceea ce priveşte, **componenţa lotului, se ştie că el va fi alcătuit, în majoritate, din jucători din WHA** (World Hockey Association), a doua ligă a hocheiului profesionist canadian. **Ben Hutskin,** preşedintele WHA, a făcut cîteva precizări în acest sens. El a spus că din cauza calendarului încărcat al acestei ligi şi pentru că, prin tradiţie, sezonul se va încheia în Canada cu un meci între selecţionatele NHL şi WHA, **e totuşi foarte greu de presupus că cei mai buni jucători WHA vor putea face deplasarea în Europa.** De aceea, **Ben Hutskin nu exclude posibilitatea de a se face apel la cei mai buni hocheişti din Juniors League, competiţie în care limita de vîrstă este de 20 de ani.**

În ciuda acestor perspective, cu prilejul aceleiaşi conferinţe de presă, **antrenorul secund al lotului, Bill Watters, a declarat că el este optimist şi că echipa Canadei va putea să ocupe locul 3 la C.M.,** ceea ce — apreciază tehnicianul canadian — nu poate fi considerat un rezultat slab, ţinînd seama de faptul că această formaţie lipseşte de 7 ani de la disputa celor mai bune echipe din lume.

CINE VA OBŢINE TITLUL MONDIAL LA BOB 4?

Duelul Nehmer — Schärer, cu nou record de pîrtie

Astăzi şi mîine, la St. Moritz, se dispută cele 4 manşe care vor decide echipajul campion mondial de bob 4 pe 1977. La o săptămînă după încheierea competiţiei mondiale rezervate echipajelor de bob 2, pronosticurile par a fi uşurate de rezultatele acestei întreceri. Dar ultimele ştiri sosite de la antrenamentele ce au avut loc pe pista olimpică din celebra staţiune de sporturi de iarnă elveţiană, derutează „calculul hîrtiei".

Proba de bob 2 a permis echipajelor elveţiene să valorifice din plin excepţionala cunoaştere a pîrtiei de 1 567 m cu 11 curbe: piloţii **Hiltebrand** şi **Lüdi** au ocupat primele două locuri, în timp ce campionul olimpic şi mondial **Nehmer** (R.D. Germană) a trebuit să se mulţumească doar cu locul 4. Se va repeta povestea la bobul de 4 persoane? Timpii realizaţi la ultimele antrenamente par să infirme această ipoteză. După ce la începutul săptămînii, ambiţios în dorinţa de a primi un loc în echipa Elveţiei, fostul campion mondial (1975) **Erich Schärer** a stabilit un nou record al pîrtiei cu 1:09,81, iată că joi, în două coborîri consecutive — mînat şi acesta de ambiţia revanşei după înfrîngerea de la bob 2 — **Meinhard Nehmer** doboară de două ori recordul, realizînd succesiv: 1:09,53 şi 1:09,32. Aceste performanţe de ultimă oră relansează întrecerea şi fac nesigur orice pronostic.

CONCURSUL ATLETIC DE LA BUDAPESTA

Veronica Buia a cîştigat sprintul

În ultima zi a concursului atletic de sală de la Budapesta, **Veronica Buia** a cîştigat proba de 60 m cu timpul de 7,29. Pe locul 2 s-a clasat Erdélyné (Ungaria) cu 7,34. La 400 m, **Horia Toboc** a sosit al doilea în 48,68, în urma sovieticului Viljuris — 48,60. La săritura în lungime **Dumitru Iordache** a ocupat locul 3 cu 7,59 m, după Szalma (Ungaria) 7,81 m şi Németh (Ungaria) 7,72 m.

Alte rezultate: **masculin:** 1 500 m — Skowronek (Polonia) 3:44,4; înălţime — Beilschmidt (R.D.G.) 2,20 m; prăjină — Klimczyk (Polonia) 5,00 m; 60 mg — Ognar (Ungaria) 7,84, **feminin:** 400 m — Jelica Pavlicici (Iugoslavia) 54,52.

În prima zi a concursului din sala olimpică budapestană, Helena Fibingerova *(Cehoslovacia) a reuşit noul record mondial la aruncarea greutăţii: 21,66 m*
Telefoto: A.P.—AGERPRES

DAN CRISTEA, ÎNVINGĂTOR LA DINAMOVIADA DE SCHI ALPIN

MOSCOVA, 4 (Agerpres). — Întrecerile Dinamoviadei de schi alpin desfăşurate în staţiunea montană Slavskoe (în apropiere de Lvov) au prilejuit cîteva frumoase victorii ale reprezentanţilor clubului Dinamo din România. Astfel, Dan Cristea a cîştigat probele de slalom special şi coborîre, situîndu-se pe locul doi la slalom uriaş. Printre fruntaşele probei feminine de slalom special s-a situat şi schioara română Daniela Ungrop.

12 ECHIPE MASCULINE ÎN GRUPA B A CAMPIONATULUI MONDIAL DE HANDBAL

După cum comunică agenţiile de presă, 12 formaţii masculine de handbal şi-au anunţat participarea la întrecerile grupei B a campionatului mondial, programate între 25 februarie şi 6 martie în 10 oraşe din Austria.

Organizatorii au împărţit cele 12 participante în 4 grupe preliminare după cum urmează: GRUPA A — **Cehoslovacia, Belgia, Elveţia;** GRUPA B — **Suedia, Franţa, Austria;** GRUPA C — **R. D. Germană, Islanda, Portugalia;** GRUPA D — **Spania, Norvegia, Olanda.** Primele două clasate din grupele A şi B vor juca în continuare în turneul semifinal 1, iar primele două clasate din grupele C şi D vor evolua în turneul semifinal 2. Învingătoarele celor două turnee semifinale îşi vor disputa finala campionatului, echipele clasate pe locul secund — locurile 3—4 ş.a.m.d. Primele 6 clasate la finele acestei competiţii vor avea drept de participare la campionatul mondial, grupa A, programat în 1978, în Danemarca. Pînă în prezent au obţinut calificarea pentru întrecerile grupei A primele 6 formaţii clasate la J. O. de la Montreal — **U.R.S.S., România, Polonia, R. F. Germania, Iugoslavia, Ungaria** — precum şi echipa ţării gazdă a campionatelor, **Danemarca.** Celelalte 3 locuri vor fi atribuite reprezentanţilor Africii, Asiei şi Americii.

„TURNEUL CELOR 5" LA T. V.

Astăzi după-amiază se dispută două importante partide de rugby în **Turneul celor 5 naţiuni.** La Paris se întîlnesc reprezentativele **Franţei** şi **Ţării Galilor,** iar la Dublin cele ale **Irlandei** şi **Angliei.** Reamintim că prima întîlnire, cea de pe stadionul Parc des Princes, va fi transmisă în direct de postul nostru de televiziune, începînd de la ora 15,55.

FOTBAL meridiane

Campionate în curs de desfăşurare

SPANIA: NUMAI CU JUCĂTORI ŞI TEHNICIENI IMPORTAŢI?

Fără îndoială, campionatul spaniol este unul dintre cele mai interesante din Europa. Formaţiile sale cele mai bune au devenit celebre (aşa cum este Real Madrid sau, în anii din urmă, C.F. Barcelona ori Atletico Madrid şi Valencia) prin numeroasele victorii realizate în cadrul competiţiilor europene intercluburi, iar stadioanele sînt pline de cele mai multe ori. Dar cu toate acestea, aşa cum scrie chiar cotidianul madrilen „Marca", criza se pare că se apropie. Şi motivele par a fi două. Primul este determinat de folosirea intensivă a jucătorilor şi antrenorilor străini, ceea ce „sufocă" în bună măsură promovarea jucătorilor autohtoni şi a tehnicienilor proprii. Astfel, dacă luăm fiecare echipă în parte putem aduce nenumărate exemple de fotbalişti crescuţi pe alte meridiane şi paralele, şi care activează în Spania. De pildă, la Valencia, argentineanul Kempes face casă bună în linia de atac cu olandezul Rep; C.F. Barcelona a ajuns un fel de sucursală a marelui Ajax: alături de Cruyff şi Neeskens, fostele vedete ale formaţiei din Amsterdam, activează şi fostul lor antrenor din Olanda, Rinus Michels; Atletico Madrid îşi bazează jocul pe brazilienii Leivinha (atacant central) şi Luis Pereira (libero) etc. Cu toate că se prevede ca într-un meci de campionat să joace maximum doi fotbalişti importaţi, fiecare echipă ce are suportul financiar necesar cumpărării unor astfel de fotbalişti, dispune în lotul său de încă 1—2 jucători de pe alte meleaguri sau alţii naturalizaţi. Căutînd vedetele gata formate, cu nume sonore, antrenorilor le vine greu să promoveze jucători spanioli.

Cel de-al doilea motiv este creşterea vandalismului pe stadioane, cu urmările sale (distrugerea unor instalaţii, a băncilor etc.) ca şi a violenţei jucătorilor (în turul campionatului, 15 jucători au fost trimişi de pe teren direct la spital). Astfel, dacă despre meciurile Las Palmas — C.F. Barcelona (2—1) şi Valencia — Atletico Madrid (2—3) se poate spune că au fost cele mai bune dintre cele disputate în actuala ediţie, se poate adăuga şi faptul că amîndouă au necesitat întreruperea jocurilor, intervenţia poliţiei, arestarea unor spectatori, condamnarea altora. Şi acestea nu sînt decît două exemple dintr-o listă mai lungă.

Ceea ce nemulţumeşte cel mai mult pe spanioli este căderea (sau decăderea) formaţiei favorite, Real Madrid. După revirimentul marcat prin venirea lui Miljanici şi cîştigarea titlului la mijlocul anului trecut, odată cu eliminarea sa din C.C.E. de către Bruges, nimic nu mai merge la Real. Accidentările se ţin lanţ (la un moment dat şase jucători titulari se aflau indisponibili); cunoscutul Breitner este criticat că nu munceşte, că nu transpiră pentru echipa de care este plătit, portarul internaţional Miguel Angel a devenit rezervă etc.

Formaţia cea mai în formă a campionatului este C.F. Barcelona, talonată îndeaproape de Atletico Madrid. Echipa catalonă joacă precum Ajaxul de altădată cu zece apărători şi zece atacanţi şi este deţinătoarea unui adevărat record: nu a suferit vreo înfrîngere timp de zece etape, pînă la meciul — amintit — cu Las Palmas.

Cea mai senzaţională victorie a deceniului, după cum o numeşte însăşi presa spaniolă, aparţine însă unei formaţii de mijloc, Salamanca. Ea a cîştigat la Madrid meciul cu Real prin golul înscris de portughezul Alves, un gol „istoric" întrucît este primul înscris de această formaţie pe un teren din capitala Spaniei! Tot mai mult se afirmă Real Sociedad, din Ţara Bascilor, în rîndul căreia activează şi golgeterul campionatului, atacantul Satrustegui, autorul a 17 puncte. El nu şi-a găsit însă un loc în clasamentul celor mai buni fotbalişti spanioli pe 1976, nr. 1 fiind declarat Miguel Angel (Real Madrid), urmat de Migueli (Malaga) şi Quini (Gijon, echipă care a retrogradat). Toţi patru, după cum se afirmă, nu vor lipsi însă din echipa Spaniei care, sub conducerea lui Ladislau Kubala, va întîlni formaţia Ungariei într-un meci amical ce va avea loc la Vigo, la 27 martie.

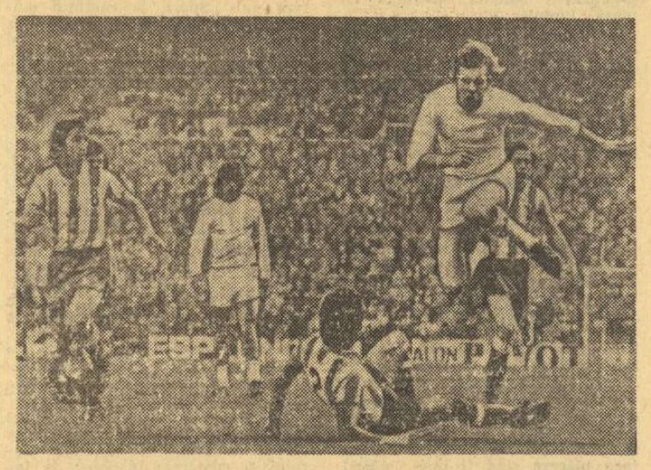

Fază din meciul Real Madrid — Malaga, Atacantul madrilen Jensen *(tricou alb), în plină cursă, sare peste fundaşul* Araez.
Foto: „A S" — Madrid

1. F.C. Barcelona	20	12	4	4	47-18 28
2. Atletico Madrid	20	11	5	4	32-18 27
3. Real Sociedad	20	10	5	5	40-19 25
4. Espanol Barcelona	20	9	5	6	40-35 23
5. Valencia	20	9	5	6	36-31 23
6. Athletic Bilbao	20	8	5	7	34-31 21
7. Elche	20	9	3	8	31-29 21
8. Las Palmas	20	9	3	8	29-29 21
9. Real Madrid	20	8	4	8	36-35 20
10. Salamanca	20	8	4	8	19-21 20
11. Betis Sevilla	20	9	2	9	26-30 20
12. F.C. Sevilla	20	5	9	6	16-24 19
13. Hercules Alicante	20	6	6	8	16-22 18
14. Santander	20	6	6	8	26-36 18
15. Burgos	20	6	4	10	25-32 16
16. Celta Vigo	20	5	6	9	11-21 16
17. Saragosa	20	3	7	10	21-33 13
18. Malaga	20	3	5	12	11-32 11

DE PRETUTINDENI

● În urma unei anchete întreprinsă în rîndul ziariştilor sportivi din 8 ţări ale Americii de Sud, cel mai bun fotbalist sud-american al anului 1976 a fost desemnat jucătorul chilian **Elias Figueroa.** Pe locurile următoare au fost clasaţi brazilienii **Zico** şi **Rivelino,** argentinianul **Gatti** şi brazilianul **Luis Pereira.** Pele, primul cîştigător al acestei anchete, a ocupat locul 19.

● Echipa Austria Salzburg a obţinut o nouă victorie în turneul internaţional de la Vina del Mar (Chile): 1—0 (0—0) cu formaţia chiliană Everton. În primul joc, Austria Salzburg întrecuse cu acelaşi scor cunoscuta formaţie braziliană F.C. Santos.

● Aflată în turneu în Cehoslovacia, Vasas Budapesta a jucat la Trnava cu formaţia locală Spartak: 2—2 (0—0).

TELEX ● TELEX ● TELEX ● TELEX ● TELEX

ATLETISM ● La Milano, Steve Riddick a cîştigat proba 60 m în 6,66, iar Bruno Bruni săritura în înălţime cu 2,22 m. ● Cea de-a 36-a ediţie a crosului de la Mezidon (Franţa) a fost dominată de atleţii belgieni, clasaţi pe primele trei locuri. A învins Eddy van Mullen (10 km în 29:00,0), urmat de Poleunis — 29:03,0 şi Debecq — 29:06,0. Pe locul patru s-a situat sportivul englez Coopland — 29:19.

AUTO ● Astăzi se dă startul în cursa de 24 de ore de la Daytona Beach. Printre favoriţi se numără Jacky Ickx, Jean-Pierre Beltoise, Peter Greg şi John Fitzpatrick. La cursă participă şi echipajul feminin italo-belgian Lella Lombardi—Christine Beckers. ● Marele premiu al Japoniei, programat la 17 aprilie, va fi aminat din cauza dificultăţilor financiare prin care trece federaţia niponă de specialitate.

BOX ● Oraşul Shreveport a găzduit cea de-a doua întîlnire amicală dintre selecţionatele de box ale S.U.A. şi U.R.S.S. Pugiliştii sovietici au obţinut victoria cu scorul de 6—2 (s-au disputat meciuri numai la opt categorii). În primul meci, desfăşurat la Las Vegas, echipa U.R.S.S. a cîştigat cu 7—4. În continuarea turneului, boxerii sovietici vor evolua la Milwaukee.

HOCHEI PE GHEAŢĂ ● La Teplice s-a disputat întîlnirea amicală dintre selecţionata de tineret a Cehoslovaciei şi echipa reprezentativă a Ungariei. Hocheiştii cehoslovaci au terminat învingători cu scorul de 7—4 (3—1, 2—2, 2—1).

SCHI ● Francezul Alain Navillod a cîştigat slalomul uriaş de pe pîrtia de la Udine, Navillod a realizat timpul de 1:33,23, fiind urmat de Paul Frommelt (Liechtenstein) şi Odd Sörli (Norvegia). Concurentul vest-german Christian Neureuther, unul dintre favoriţii probei, a ocupat locul patru ● Cel de-al treilea concurs din cadrul competiţiei de sărituri, care se desfăşoară în această săptămînă în Elveţia, s-a disputat pe trambulina de la St. Moritz şi a fost cîştigat de elveţianul Walter Steiner. Învingătorul a totalizat 264 p (sărituri de 94 m şi 90 m), fiind urmat de norvegienii Per Bergerud — 255,8 p, Johan Saetre — 254,1 p şi de austriacul Alfred Pungg — 243 p. În clasamentul general al competiţiei conduce Walter Steiner cu 758,7 p, urmat de Johan Saetre — 734,7 p.

TENIS ● Campionatul european pe echipe a programat alte două întîlniri din grupa A. La Debreţin, Ungaria a întrecut cu 3—0 Polonia (Szőke — Wieczorek 6—3, 6—4; Taroczy — Drzymalski 6—4, 6—4; Taroczy, Szőke — Drzymalski, Wisniewski 6—1, 3—6, 6—1), iar la Nantes, Franţa a fost învinsă de Suedia cu 3—0 (Rolf Norberg — Eric Deblicker 6—1, 6—2; Kjell Johansson — Patrice Dominguez 3—6, 6—3, 6—4; Ove Bengtsson, Rolf Norberg — Patrice Dominguez, Jean Louit Haillet 6—4, 6—3). ● În optimi de finală la Dayton (Ohio), Metreveli l-a învins cu 6—4, 6—3 pe Waltke, iar Borowiak a dispus cu 1—6, 7—6, 7—5 de Taylor. Alte rezultate: Mottram — Feaver 6—2, 6—4; Stewart — Gullikson 7—5, 7—5; Gebert — Kakulia 7—6, 6—4

Redacţia şi administraţia: Bucureşti, str. V. Conta 16, tel. centrală 11.10.05; secţia coresp. 11.51.09; interurban 437; telex: 10 350 romsp r. Tiparul: I. P. „Informaţia" 10 363. Pentru străinătate, abonamente prin ILEXIM, Departamentul export-import presă. P.O. Box 136—137, telex 11226, Bucureşti str. 13 Decembrie nr. 3.

R. L. 2. 3. 4.

PROLETARI DIN TOATE ȚĂRILE, UNIȚI-VĂ!

Sportul

ZIAR AL CONSILIULUI NAȚIONAL PENTRU EDUCAȚIE FIZICĂ ȘI SPORT

ANUL XXXIII — Nr. 8470 | 4 PAGINI — 30 BANI | LUNI 7 FEBRUARIE 1977

ÎNCHEIEREA VIZITEI DE PRIETENIE A TOVARĂȘULUI ERICH HONECKER ÎN ȚARA NOASTRĂ

Duminică, 6 februarie, s-au încheiat la Timișoara convorbirile dintre tovarășul Nicolae Ceaușescu, secretar general al Partidului Comunist Român, președintele Republicii Socialiste România, și tovarășul Erich Honecker, secretar general al Comitetului Central al Partidului Socialist Unit din Germania, președintele Consiliului de stat al Republicii Democrate Germane.

Au fost abordate, cu acest prilej, probleme actuale ale vieții internaționale, ale mișcării comuniste și muncitorești mondiale.

Convorbirile s-au desfășurat în atmosfera caldă, prietenească, de stimă și înțelegere reciprocă ce a caracterizat ambianța noii întîlniri dintre cei doi conducători de partid și de stat.

★

La invitația tovarășului Nicolae Ceaușescu, tovarășul Erich Honecker a participat, în cursul dimineții de duminică, la o partidă de vînătoare, în pădurea Chevereș din județul Timiș.

★

Tovarășul Erich Honecker, secretar general al Comitetului Central al Partidului Socialist Unit din Germania, președintele Consiliului de stat al Republicii Democrate Germane, care a făcut, la invitația tovarășului Nicolae Ceaușescu, secretar general al Partidului Comunist Român, președintele Republicii Socialiste România, o vizită de prietenie în țara noastră, a plecat, duminică după-amiază, spre patrie.

De-a lungul întregului traseu străbătut de coloana oficială de mașini de la reședința rezervată la Timișoara înalților oaspeți și pînă la aeroport, domnea atmosfera însuflețită, plină de căldură, cu care cetățenii acestui mare municipiu din cîmpia Banatului au ținut să salute prezența distinșilor oaspeți în orașul lor. Purtînd steguțe cu culorile celor două țări și pancarte cu inscripția „Ceaușescu —Honecker", mii de timișoreni și-au exprimat și cu acest prilej bucuria de a putea saluta prezența celor doi conducători de partid și de stat.

Ceremonia plecării s-a desfășurat la aeroportul din Timișoara, impodobit sărbătorește.

O gardă militară a prezentat onorul. S-au intonat imnurile de stat ale Republicii Democrate Germane și Republicii Socialiste România.

Tovarășii Nicolae Ceaușescu și Erich Honecker au trecut în revistă garda de onoare.

Distinsul oaspete și-a luat apoi rămas bun de la personalitățile române aflate pe aeroport.

Un mare număr de cetățeni ai Timișoarei au ținut să fie de față pe aeroport. Ca și în zilele precedente, miile de locuitori ai orașului au salutat cu multă căldură și însuflețire pe cei doi conducători de partid și de stat.

Tovarășii Nicolae Ceaușescu și Erich Honecker au răspuns cu prietenie manifestărilor de simpatie ale cetățenilor, care i-au aclamat îndelung.

La scara avionului, cei doi conducători de partid și de stat și-au strîns mîinile cu căldură, s-au îmbrățișat, luîndu-și un cordial rămas bun.

★

Duminică după-amiază, tovarășul Nicolae Ceaușescu, secretar general al Partidului Comunist Român, președintele Republicii Socialiste România, a părăsit Timișoara.

Împreună cu tovarășul Nicolae Ceaușescu au plecat tovarășii Emil Bobu, Ilie Verdeț și Vasile Patilineț.

Pe aeroport secretarul general al partidului a fost salutat de tovarășul Mihai Telescu, prim-secretar al Comitetului județean Timiș al P.C.R., președintele Consiliului popular județean, de reprezentanți ai organelor locale de partid și de stat.

Mii de locuitori ai orașului, aflați pe aeroport, l-au ovaționat îndelung pe tovarășul Nicolae Ceaușescu, exprimîndu-și cu multă însuflețire deosebita bucurie de a-l revedea în mijlocul lor. S-a scandat cu putere, cu entuziasm, „Ceaușescu-P.C.R.".

La sosirea la București, pe aeroportul Otopeni, tovarășul Nicolae Ceaușescu a fost întîmpinat de tovarășii Cornel Burtică, Gheorghe Cioară, Lina Ciobanu, Ion Dincă, Emil Drăgănescu, Ion Ioniță, Petre Lupu, Paul Niculescu, Gheorghe Oprea, Ion Pățan, Dumitru Popescu, Gheorghe Rădulescu, Leonte Răutu, Iosif Uglar, Ștefan Voitec, Iosif Banc, Ion Coman, Teodor Coman, Mihai Gere, Ion Ursu, Constantin Dăscălescu, Aurel Duma, Ion Stănescu.

Diana Mihalik *(I.E.F.S.) înscrie sub privirile rapidistelor* Nina Chiraleu *(6) și* Eugenia Nicolau *(9)*

Foto : V. BAGEAC

CAMPIONATELE REPUBLICANE DE BASCHET

I.E.F.S. (84-81 ȘI 69-62 CU RAPID) S-A DISTANȚAT ÎN ÎNTRECEREA FEMININĂ

Prima etapă a returului Campionatelor naționale de baschet masculin și feminin, disputată sîmbătă și duminică în Capitală, la Brașov, Galați și Timișoara, a cuprins cîteva meciuri interesante, în care competitoarele au luptat cu multă energie și au realizat spectacole sportive atrăgătoare. Iată rezultatele și unele amănunte:

FEMININ

I.E.F.S. — RAPID 2—0: 84—81 (42—47) și 69—62 (40—37). Ambele partide au fost deosebit de echilibrate, cu rezultate decise în finaluri și favorabile studentelor, care au greșit mai puțin, au fost mai lucide și mai eficiente în momentele hotărîtoare. În prima întîlnire feroviarele au condus majoritatea timpului, la un moment dat chiar cu 10 puncte: 73—63 în min. 33. Dar, în numai două minute ele au fost egalate, deși dețineau superioritate în lupta sub panouri (pivotul advers, **Ștefania Giurea,** părăsise terenul în min. 28, pentru 5 greșeli personale). A urmat o scurtă perioadă în care scorul a alternat, iar în ultimul minut **Ștefania Basarabia** (din nou foarte utilă) a determinat succesul I.E.F.S.-ului. A doua zi a fost rîndul formației studențești să aibă inițiativă mai multă vreme, dar în minutul 38 rapidistele nu numai că egalaseră, dar obținuseră un avans de trei puncte: 62—59. De aici, însă, ele nu au mai înscris nici un punct (!), în vreme ce campioanele țării au realizat 10 puncte și, cu acestea, victoria. Fără a se ridica la un nivel tehnic deosebit, meciurile au plăcut datorită combativității manifestată de ambele echipe, precum și captivantei evoluții a scorului. I.E.F.S. a meritat să cîștige, iar Rapid s-a străduit din răsputeri să suplinească indisponibilitățile **(Irina Vasilescu, Domnița Gheorghe** nu au jucat; **Gabriela Bosco** nu a putut evolua la întreaga ei capacitate). Au înscris: **Simionescu** 21+19, **Balai** 14+2, **Giurea** 13+16, **Mihalik** 10+8, **Portik** 10+8, **Duțu** 7+10, **Basarabia** 9+6 pentru I.E.F.S., respectiv **Chiraleu** 23+24, **Andreescu** 21+12, **Cernat** 15+9, **Nicolau** 10+3, **Csikos** 7+4, **Bosco** 4+0, **Băia-Iordache** 1+6, **Teodorescu** 0+4. Competente arbitrajele prestate de **G. Dutka — A. Atanasescu** (prima zi), **Fr. Took — N. Iliescu** (ziua a doua).

D. STANCULESCU

OLIMPIA BUCUREȘTI — CRIȘUL ORADEA 1—1: 65—62 (38—29) și 72—74 (49—37). Bucureștencele au cîștigat meciul disputat în sala Floreasca și l-au pierdut pe cel susținut în sala... proprie, ceea ce demonstrează că dacă condițiile de joc sînt normale, victoria unei echipe este decisă de comportarea din meciul respectiv, și nu de sala în care are loc partida. Ambele jocuri, care au opus formații cu stiluri aproape identice, au plăcut prin dinamismul lor, prin permanentele oscilații de scor și datorită faptului că victoriile au fost hotărîte la „potou". Cele mai multe puncte: **Tomescu** 15+24 pentru Olimpia, respectiv **Boca** 17+23. Au arbitrat bine **M. Aldea — I. Grigore, A. Atanasescu — P. Pasere. (G. OCTAVIAN**-coresp.).

UNIVERSITATEA TIMIȘOARA — C.S.U. GALAȚI 2—0: 62—58 (32—26) și 72—70 (50—26). În primul joc scorul a fost echilibrat; în cel de al doilea, gazde au jucat fără greșeală și au cîștigat următoarele două seturi în numai 19 minute! În continuare însă, ei au slăbit concentrarea și au greșit enorm, permițînd rapidiștilor o revenire spectaculoasă care le-a adus pe merit victoria. Foarte bine au arbitrat **D. Dobrescu** din Ploiești și **D. Rădulescu** din București. **(I. IANCU** — coresp.).

POLITEHNICA TIMIȘOARA — DELTA TULCEA (3—1). După cum au început jocul, se părea că timișorenii vor obține o victorie facilă, dar în seturile 2 și 3 oaspeții au evoluat foarte bine. Pînă la urmă, studenții s-au impus în finaluri de set. Remarcați: **Girleanu, Bugarschi, Vinătu** (Poli), respectiv **Staicu** și **Stamate.** Arbitri: **L. Grün** din Tg. Mureș și **V. Farkaș** din Satu Mare. **(C. CREȚU** — coresp.).

TRACTORUL BRAȘOV — C.S.U. GALAȚI (3—1). Partidă echilibrată, spectaculoasă. S-au remarcat **Bujilă, Stancu, Pustiu** (Tractorul), **Antonescu, Țigăeru**

(Continuare în pag. a 2-a)

(Continuare în pag. a 2-a)

ETAPA A 14-a ÎN DIVIZIA A DE VOLEI

ÎN CAMPIONATUL FEMININ, 5 VICTORII ÎN DEPLASARE

Duminică au fost programate partidele celei de a 14-a etape din cadrul campionatelor primei divizii de volei. În campionatul masculin, victoriile au fost împărțite (și numai succesul Rapidului la Bacău constituie o mare surpriză), în timp ce în competiția feminină numai o echipă gazdă a reușit să termine învingătoare (dealtfel, cele 5 victorii în deplasare erau de prevăzut). Iată amănunte de la meciurile etapei.

MASCULIN

STEAUA — CONSTRUCTORUL (3—0). Jocul a plăcut în general prin dinamismul său, prin frumusețea fazelor și prin combinațiile realizate îndeosebi de Steaua. Brăilenii au forțat nota la începutul partidei, reușind să mențină echilibrul pînă către sfîrșitul setului I, după care modificările făcute de antrenorul bucureștenilor, **Aurel Drăgan,** au dus la stabilizarea unui sextet mai omogen, care avea să se impună apoi de o manieră categorică. Constructorul a manifestat multă nesiguranță la preluare (pe tot parcursul meciului), îngreuind misiunea coordonatorului său, **Dragoș Popescu,** de a realiza acțiuni combinative. Cu servicii bine dirijate, cu un blocaj pe fază și cu o forță de atac superioară, Steaua și-a mulțumit de această dată suporterii. Remarcați: **Manole, Țerbea, Cr. Ion, Macavei** (Steaua), **Dragoș Popescu** și **Dan Ionescu** (Constructorul). Bun arbitraj cuplului bucureștean **V. Pavel — I. Armeanu. (A.B.).**

VIITORUL BACĂU — RAPID (2—3). Nimeni nu se aștepta la o surpriză din partea Rapidului, mai ales că, după ce au cedat la mare luptă primul set, gazdele au jucat fără greșeală și au cîștigat următoarele două seturi în numai 19 minute! În continuare însă, ei au slăbit concentrarea și au greșit enorm, permițînd rapidiștilor o revenire spectaculoasă care le-a adus pe merit victoria. Foarte bine au arbitrat **D. Dobrescu** din Ploiești și **D. Rădulescu** din București. **(I. IANCU** — coresp.).

REZULTATE TEHNICE

Masculin : Steaua — Constructorul Brăila 3—0 (11, 3, 6), Politehnica Timișoara — C.S.M. Delta Tulcea 3—1 (5, -13, 13, 11), Tractorul Brașov — C.S.U. Galați 3—1 (-9, 7, 16, 9), Viitorul Bacău — Rapid 2—3 (-12, 2, 1, -2, -12), Petrolul — Dinamo 0—3 (-3, -6, -9). Meciul Universitatea Craiova — Explorări (0—3) s-a disputat anterior.

Feminin : Universitatea Timișoara — Rapid 2—3 (-9, 6, 14, -11, -11), Farul Constanța — Dinamo 2—3 (11, 13, -12, -12, -11), Știința Bacău — C.S.U. Galați 1—3 (6, -5, -9, -14), Maratex B. Mare — Penicilina Iași 0—3 (-2, -9, -4), Ceahlăul P. Neamț — Universitatea Craiova 0—3 (-13, -6, -11), I.E.F.S. — C.S.M. Sibiu 3—0 (1, 7, 8).

DIVIZIONARELE DE FOTBAL ÎN PLINĂ CAMPANIE A MECIURILOR DE VERIFICARE

M. Sandu *nu-l poate depăși pe fundașul central al argeșenilor,* Stancu, *acesta din urmă respingînd balonul. Fază din partida Sportul studențesc — F. C. Argeș disputată ieri în Capitală.* Foto : Dragoș NEAGU

Sîmbătă și duminică majoritatea divizionarelor A, B și C au susținut partide amicale de verificare, antrenorii acestora căutînd să accelereze procesul de stabilire a formațiilor de bază cu care vor aborda noul sezon competițional, pînă la startul oficial al căruia au mai rămas doar trei săptămîni (la 27 februarie au loc „optimile" Cupei). Iată, mai jos, relatări asupra principalelor partide disputate în Capitală și în țară.

SPORTUL STUDENȚESC — F.C. ARGEȘ 1—3 (0—1)

Terenul Politehnica, acoperit cu zăpadă, a solicitat din plin pe jucători, ei trecînd bine acest examen ceea ce denotă că pregătirea efectuată pînă acum a fost bună. Deși handicapate de absența unor „piese grele" — cauzate de prezența în lotul reprezentativ (Grigore, Radu II, Cristian) sau diverse accidentări (Răducanu, Ciugarin, Cassai, Grosu, Rădulescu și Mustățea) — cele două echipe au oferit celor aproape 2000 de spectatori o dispută frumoasă, interesantă, cu multe faze de poartă, în special în repriza secundă. Argeșenii, cu o evoluție superioară, au ieșit mai mult în evidență, ei dovedindu-se mai insistenți și mai incisivi. Partida s-a încheiat cu victoria meritată a echipei F.C. Argeș, concretizată prin golurile înscrise de **Cîrstea** (min. 35), **Doru Nicolae** (min. 57) și **Iovănescu** (min. 83). Pentru bucureșteni a marcat **O. Ionescu** (min. 80 — din penalty). Au jucat formațiile: SPORTUL STUDENȚESC: **Bunea — Tănăsescu** (Petreanu), **Cazan, M. Olteanu, Manea — Marica, Munteanu** (Vlad), **O. Ionescu — Niță** (Mihail), **M. Sandu, Chihaia.** F.C. ARGEȘ: **Speriatu** (Nițu) **— Zamfir** (Moisescu), **C. Olteanu, Stancu, Ivan II — Bărbulescu, Cîrstea** (Toma), **Iovănescu — Leșeanu, Radu III** (Stan), **Roșu** (Doru Nicolae). A arbitrat **Max. Popescu. (Aurel PĂPĂDIE).**

DINAMO BUCUREȘTI — POLITEHNICA IAȘI 2—2 (1—0)

Deși partida (care s-a disputat sîmbătă) a fost „mutată" pe terenul de zgură, aproape 2000 de spectatori au ținut să asiste la acest amical. S-a jucat fără menajamente, — cele două formații arătînd o bună pregătire fizică. Dinamoviștii au atacat mai mult,

(Continuare în pag. a 3-a)

SÎMBĂTĂ ȘI DUMINICĂ

NUMEROASE ÎNTRECERI ȘI MANIFESTĂRI SPORTIVE DE MASĂ

Aspect din meciul de handbal dintre echipele asociațiilor sportive a I. P. Filaret și „Danubiana" din cadrul „Cupei Independenței" desfășurat în sala Olimpia. Foto : S. BAKCSY

SIBIU „Cupa Independenței" la volei

Cu concursul comisiei municipale de resort, la Sibiu a avut loc o competiție de volei dotată cu „Cupa Independenței". Trofeul pus în joc a revenit elevilor de la Școala sportivă din localitate, neînvinși : 3—1 cu A.S.A.I., „7 Noiembrie" și A.S.A. II și 3—0 cu echipa Liceului nr. 6 de construcții. Pe locul 2 formația „7 Noiembrie" (3—1 cu A.S.A.I.).

Ilie IONESCU, coresp.

BUZĂU Primele concursuri de săniuțe

Mult așteptata zăpadă s-a așternut și pe meleagurile buzoiene, îndemn pentru sportivi de a ieși pe pîrtii. Astfel, în organizarea C.J.E.F.S. Buzău și a Consiliului municipal al organizației pionierilor a avut loc, pe aleile parcului Tineretului și în Crîng, o întrecere de săniuțe cu tracțiune cu participarea elevilor de la școlile generale din municipiul de reședință al județului. La întrecere s-au prezentat aproape 200 de echipaje, cele mai numeroase reprezentînd școlile generale nr. 16, 11, 2, 12, 8 și 1. Echipajele situate pe locul I — **Mirela Constantin** și **Mihaela Toader** (șc. gen. 11) la fete, **Aurelian Postolea** (șc. gen. 8) și **Marius Iancu** (șc. gen. 16).

Dumitru SOARE, coresp.

BUCUREȘTI La IPROMET peste 100 de înotători pe blocstarturi !

Într-o singură zi, duminică, 110 angajați ai Institutului de proiectări metalurgice din Capitală au fost prezenți pe bloc-starturile bazinului Floreasca. Este o acțiune care se desfășoară cu regularitate, angajînd săptămînal, în orele libere, aproape 250 de proiectanți, tehnicieni și ingineri. În bazin la „Floreasca" pot fi, astfel, întîlniți, alături de președintele asociației sportive, **ing. Petru Köveci** și de decanul de... activitate sportivă de masă de la IPROMET **ing. Soare Grigorescu,** mulți alți amatori de natație ca **Oct. Coldea, M. Subțirică, M. Șalagor, V. Eremia, V. Leanca, Gh. Dumitru** și bineînțeles responsabila secției de resort din asociația sportivă, **ing. Gabriela Popescu-Florea.**

Febrila activitate a iubitorilor de înot de la IPROMET reprezintă o repetiție în vederea tradiționalei întreceri între institutele de proiectări din Capitală ce va avea loc luna viitoare, „Cupa proiectanților" **(t. st.)**

ÎN ÎNTRECERE — 1 200 de lucrători din comerț

În organizarea asociației sportive Spartac București, peste 1 200 de tineri din aproape 45 de întreprinderi comerciale s-au întrecut la șah, tenis de masă, tir și popice în cadrul „Cupei 16 Februarie". Evidențiem frumoasa ținută a sportivilor care au reprezentat I.C.S. Unirea, I.C.S. Cocor, I.C.S. Victoria și C.H.R. Lido.

Sportivii din comerț fac pregătiri pentru a participa la o nouă competiție de masă — „Cupa Independenței" (handbal, box, popice, tir și tenis de masă).

Octavian GUȚU, coresp.

Grupul școlar I.M.G.B. Participare entuziastă în „Cupa tineretului"

Mai bine de 350 de elevi și eleve de la Grupul școlar al Întreprinderii de mașini grele din București au participat la întrecerile din cadrul „Cupei tineretului" organizate la șah și tenis de masă. Cîștigători : **Gheorghe Constantin** (anul III E 1) la șah și **Cornelia Popescu** (anul III C) la tenis de masă.

Elevii aceleiași unități de învățămînt au început întrecerile și pentru „Cupa 16 Februarie" (șah, tenis de masă, handbal și fotbal). Pînă acum s-au prezentat în concurs aproape 150 de elevi și eleve. **(G. O.).**

PITEȘTI Dialog cultural-sportiv între școli

Din inițiativa Consiliului municipal pentru educație fizică și sport Pitești și a Comitetului municipal U.T.C. au fost organizate originale dialoguri cultural-sportive pe școli dedicate Zilei

(Continuare în pag. a 3-a)

LUCIA BARABAȘ ȘI GHEORGHE VOICU CAMPIONI LA 5 ȘI 15 Km SCHI FOND

Cursele de ștafetă au revenit formațiilor C. S. U. Oradea-la fete și Dinamo-la băieți

Lucia Barabaș *(C. S. Tractorul) învingătoare în proba de 5 km.* Foto : I. MIHĂICĂ

FUNDATA, 6 (prin telefon). Campionatele republicane de fond pentru seniori au continuat cu probele de 15 km pentru seniori și 5 km pentru seniore. Deosebit de animate, întrecerile s-au dovedit printre cele mai interesante pe care le-am urmărit în ultimii ani. La cursa băieților atracția principală a constituit-o și participarea tuturor biatloniștilor, adică tot ceea ce avem mai valoros în probele nordice. **Gheorghe Voicu,** într-o formă sportivă bună, a condus de la un cap la altul al cursei. Alergarea sa a constituit un model de stil și mai ales de viteză. Simbătă el nu a putut fi întrecut. Jumătate din traseu, Voicu a fost secondat de coechipierul său **Dumitru Drăghici,** dar acesta, spre final, marcat încă după cursa de 30 km, a cedat locul secund lui **Gheorghe Kereji,** aflat și el în vervă deosebită. De remarcat că mulți dintre fondiștii cu state vechi de serviciu au fost obligați să abandoneze din cauza ritmului ridicat impus de fruntașii cursei. Printre cei ce nu au mai ajuns la sosire s-au aflat : Iosif Tamaș, Cornel Potroanchen, Nicolae Vestea, Nicolae Cristoloveanu, Victor Dihoi ș.a. Insuficient de motivat ni s-a părut și abandonul lui **Gheorghe Gârniță** (campionul de la 30 km) care, informat pe traseu că nu mai poate cîștiga locul I, a preferat să se... oprească.

La fete, **Lucia Barabaș** a cîștigat după o frumoasă evoluție, în care a demonstrat ceea ce se așteaptă de la ea : combativitate, un ritm ridicat de alergare, o tehnică eficace. A fost o luptă acerbă, de secunde, între Barabaș, sora sa **Adriana Boyle** și **Iuliana Demeter** (ambele de la C.S.U. Oradea). Departajarea minimă reflectă apropierea valorică dintre aceste fondiste, iar întrecerea lor a fost deseori aplaudată la scenă deschisă de spectatori.

Duminică s-au prezentat la start 17 ștafete de bărbați și 13 de femei, ceea ce constituie un record de participare al ultimelor sezoane. Dinamo I, perfect conștientă de valoarea componenților ei și cu o ceruire a schiurilor foarte bună și-a repartizat în mod corect forțele, astfel că în final a obținut o victorie la peste două minute față de principala sa adversară, formația A.S.A. I. Din echipa cîștigătoare, **Francisc Foriko** (schimbul doi) poate fi considerat ca principalul pion al victoriei. Pe locul secund — A.S.A. I., iar pe poziția a treia Dinamo II.

Ștafeta fetelor ne-a oferit un final dramatic. După două schimburi, C.S.U. Oradea și Tractorul I se aflau la egalitate. În schimbul trei au pornit, ca adversare, surorile **Barabaș.** De data aceasta, luîndu-și revanșa după cursa individuală de 5 km, sora mai mare, **Adriana,** a reușit să smulgă o victorie pe care toată lumea o prevăzuse a fi pentru formația Tractorul. De remarcat locul trei obținut de echipa școlii sportive „Brașovia", din care **Marcela Voicu** și **Mimi Oncioiu** nu au nici virsta... juniorarelor mici. REZULTATE TEHNICE : **15 km seniori :** 1. **Gheorghe Voicu** (ASA) 52,44 — campion național, 2. Gheorghe Kereji (C.S.U. Oradea) 53,26, 3. Dumitru Drăghici (ASA) 53,55, 4. Francisc Foriko (Dinamo) 54,24, 5. Gheorghe Duca (Dinamo) 54,32, 6. Laszlo Markoș (Dinamo) 54,34 ; **5 km senioare :** 1. **Lucia Barabaș** (Tractorul) 21.14 — campioană națională, 2. Adriana Boyte (C.S.U. Oradea) 21,26, 3. Iuliana Demeter (C.S.U. Oradea) 21,32, 4. Cornelia Mititelu (I.E.F.S.) 21 36, 5. Elena Tișcă (Tractorul) 21,54, 6. Elena Lagusis (Brașovia) 22.04. **ștafeta 3X10 km seniori :** 1. **Dinamo I** (P. Ciobanu, F. Foriko, G. Gârniță) 1h42.23 — campioană națională, 2. A.S.A.I. 1h44,53 3. Dinamo II 1h45.16 ; **ștafeta 3X5 km senioare :** 1. **C.S.U. Oradea** (Iuliana Gegö, Iuliana Demeter, Adriana Boyte) 1h00.53 — campioană națională, 2. Tractorul 1h01,20, 3. Șc. sp. Brașovia 1h04,06.

Mihai BĂRĂ

În pag. a II-a **CRONICILE ETAPELOR DE SÎMBĂTĂ ȘI DUMINICĂ ALE CAMPIONATULUI MASCULIN DE HANDBAL**

DIVIZIA A LA VOLEI

(Urmare din pag. 1)

și **Zugravu** (C.S.U.). Arbitri : **C. Pitaru** din Sibiu și **Al. Rafu** din Ploiești. **(C. GRUIA** — coresp.).

PETROLUL — DINAMO (0—3). Partidă la discreția campionilor. O replică mai curajoasă au furnizat gazdele în setul al treilea. S-au remarcat **Oros, Udișteanu** și **Păușescu** de la învingători, **Ionescu, Panait** și **Sirbu** de la învinși. Arbitri : **O. Manițiu** din Brașov și **M. Nicolau** din București. **(O. BĂLTEANU** — coresp.).

CLASAMENTE

MASCULIN

1. DINAMO	14	14	0	42: 3 28
2. Explorări	14	12	2	40:13 26
3. Steaua	14	10	4	34:17 24
4. Tractorul	14	8	6	27:22 22
5. Politehnica	14	8	6	26:32 22
6. Viitorul	14	7	7	29:28 21
7. Constructorul	14	7	7	27:30 21
8. Rapid	14	6	8	26:29 20
9. Universitatea	14	5	9	22:32 19
10. C.S.M. Delta	14	4	10	18:33 18
11. C.S.U. Galați	14	2	12	16:38 16
12. Petrolul	14	1	13	10:40 15

FEMININ

1. PENICILINA	14	14	0	42: 1 28
2. Dinamo	14	13	1	39:15 27
3. Univ. Craiova	14	9	5	31:19 23
4. Rapid	14	9	5	31:20 23
5. I.E.F.S.	14	9	5	33:23 23
6. C.S.U. Galați	14	8	6	26:24 22
7. Farul	14	7	7	27:25 21
8. Univ. Timișoara	14	5	9	20:29 19
9. Știința	14	3	11	20:34 17
10. Maratex	14	3	11	17:35 17
11. Ceahlăul	14	3	11	11:36 17
12. C.S.M. Sibiu	14	1	13	3:39 15

FEMININ

FARUL — DINAMO (2—3). Joc dramatic, în care gazdele au condus cu 2—0, ca urmare a evoluției foarte bune a trăgătoarelor principale **Maria Enache** și **Luxa Racoviță**n, dar aveau să cedeze în următoarele trei seturi, în urma unei dispute echilibrate. De remarcat că în setul patru Farul a condus cu 11—7, iar în setul 5, cu 6—1. Dinamo a dovedit însă o mai bună pregătire fizică. S-au remarcat **Maria Enache, Luxa Racoviță**n, **Renata Stelescu** (Farul), respectiv **Helga Bogdan, Gabriela Popa** și **Irina Petculeț**. Bun arbitrajul cuplului **N. Ionescu** din București — **I. Amărăsteanu** din Craiova. **(P. ENACHE** — coresp.).

UNIVERSITATEA TIMIȘOARA — RAPID (2—3). Ambele formații au contribuit la realizarea unui joc frumos, în care s-a luptat mult pentru victorie. Rapid a manifestat mai multă hotărîre la fileu, cîștigînd pe drept. Evidențiate : **Rodica Antonescu, Mariana Wolf** („U"), **Elena Ilie** și **Ioana Șiclovan** (Rapid). Arbitri : **V. Szakacs** din Baia Mare și **L. Grün** din Tg. Mureș.

ȘTIINȚA BACĂU — C.S.U. GALAȚI (1—3). Gazdele au evoluat bine la început, apoi potențialul lor tehnic și fizic a scăzut brusc. Revenirea din finalul setului patru nu a fost suficient de consistentă.

I.E.F.S. — C.S.M. SIBIU (3—0). Studentele au dovedit o netă superioritate, stabilind și un record de durată : ele au încheiat primul set în numai șapte minute, iar partida în 35 de minute ! După cum se prezintă, sibiencele n-au șanse să evite retrogradarea. Arbitraj bun : **N. Găleșeanu** și **Z. Pătru**, ambii din București.

Acțiune rapidă realizată de voleibaliștii de la Steaua, care surprind nepregătită apărarea la fileu a brăilenilor

MARATEX B. MARE — PENICILINA (0—3). În fața a 1 500 de spectatori, ieșencele au obținut o victorie netă, în 52 de minute. Remarcate : **Ana Chiriței, Nadia Sava, Aurelia Ichim** și **Mariana Baga-Ivanov** de la învingătoare, **Marcela Pripiș** și **Georgeta Ciofling** de la învinse. Arbitri : **L. Andrieș** și **M. Herța**, ambii din Cluj-Napoca. **(V. SĂSĂRANU** — coresp.).

CEAHLĂUL P. NEAMȚ — UNIVERSITATEA CRAIOVA (0—3). Jocul a fost la discreția oaspetelor, de la care s-au remarcat **Maria Popa, Marilena Dubinciuc** și **Liliana Pașca.** Arbitri : **R.Farmuș** și **I. Suselescu** ambii din București. **(R. TOMA**

Campionatele republicane de haltere la încheierea turului

STEAUA CONDUCE ÎN DIVIZIA A

C.S.M. CLUJ-NAPOCA — LIDER ÎN „B"

BRAȘOV, 6 (prin telefon). Campionatele naționale de haltere pe echipe au continuat sîmbătă și duminică și iată că, după patru zile de întreceri foarte echilibrate, s-a încheiat prima etapă (tur) a acestei dispute. Competiția a furnizat multe surprize, printre care dificultatea cu care echipa **Steaua** (antrenor **Ștefan Achim)** a ocupat locul I, ca și afirmarea formațiilor Clujeana (antrenor : Ștefan Javorek), A.S.A. Tg. Mureș și Chimpex Constanța. Dar iată clasamentele, pe echipe, după această etapă :

DIVIZIA A: 1. Steaua 77 p; 2. Clujeana 72 p ; 3. A.S.A. Tg. Mureș 70 p ; 4. Rapid București 67 p ; 5. Chimpex Constanța 67 p ; 6. Olimpia București 49 p; 7. Rapid Oradea 34 p ; 8. Steagul roșu Brașov 30 p ; 9. Electromotor Timișoara 25 p ; 10. C.S. Onești 16 p. **DIVIZIA B: 1. C.S.M. Cluj-Napoca 105 p (antrenor Tiberiu Roman) ;** 2. Minerul Lupeni 66 p ; 3. C.S.M. Sibiu 52 p ; 4. C.S.M. Reșița 34 p; 5. Rapid Arad 30 p. ...

Foarte echilibrate au fost întrecerile la categoria mijlocie, unde juniorul P. Dumitru (Chimpex C-ța) s-a clasat primul, iar reprezentanții clubului Steaua — considerați favoriți — au pierdut puncte prețioase. Totuși, Steaua a remontat diferența de puncte la categoria grea, unde M. Parapancea l-a învins pe Șt. Tașnadi (Clujeana).

În general, însă, **rezultatele la marea majoritate a categoriilor au fost modeste, îndeosebi la categoriile mari de greutate.**

Ni se pare semnificativ faptul că de-a lungul celor patru zile de concurs am consemnat doar două recorduri naționale și acelea la juniori mici — **Tiberiu Kișkallo** (C.S.M. Cluj-Napoca), la cat. mijlocie : 122,5 kg la „smuls" și 262,5 kg la total.

Iată rezultatele individuale la ultimele șapte categorii : Cat. ușoară (67,5 kg) : 1. Al. Kiss (Clujeana) 275 kg, 2. I. Buța (Steaua) 267,5 kg, 3. A. Miuț (Electromotor Timișoara) 262,5 kg; **cat. semimijlocie (75 kg) : 1. D. Cioroslan (Steaua) 290 kg ;** 2. V. Dociu-Enciu (Olimpia Buc.) 282,5 kg, 3. M. Țuțuianu (Chimpex C-ța.) 270 kg ; **cat. mijlocie (82,5 kg) : 1. P. Dumitru (Chimpex C-ța.) 285 kg,** 2. S. Apostol (Rapid Buc.) 280 kg, 3. I. Szatmari (Rapid Oradea) 280 kg ; **cat. semigrea (90 kg) : 1. V. Groapă (Steaua) 307,5 kg,** 2. I. Angheluță (A.S.A. Tg. Mureș) 277,5 kg, 3. B. Halasz (Clujeana) 270 kg; **cat. grea-ușoară (100 kg): 1. T. Petrișor (Rapid Buc.) 290 kg,** 2. Cs. Maté (Clujeana) 285 kg, 3. C. Popescu (Rapid Oradea) 282,5 kg; **cat. grea (110 kg): 1. M. Parapancea (Steaua) 327,5 kg ;** 2. St. Tașnadi (Clujeana) 310 kg ; 3. I. Salma (C.S.M. Cluj-Napoca) 300 kg ; **cat. supergrea (+110 kg) : 1. St. Kreicik (C.S.M. Cluj-Napoca) 300 kg ;** 2. Z. Rad (A.S.A. Tg. Mureș) 300 kg ; 3. V. Deac (C.S.M. Sibiu) 287,5 kg.

Ion OCHSENFELD

ÎN BUCEGI SLALOMUL URIAȘ, O ÎNTRECERE ANIMATĂ

Dacă vineri, în prima zi a competițiilor dotate cu **„Cupa speranțelor"** pentru juniori și **„Cupa 16 Februarie"** pentru seniori, vremea a fost potrivnică desfășurării în condiții optime a întrecerilor, un soare primăvăratic se revărsa, sîmbătă, peste Bucegi, oferind disputelor o ambianță specială. Slalomul uriaș a însemnat pentru toți concurenții — juniori și seniori — cel mai greu examen pe care l-au susținut în actualul sezon de schi. Antrenorul **Cornel Tăbăraș** a marcat un traseu cu o lungime de 1600 m, cu 320 m diferență de nivel și cu 42 de porți. Plecarea s-a dat din Carpul Mare, iar aparatura electronică de cronometraj înregistra sosirile lîngă cabana „Cota 1500". Vizibilitatea excelentă a permis unui mare număr de spectatori să urmărească desfășurarea coborîrilor pe aproape întreaga Vale a lui Carp.

Disputa juniorilor și junioarelor pentru „Cupa sperantelor" a fost interesantă, aprigă, iar traseul dificil a supus pe competitori unor eforturi cu care nu au fost obișnuiți în alte întreceri. Băieții au, deocamdată, un lider care se lasă foarte greu întrecut : **Aurel Albert** (Steagul roșu) — pregătit de **Radu Scirneci**. După succesul din ziua precedentă, Albert a făcut o nouă cursă extrem de curajoasă, la sfîrșitul căreia cronometrajul a indicat un timp care l-ar fi clasat chiar între primii 10... seniori. În imediata apropiere a liderului s-au aflat reprezentanții Liceului de schi din Predeal, frații **Gabriel** și **Mihai Olaru**, precum și talentatul **Dorin Dinu**. La fete, schioarele de la Școala sportivă din Miercurea Ciuc s-au revanșat după insuccesul de la special, reușind să se claseze pe locurile I **(Maria Balaș)** și III **(Csila Peters).**

Alexandru Manta *(ASA) cîștigătorul „Cupei 16 Februarie"*

Întrecerea senioarelor a revenit, surprinzător, elevei **Aurelia Nițu**, care coborînd curajos, cu o alunecare bună a reușit să o depășească cu cîteva sutimi pe **Minodora Munteanu.** Aceasta a făcut o cursă bună, dar o inexactitate,comisă cu puțin timp înaintea sosirii, a privat-o de victoria pe care o merita. Cîștigătoarea slalomului special, **Georgeta Băncilă,** a vrut să repete succesul din ajun. O greșeală pe parcurs a făcut însă să piardă timp prețios, astfel că a trebuit să se mulțumească cu locul 3...

Seniorii au ținut încordată atenția spectatorilor pînă la ultimul concurent. Plecat printre primii din start, **Gheorghe Vulpe** s-a menținut pe primul loc pînă aproape de sfîrșitul probei, cînd **Ioan Cavași,** riscînd totul, a înregistrat un timp superior și i-a smuls victoria. Bine au evoluat și **Cornel Negulescu, Constantin Văideanu, Virgil Brenci** și **Alexandru Manta.**

REZULTATE TEHNICE: **junioare:** 1. Maria Balaș (Șc. sp. M. Ciuc) 85,123, 2. Elisabeta Stroe (L. S. Predeal) 86,688, 3. Ssila Peters (Șc. sp. M. Ciuc) 87,837, 4. Doina Frățilă 88,047, 5. Maria Manolache 89,445, 6. Cecilia Frățilă (toate de la L.S.) 89,559 ; **juniori:** 1. A. Albert (St. roșu) 74,554, 2. G. Olaru 75,525, 3. M. Olaru 75,885, 4. D. Dinu (toți de la L.S.) 76,612, 5. C. Adorian (Șc. sp. M. Ciuc) 78,062, 6. L. Frățilă (L.S.) 78,392 ; **senioare :** 1. Aurelia Nițu (L.S.) 83,164, 2. Minodora Munteanu (C.S.U. Oradea) 83,974, 3. Georgeta Băncilă (Dinamo) 85,733 ; **seniori :** 1. I. Cavași (Dinamo) 69,460, 2. Gh. Vulpe (Telefericul) 70,713, 3. C. Negulescu (A.S.A.) 70,928, 4. C. Văideanu (St. roșu) 71,229, 5. V. Brenci (A.S.A.) 71,385, 6. Al Manta (A.S.A.) 71,489.

Cîștigători la combinată pe două probe în „Cupa 16 Februarie" — **Alexandru Manta** și **Georgeta Băncilă.**

DISPUTE INTERESANTE ÎN CUPA FEDERAȚIEI ȘI „TROFEUL REȘIȚA" LA POPICE

Noul sezon competițional la popice a debutat cu două importante întreceri desfășurate la Reșița, etapa I a *„Cupei F.R.F."* și concursul individual *„Trofeul Reșița"* ediția a V-a. În competiția eliminatorie, „Cupa F.R.P.", s-au întrecut 40 de concurenți și concurente, componenții loturilor naționale și sportivi fruntași din echipele divizionare, iar la *„Trofeul Reșița"*, alături de aceștia au participat și popicari din localitate. Întrecerile au fost viu disputate, mulți competitori obținînd rezultate bune. O surpriză de proporții s-a înregistrat în disputa bărbaților pentru „Trofeul Reșița": tînărul jucător Marin Badea (24 ani, titular doar din toamnă în formația Olimpia Reșița) a ocupat primul loc, cu un rezultat remarcabil — 932 p d (record personal).

La femei o comportare foarte bună a avut jucătoarea localnică Maria Stanca care, cu un punctaj excelent — 487 —, a surclasat-o pe Elena Goncear, cîștigătoarea etapei I a *„Cupei F.R.P."*.

Iată rezultatele tehnice : „CUPA F.R.P." — etapa I — FEMEI : *1. Elena Goncear (Voința Buc.) 465 p d,* 2. Margareta Cătineanu 451. 3. Florica Neguțoiu 442 (ambele de la Gloria Buc.), 4. Stela Andrei (Laromet Buc.) 440, 5. Elena Radu (Voința Galați) 436, 6. Mariana Constantin (Hidromecanica Brașov) 435 ; BĂRBAȚI : *1. P. Purge (Voința Buc.) 925 p d,* 2. I. Stefucz (Voința Cluj-Napoca) 914, 3. I. Tismănar (Constructorul Galați) 911. 4. I. Bice (Aurul Baia Mare) 905. 5. M. Grigore (Olimpia Buc.) 899. 6. L. Fodor (Voința Cluj-Napoca) 883.

„TROFEUL REȘIȚA" — FEMEI: *1. Maria Stanca (C.S.M. Reșița) 487 p d,* 2. Elena Goncear 465. 3. Margareta Cătineanu 451. BĂRBAȚI: *1. M. Badea (Olimpia Reșița) 932.* 2. P. Purge 925, 3. P. Preda (Olimpia Reșița) 919.

D. GLĂVAN, coresp.

GHEORGHE CÎMPEANU, CAMPION ABSOLUT LA RADIOTELEGRAFIE-SALĂ

Ieri s-au încheiat la Constanța finalele Campionatelor republicane de radiotelegrafie-sală. Ca și anul trecut, cel mai bun dintre seniori a fost **Gheorghe Cîmpeanu,** reprezentantul Radioclubului Prahova, care a cîștigat toate probele la cele trei concursuri : **regularitate, recepție-viteză** și **transmitere-viteză. Radu Bratu,** reprezentantul Constanței, **care a deținut** mulți ani la rînd titlul de campion a obținut doar locurile secunde la regularitate și recepție-viteză Surpriza s-a produs însă la juniori care, conform regulamentului competiției, nu participă decît la proba de regularitate : sportiva **Janeta Manea,** din București, s-a clasat pe primul loc, înaintea lui **Mihai Budișteanu,** din Ploiești campionul de anul trecut. Este interesant că, deși au fost numai trei fete (din totalul de 17 concurenți-juniori), două dintre ele au ocupat locurile I și III, fapt ce pledează elocvent pentru atragerea elementului feminin la practicarea radiotelegrafiei sportive.

În general, cea de-a XVI-a ediție a Campionatelor de radiotelegrafie-sală a marcat un evident progres față de anii trecuți atît în ceea ce privește numărul concurenților, cît și nivelul rezultatelor obținute, în special la juniori. Cu toate acestea, numărul radioclubu rilor județene care și-au trimis reprezentanții la această competiție rămîne destul de mic (10!). În legătură cu aceasta, propunem ca aprecierea anuală a activității radioclubu rilor să fie făcută exclusiv în funcție de participarea și rezultatele obținute la toate competițiile. În încheiere, o notă bună pentru Radioclubul județean și Comisia de radioamatorism Constanța, gazdele care au asigurat condiții optime pentru desfășurarea campionatului.

Rezultate : **Regularitate.** Individual juniori : 1. Janeta Manea (M. București); 2. Mihai Budișteanu (Prahova) ; 3. Floarea Gemănaru (Suceava). Echipe : 1. M. București ; 2. Prahova ; 3. Suceava. Individual seniori : 1. Gh. Cîmpeanu (Prahova) ; 2. Radu Bratu (Constanța) ; 3. Pavlic Coca (Suceava). Echipe : 1. C-ța; 2. Bihor ; 3. Brăila. **Recepție-viteză.** Individual seniori : 1. Gh. Cîmpeanu ; 2. Radu Bratu ; 3. Nicolae Custură (Brăila). **Transmitere viteză.** Individual seniori: 1. Gh. Cîmpeanu ; 2. C-tin Bălan (Iași) ; 3. Carol Takacs (Bihor).

Ion HOABĂN

DIVIZIA A DE HANDBAL MASCULIN

PARTIDE ECHILIBRATE, GOLURI MULTE ȘI... SURPRIZE ÎN TURNEUL DE LA PLOIEȘTI

REZULTATE TEHNICE

Simbătă (etapa a XVII-a)

Relonul Săvinești	— „U" București	16—21 (9— 9)
Dinamo București	— C.S.M. Borzești	31—21 (14— 8)
„U" Cluj-Napoca	— Știința Bacău	21—24 (10—14)
Poli Timișoara	— Dinamo Brașov	20—19 (11— 9)
C.S.U. Galați	— H.C. Minaur B. Mare	25—35 (12—16)

Duminică (etapa a XVIII-a)

C.S.M. Borzești	— Gloria Arad	24—25 (10—15)
Știința Bacău	— Relonul Săvinești	15—18 (6— 8)
„U" București	— Poli Timișoara	11—11 (6— 7)
H.C. Minaur	— „U" Cluj-Napoca	30—33 (17—16) !
Dinamo Brașov	— Steaua	22—27 (5—13)
Dinamo București	— C.S.U. Galați	32—17 (15— 9)

PLOIEȘTI, 6 (prin telefon). Sîmbătă au început în localitate întrecerile celui de-al doilea turneu de sală al Diviziei A de handbal masculin. Partidele etapelor a XVII-a și a XVIII-a au fost dirz disputate, echilibrate, dar de un nivel valoric foarte... modest.

C.S.M. BORZEȘTI — GLORIA ARAD 24—25. Deși a condus uneori la diferențe confortabile (15—9, 18—14, 20—16), Gloria Arad s-a văzut egalată în finalul partidei din cauza vizibilei diminuări a potențialului fizic al jucătorilor săi. Victoria i-a revenit, totuși, la o diferență minimă. Au marcat : **Arsene 7, Blaș, 6, Bucioacă 6, Lozneanu 4** și **Smerea 1** pentru CSM, **Schragner 9, Jenea 7, Kolleth 5, Burger 1, Dima 1, Ball 1** și **Constantinescu 1** pentru Gloria Arad. Au condus **D. Purică** și **N. Danieleanu** (Ploiești).

ȘTIINȚA BACĂU — RELONUL SĂVINEȘTI 15—18. Prea... amicalul meci dintre cele două formații a fost încurcat pe ici pe colo și de deciziile inverse ale arbitrilor P. Radvanyi (Cluj-Napoca) și M. Grebenișan (Tg. Mureș). Greșelile „cavalerilor fluierului" n-au întors, însă, un rezultat care se profila încă din primele minute. Din tot ce s-a întîmplat în acest meci ne-a plăcut doar evoluția maestrului emerit **Gheorghe Gruia,** care a dat și colegilor și adversarilor săi o lecție de sportivitate. Au marcat : **Boroș 5, Deacu 5, Vasilca 2, Gheorghevici 1, Petrea 1** și **Eftene 1** pentru Știința Bacău, **Gruia 6, D. Samson 3, Coasă 3, M. Samson 2, Zaharia 2, Dandu 1** și **Dănilă 1** pentru Relonul.

„U" BUCUREȘTI — POLI TIMIȘOARA 11—11. Meci tactic, bine dirijat de antrenorul emerit **Eugen Trofin.** Anihilîndu-i pe cei doi interi ai timișorenilor — Fölker și Gunesch —, „U" București a redus din handicapul valoric, creîndu-și premisele pentru o victorie, pe care a ratat-o, însă, în final, fiind nevoită să se mulțumească doar cu o remiză care i-a solicitat o muncă enormă. Remarcabil travaliul „veteranului" **Mihai Marinescu.** La polul opus — atitudinea lui Fölker : în lipsă de alte posibilități, el și-a asumat rolul de „monitor", admonestîndu-și colegii... necolegial. Au marcat : **Bocan 4, Baican 2, Bako 2, Marinescu 1, Szabo 1** și **Cian 1** pentru „U", respectiv **Feher 3, Fölker 2, Cristian 2, Gunesch 2, Țimpu 1** și **Bucătea 1.** Au condus **C. Căpățînă** și **R. Iamandi** (Buzău).

H. C. MINAUR BAIA MARE — „U" CLUJ-NAPOCA 30—33 ! Inexplicabile sînt multe lucruri în actualul campionat. Printre ele și desfășurarea acestui meci... „U" Cluj-Napoca realizează o surprinzătoare victorie, cucerită în a doua repriză, cînd portarul **Slavits** a fost mai inspirat, iar H. C. Minaur a „căzut" și în atac și în apărare. Au marcat : **Mironiuc 13, Palkó 6, Panțiru 4, Ignătescu 3, Lupui 2, Odae 1** și **Revi 1** pentru Minaur, respectiv **M. Constantin 10, Avram 10, Jurcă 5, Oros 4, Rusz 3** și **Zamfirescu 1.** Au arbitrat bucureștenii **T. Curelea** și **P. Tircu.**

STEAUA — DINAMO BRAȘOV 27—22. Dinamoviștii brașoveni au început partida hotărîți să facă un joc mare, poate chiar o surpriză, dar au fost deconcertați de aplombul steliștilor, de exactitatea apărărilor, de verva și forța atacului. Steaua a strălucit în prima repriză a acestui meci și meritul ei este cu atît mai mare cu cît se află la finele unei săptămîni extrem de obositoare : luni juca în turneul de la Pitești, joi evolua la Alicante și se califica în semifinalele C.C.E., la capătul unui meci epuizant, iar simbătă seara călătorea spre țară. Au marcat : **Dan Petru 6, Voina 6, Kicsid 5, Drăgăniță 5, Birtalan 3, Stöckl 2,** pentru Steaua **Messmer 6, Nicolescu 6, Mintici 3, Dumitru 3, Chicomban 2, Bota 1** și **Schmidt 1** pentru Dinamo Brașov.

Au arbitrat **V. Iepure** și **N. Maghețiu** (Timișoara).

★

RELONUL SĂVINEȘTI — „U" BUCUREȘTI 16—21. Un meci echilibrat, în care studenții au învins datorită unei apărări foarte bune și jocului de contraatac pe care au mizat. Relonul a ținut pasul pînă în repriza secundă, cînd a marcat o cădere fizică și a ratat mult, irosind și 4 aruncări de la 7 m. Au marcat : **Gruia 7, D. Samson 4, Coasă 2, Dănilă 1, M. Samson 1** și **Dandu 1** — Relonul, **Bocan 7, Cian 5, Marcu 3, Bako 3, Marinescu 1, Szabo 1** și **Tr. Gabriel 1** pentru „U". Au arbitrat bine **D. Purică** și **V. Erhan** (Ploiești).

DINAMO BUCUREȘTI — C.S.M. BORZEȘTI 31—21. Deși antrenorul O. Vlase a rulat toți tinerii pe care îi are în lot, Dinamo s-a detașat ca valoare de modesta sa parteneră. Au marcat : **Grabovschi 9, Licu 6, Ștef 4, Tase 3, Durău 3, Matei 2, Covaciu 1, Oprea 1, Filipescu 1** și **Andreescu 1** pentru Dinamo București, respectiv **Arsene 7, Blaș 5, Berbecaru 4, Lascăr 3, Moise 1** și **Smerea 1.** Au arbitrat bine **N. Danieleanu** și **I. Nicolae** (Ploiești).

„U" CLUJ-NAPOCA — ȘTIINȚA BACĂU 21—24. Meci de bun nivel, disputat în limitele sportivității și plăcut mai ales datorită echilibrului din teren. Mai calmă și mai eficientă în atac, echipa băcăuană a obținut un succes meritat. Au marcat : **Jurcă 7, Voik 5, Avram 5, M. Constantin 3** și **Oros 1** pentru „U" Cluj-Napoca, **Boroș 7, Deacu 7, N. Voinea 6** și **Vasilca 4** pentru Știința Bacău. Bun arbitrajul prestat de brașovenii **R. Antochi** și **H. Boschner.**

POLI TIMIȘOARA — DINAMO BRAȘOV 20—19. Meci de mare tensiune, cu final dramatic, presărat cu prea multe durități. Un rezultat de egalitate ar fi fost mai echitabil, ar fi oglindit mai bine desfășurarea meciului și echilibrului de forțe. Au marcat : **Fölker 7, Bucățea 4, Oprescu 3, Feher 2, Diliță 1, Țimpu 1, Gunesch 1** și **Andrei 1** pentru Poli, respectiv **Messmer 5, Chicomban 4, Schmidt 4, Mintici 2, Bota 2** și **Nicolescu 2.** Au condus cu scăpări **M. Marin** și **Șt. Șerban** (Buc.).

C.S.U. GALAȚI — H. C. MINAUR BAIA MARE 25—35. Evidentă detașare valorică a echipei din Baia Mare. Au marcat : **Vasilache 8, I. Petrică 5, Hornea 4, Văduva 3, Popa 2, Marinescu 1, Oprea 1** și **Mărcuț 1** pentru C.S.U., **Palko 12, Ignătescu 8 Panțiru 6, Mironiuc 4, Odae 2, Avramescu 2** și **Revi 1** pentru Minaur. Au arbitrat foarte bine **C. Căpățînă** și **R. Iamandi** (Buzău).

Hristache NAUM

Cu toată opoziția adversarilor săi, Werner Stöckl *(Steaua) va reuși să arunce la poartă și să înscrie pentru echipa sa*

PROGRAMUL DE AZI

ora 14,00 : Relonul Săvinești — H.C. Minaur
ora 15,15 : Steaua — „U" București
ora 16,30: Gloria Arad — Dinamo Brașov
ora 17,45 : Poli Timișoara — Știința Bacău
ora 19,00: „U" Cluj-Napoca — Dinamo București
ora 20,15 : C.S.U. Galați — C.S.M. Borzești

LA JUNIOARE: **ROMÂNIA — CEHOSLOVACIA 16-12**

PLOIEȘTI, 6 (prin telefon). Sala Victoria din localitate a găzduit duminică seară partida revanșă dintre reprezentativele de handbal junioare ale **României** și **Cehoslovaciei.** Ca și în primul meci, jucătoarele românce au obținut victoria, cîștigînd acum cu **16—12 (8—5).** Acest al doilea succes reflectă superioritatea evidentă a tinerelor noastre handbaliste, dar nici antrenorii lotului (A. Hoffman și C. Cojocaru) și nici federația de specialitate nu trebuie să se bucure peste măsură. Aceasta pentru că selecționata de junioare a României — care se pregătește în vederea CM din luna martie — nu are nici valoare și nici resurse la nivelul speranțelor ce se pun în ea. Este necesară încă multă muncă, șlefuire tehnică, omogenizare, cristalizarea unui sistem de joc clar și eficient pentru ca junioarele noastre să ajungă acolo unde se situează aspirațiilor lor.

În jocul de duminică, echipa României a adoptat un sistem de apărare 5+1, cu Ianesch în față, supraveghind pe Brezanyova, dar dacă „zburătorul" și-a făcut datoria, celelalte apărătoare au evoluat slab, dînd posibilitatea adversarelor să pătrundă pe semicerc. Au marcat : **Török 6, Ianesch 5, Weber 2, Avădanei 1, Mălai 1** și **Ceavdaridis 1** pentru România, respectiv **Pallova 5, Krejzova 3, Jurovata 2, Svidronova 1** și **Brezanyova 1.** Au condus **L. Papp** și **I. Kiss** (Ungaria).

DIVIZIA NAȚIONALĂ DE HOCHEI

UNIREA SF. GHEORGHE A CÎȘTIGAT GRUPA „B" A CAMPIONATULUI

Duminică seara, pe patinoarul artificial acoperit din Miercurea Ciuc a luat sfîrșit întrecerea din cadrul grupei B a Campionatului Diviziei naționale de hochei. La capătul a cinci tururi, interesante și foarte disputate, victoria a revenit formației **UNIREA SF. GHEORGHE,** cea mai omogenă, cea mai constantă și cea mai bine pregătită dintre echipele participante. Iată scurte relatări de la jocurile ultimelor două etape :

UNIREA — SP. STUDENȚESC-A.S.E. 5—0 (1—0, 0—0, 4—0). După două reprize echilibrate, studenții bucureșteni au cedat pasul. Unirea s-a dezlănțuit în ultimele 10 minute, cînd a și reușit să înscrie 4 din cele 5 goluri ale victoriei. Marcatori : **Lukacs, Both, Tanko, Kemenessy** și **Tamas.**

AGRONOMIA CLUJ-NAPOCA — TÎRNAVA ODORHEI 6—5 (2—2, 3—1, 1—2). O partidă de mare luptă, extrem de atractivă prin evoluția pasionantă a scorului. Tîrnava a început puternic, conducînd cu 2—0 în minutul 3 ! Apoi, clujenii au echilibrat jocul, au egalat și s-au desprins : 5—3 (min. 39). Cu un minut înainte de finalul partidei, scorul era egal : 5—5. Tîrnava ratează o acțiune și studenții înscriu, pe contraatac, golul victoriei. Au marcat : **Gyorgypal (2), Gall (2), Szalay** și **Baka (A),** respectiv **Moldovan (2), Ban, Pap, Péter (T).**

AVÎNTUL GHEORGHIENI — LICEUL NR. 1 M. CIUC 6—2 (1—1, 4—1, 1—0). Victoria Avîntului s-a conturat în repriza a II-a, pe fondul unei partide în general echilibrate. Au înscris : **György (3), Barabas (2), Horvath,** respectiv, **Oltean** și **Cziki.**

SP. STUDENȚESC — AVÎNTUL 9—5 (1—2, 4—1, 4—2). După o repriză echilibrată, bucureștenii au pus stăpînire pe joc, obținînd o victorie clară. **Boldescu** și **Fl. Zgîncă** (cîte 3), **Stănescu, Fodorea** și **Chițu** (2) respectiv, **Andrei** (2), **Tamas** și **Ujvari** au fost autorii celor 14 goluri.

AGRONOMIA CLUJ-NAPOCA — LIC. NR. 1 M. CIUC 5—4 (0—1, 3—0, 2—3). Joc de mare luptă, în care sudenții au reușit o victorie la limită datorită superiorității arătate în repriza secundă. Au înscris **Baka (2), Gall, Szallo** și **Gyorgypal,** respectiv **Csiki, Gereb, Bayer** și **Töke.**

UNIREA SF. GHEORGHE — TÎRNAVA ODORHEI 9—0 (2—0, 2—0, 5—0).

Clasament final: 1. Unirea 41 p, 2. Sportul studențesc ASE 35 p, 3. Agronomia 21 p, 4. Avîntul 21 p, 5. Tîrnava 19 p, 6. Liceul nr. 1 M. Ciuc 13 p.

V. PAȘCANU, coresp.

CAMPIONATELE REPUBLICANE DE BASCHET

(Urmare din pag. 1)

dele au dominat net, dar în repriza secundă și-au subestimat adversarele, iar acestea au ripostat prompt, micșorînd din handicap și ajungînd chiar să pericliteze victoria timișorencelor. Cele mai eficiente: **Colțescu 10+10, Goian 30+32, Casetti 4+20** pentru Universitatea, respectiv **Rădulescu 24+37, Bolovan 6+12, Bunea 10+4. (P. ARCAN-**coresp.).

VOINȚA BUCUREȘTI — UNIVERSITATEA CLUJ-NAPOCA 0—2: 55—75 (21—30) și **74—82**

CLASAMENT

1. I.E.F.S.	24	23	1	2053—1533 47
2. Rapid	24	21	3	1881—1441 45
3. Politehnica	24	17	7	1973—1660 41
4. „U" Cluj-Nap.	24	16	8	1840—1788 40
5. Olimpia	24	14	10	1806—1705 38
6. Crișul	24	13	11	1621—1588 37
7. Univ. Timiș.	24	9	15	1593—1831 33
8. Voința Brașov	24	8	16	1632—1719 32
9. C.S.U. Galați	24	7	17	1549—1720 31
10. Sănătatea	24	6	18	1600—1894 30
11. Mobila	24	5	19	1686—1952 29
12. Voința Buc.	24	5	19	1461—1864 29

(43—48). Mai organizate și mai eficace, baschetbalistele de la „U" au dominat categoric, deși din repriza a doua a meciului de sîmbătă nu au mai beneficiat de aportul jucătoarei **Floarea Anca** (accidentată). Cele mai eficiente: **Aszalos 25+27, Prăzaru-Mate 27+20, Merca 13+17** de la „U", respectiv **C. Savu 14+19, Lörincz 4+30, Anmacov 13+10. (N. ȘTEFAN-**coresp.).

VOINȚA BRAȘOV — MOBILA SATU MARE 2—0: 93—80 (34—35) și **78—64 (47—36).** Evoluînd cu multă ambiție, cu acțiuni organizate și eficiente, brașovencele s-au impus. Cele mai multe puncte: **Petric 26+26, Iftimie 21+24, Catincescu 16+11** pentru Voința, respectiv **Mihalca 18+18, Aștefeanu 12+18, Gross 20+13. (V. SECĂREANU-**coresp.)

POLITEHNICA BUCUREȘTI — SĂNĂTATEA PLOIEȘTI 2—0: 97—59 (45—32) și **78—66 (42—30).**

MASCULIN, GRUPA 1—6

STEAUA — I.C.E.D. 2—0 : 93—76 (44—36) și **106—63 (49—30).**

GRUPA 7—12

C.S.U. GALAȚI — UNIVERSITATEA TIMIȘOARA 2—0 : 97—95 (40—40) și **108—94 (50—51).** Cei mai eficienți : **Magoș 12+16, Tudose 23+12, N. Stratan 18+40,** pentru C.S.U., respectiv **Minzat 30+37, Mănăilă 26+23, Minius 18+18. (T. SIRIOPOL** — coresp.)

C.S.U. BRAȘOV — DINAMO ORADEA 2—0 : 93—88 (49—50) și **103—76 (46—48).** Cei mai eficienți : **Moraru 25+27, Bulat 16+16, Kriszbai 10+19** pentru C.S.U., respectiv **Weber 14+19, Szepp 10+18, Viciu 14+4. (C. GRUIA** — coresp.).

DIVIZIONARELE ÎN PLINĂ CAMPANIE A MECIURILOR DE VERIFICARE

(Urmare din pag. 1)

au construit faze periculoase îndeosebi pe partea dreaptă, acolo unde trioul **Dinu—Al. Moldovan —Lucescu** a combinat spectaculos, producînd deseori panică în careul ieşean. În min. 44 Al. Moldovan execută excelent o lovitură liberă de la 18 m, balonul loveşte bara, revine în teren şi **G. Sandu** înscrie: 1—0. La reluare, bucureştenii insistă şi reuşesc să majoreze scorul (min. 60) prin **Al. Moldovan,** care a şutat fulgerător, de la 20 m, la colţ. Formaţia antrenată de **I. Oană** echilibrează jocul, iar juniorul Cernescu (un nume de care, sîntem convinşi, se va mai auzi) începe tot mai des să creeze pericol la poarta lui Eftimescu. În min. 75, **Romilă II** execută impecabil o lovitură de la 25 m şi reduce din handicap, iar **Şerbănică** (min. 84) aduce egalarea. A arbitrat bine **C. Ioniţă I.** DINAMO: Eftimescu — G. Sandu, Dobrău, Ghiţă, Lucuţă — Al. Moldovan, Dinu, Custov — Lucescu, Roznai, Vrînceanu. Au mai jucat, după pauză: Ene, I. Marin, Chitaru, I. Moldovan şi Dumitrache II. POLITEHNICA IAŞI: Bucu — Micloş, Anton, Ursu, Mureşan — Şerbănică, Ciobanu, Simionaş — Trandafilon, Romilă II, Costea. Au mai jucat după pauză: Naste, Costaş, Sofian, Ciocîrlan şi Cernescu. **(Pavel PEANĂ).**

F. C. BIHOR — ELÖRE SPARTACUS BECKESCSABA 0—0

Joc frumos, cu multe faze de fotbal bun. Din păcate, atacanţii celor două echipe s-au dovedit deficitari la finalizare. Orădenii au ratat cîteva mari ocazii. În min. 43, Petrovici a şutat cu puţin peste bara porţii adverse. Un minut mai tîrziu, Kun I a irosit o ocazie asemănătoare. În repriza a doua, F.C. Bihor a dominat clar, dar Florescu, Kun II, Popovici şi Georgescu n-au fructificat cîteva excelente situaţii de gol. De două ori, la şuturile lui Kun II şi Florescu, balonul a lovit barele porţii echipei maghiare. Elöre Spartacus (Divizia A, locul 6) a dat o replică dîrză echipei orădene. O mare ocazie de gol a avut Ravasz (min. 65), care a ratat de la 10 m. În acest joc, F.C. Bihor a întrebuinţat formaţia: **Vidac** (Albu) — **Bigan** (Popovici), **E. Naghi, Lucaci, Petrovici — Florescu, Naom, Al. Naghi** (Georgescu) — **Kun I** (M. Marian), **Kun II, Ghergheli.** Foarte bun arbitrajul lui **O. Streng** (Oradea). **(Ilie GHIŞA**-coresp.).

RAPID — METALUL BUCUREŞTI 3—1 (1—1)

Partida s-a disputat duminică dimineaţa, pe stadionul Giuleşti, în prezenţa a peste 4 000 de spectatori. Ca şi în meciul cu Tehnometal, de joi, **Rapid** a fost superioară, îndeosebi la capitolul pregătirii fizice. **Neagu** a deschis scorul, în min. 3, dar divizionarii B au egalat, în min. 28, prin **Prodan.** După pauză, Rapid a insistat în atac şi a mai înscris încă două goluri prin **David** (min. 65) şi **D. Popescu** (min. 76 din penalty). RAPID: **Ioniţă — Teleşpan, Pîrvu, Grigoraş, Ad. Dumitru — Rişniţă, Şutru, M. Stelian — Constantinescu, Neagu, Manea.** METALUL: **Iordan — Gavrilă II, Nedelcu, Nica, Năstase — Profir, Iancu, Prodan — Lupu, Giugiumică, Omer.** Au mai jucat: Cruce, David, D. Popescu, Popa şi Niţă (Rapid), Marin, Marincel şi Călăraşu (Metalul). **(D. MORARU-SLIVNA**-coresp.).

U.T.A. — RAPID ARAD 3—2 (1—0)

Meciul s-a jucat pe stadionul Gloria şi a fost urmărit de circa 2 000 de spectatori. Golurile au fost marcate de **Bedea** (min. 16), **Tisa** (min. 55) şi **Broşovschi** (min. 85), pentru U.T.A., **Coraş** (min. 62) şi **Uilecan** (min. 89 din penalty), pentru Rapid. Divizionara A a utilizat următoarea formaţie: **Iorgulescu** (Jivan) — **Gaşpar, Kukla, Gall** (Bitea), **Giurgiu — Bedea** (Domide), **Schepp** (Leac), **Broşovschi — Cura** (Tisa), **Butaş** (Nedelcu II), **Bizău (I. IOANA**-coresp.)

F.C. CONSTANŢA — PORTUL CONSTANŢA 3—4 (2—2)

Partidă frumoasă, viu disputată. Divizionara B a fost superioară partenerei sale de joc şi a cîştigat pe deplin meritat. **Mărculescu** (min. 31 şi 73) şi **Petcu** (min. 42) au marcat pentru divizionara A, **Cosma** (min. 12), **Toader** (min. 18), **Biliboacă** (min. 56) şi **Bechir** (min. 68), pentru Portul. F.C. CONSTANŢA: **Ştefănescu — Mustafa, Antonescu, Nistor, Codin — Ignat, Dragnea, Petcu — Peniu, Mărculescu, Turcu.** PORTUL: **Cornăceanu — Naum, Toader, Corendea, Caramalău — Gafar, Bechir, Bărbulescu — Biliboacă, Iordan, Cosma.** Au mai jucat: Popa, Ciric, Gătej, Sălceanu, Tararache şi Hoffmeister (F.C. Constanţa), Sărăcin, Cura, Alexandru, Dumitriu, Gache, Ionescu, Borcănea şi Enache (Portul), **(C. POPA**-coresp.).

S.C. BACĂU — C.S.M. SUCEAVA 2—1 (1—0)

În ciuda condiţiilor grele de joc (frig, teren îngheţat, alunecos) ambele echipe au manifestat o bună dispoziţie, realizînd numeroase faze spectaculoase. A ieşit în evidenţă buna pregătire fizică a ambelor echipe. Au marcat: **Zamfir** (min. 25), **Botez** (min 47), respectiv **Grosaru** (min. 74). S.C. BACĂU: **Ursache — Pruteanu, Catargiu** (Agachi), **Sinăuceanu, Lunca** (Margasoiu) — **Cărpuci, Şoşu, Pană — Botez, Zamfir** (Antohi), **Munteanu** (Băluţă), **(Gh. DALBAN**-coresp.)

VICTORIA TECUCI — F.C.M. GALAŢI 3—1 (3—1)

Echipa gazdă a evoluat bine, reuşind să se impună în faţa divizionarei A. Toate golurile au fost marcate în prima repriză, autorii lor fiind **Stoica** (min. 11 şi 17), **Beschea** (min. 20), respectiv **Constantinescu** (min. 44). Antrenorul V. Tilmaciu a aliniat următorul „11": **Dumitrescu — Nedelcu, Morohai, Adamache, I. Nicu — Ploieşteanu, Constantinescu, Burcea — Vochin, Constantin, R. Dan.** Au mai jucat Oană, Ghirca, Ene şi Enache.

(D. VASILE-coresp.)

F.C.M. REŞIŢA — C.F.R. TIMIŞOARA 2—0 (2—0)

Fotbaliştii reşiţeni au realizat o primă repriză foarte bună, cînd au şi marcat cele 2 goluri prin **Florea** (min. 34) şi **Gabel** (min. 40 — din 11 m.) F.C.M. REŞIŢA: **Windt — Chivu, Kiss, Hergane, Boţonea — Portic, Gabel, Jacuţă, — Căprioru, Tănase, Florea.** Au mai jucat Ilieş, Filipescu, Uţiu şi Bojin. **(D. GLĂVAN,** coresp.).

F.C.M. GIURGIU — STEAUA 1—2 (1—1)

Simbătă după-amiază s-a disputat, la Giurgiu, partida amicală dintre formaţia locală F.C.M. şi Steaua. Echipa militară, deşi handicapată de absenţa jucătorilor din lotul naţional (Iordache, Anghelini, Sameş, Vigu, Dumitru şi Troi, precum şi Iordănescu, internat în spital), a prestat un joc frumos, aplaudat. Scorul a fost deschis de echipa Steaua (min. 18) cînd, după un schimb de pase între Năstase şi Răducanu, **Stoica,** venit din urmă, a înscris cu un şut puternic. Gazdele au egalat cu un minut înainte de pauză, prin **Vasilache,** care a transformat o lovitură de la 11 m, la un fault comis, în careu, de către Zahiu asupra lui Ciocan. În repriza secundă, echipa Steaua a dominat cu autoritate, înscriind golul victoriei în min. 62, prin **A. Ionescu.** Au jucat formaţiile: F.C.M. GIURGIU: **Tudorache — Dobre, Storobăneanu** (Bălănică), **Cojocaru I. Reti — Spoială, Vasilache, Ciocan — Preda I, Cojocaru II, Preda II;** STEAUA: **Moraru — Agiu, Fl. Marin, Zahiu, Niţu — Florea, Stoica, Ion Ion — Năstase** (Popa), **Răducanu, A. Ionescu. (Traian BARBĂLATĂ**-coresp.)

F. C. CORVINUL HUNEDOARA — MUREŞUL DEVA 5—1 (0—0)

După o primă repriză echilibrată, hunedorenii şi-au concretizat superioritatea în partea a doua a întîlnirii, cînd au înscris de cinci ori prin: **Georgescu** (min. 52), **Economu** (min. 70), **Puiu** (min. 84 — autogol), **Angelescu** (min. 85 şi 86). Pentru Mureşul a marcat **Văctuş** (min 80). F.C. CORVINUL a folosit formaţia: **I. Gabriel — Dina, Vlad, Tonca, Miculescu** (Banciu) — **Economu, Angelescu, R. Nunweiller — Bucur** (Şumulanschi), **Luchescu** (Ologu, Lazăr), **Georgescu. (I. VLAD**-coresp.)

G. Sandu *înscrie primul gol al dinamoviştilor în meciul de simbătă cu Politehnica Iaşi (scor final : 2—2)*

ALTE MECIURI

METALUL MIJA — F.C. BAIA MARE 0—4 (0—3). Meciul s-a jucat la Ploieşti şi a fost dominat categoric de jucătorii din Baia Mare. Deosebit de eficace s-a dovedit a fi **Sebe,** care a marcat trei din cele patru goluri (min. 4, 24 şi 63). Cel de al patrulea gol — al doilea în ordine cronologică — a fost înscris de **Moldovan** (min. 18). **(I. CORNEA**-coresp.)

F.C. ŞOIMII SIBIU — METALUL COPŞA MICĂ 2—1 (0—1). Au înscris: **Muscă** (min. 50), **Ţirlea** (min. 60), respectiv **Fodor** (min. 44, din penalty). **(I. BOŢOCAN**-coresp.)

INTER SIBIU — CHIMICA TÎRNĂVENI 4—1 (1—0). Echipa sibiană a jucat bine, îndeosebi în repriza secundă. Iată autorii golurilor: **Metea** (min. 12), **Hentea** (min. 55), **Boieşu** (min. 80), **Petca** (min. 83), respectiv **Mathe** (min. 67). **(Gh. TOPÎRCEANU**-coresp.)

FOTBAL

Turneul de pregătire a lotului reprezentativ în Franţa

FOTBALIŞTII NOŞTRI EVOLUEAZĂ MÎINE LA NISA

Lotul selecţionatei divizionare a ţării noastre, aflat în turneu de pregătire în Franţa, se găseşte în localitatea Mandelieu, de lîngă Cannes, unde îşi continuă antrenamentele.

După meciul de săptămîna trecută de la Bordeaux, fotbaliştii noştri vor susţine marţi o nouă partidă amicală, de data aceasta în compania lui O.G.C. Nice — din prima ligă. Formaţia probabilă a echipei franceze este următoarea : Baratelli — Touis, Zambelli, Katalinski, Pigal — Massa, Adams, Gouillou — Snachez, Bjekovici, Toko.

În cursul zilei de azi, lotul nostru va face un antrenament de dimineaţă, pe terenul clubului Cannes şi altul după-amiază, pe stadionul din Nîsa.

Meciul de marţi, cu O.G.C., este programat în nocturnă, cu începere de la ora 21,30 (ora Bucureştiului). Sînt posibile modificări în formaţia noastră, faţă de „unsprezecele" care a intrat pe teren în primul meci.

ITINERAR DIVIZIONAR B

„U" CLUJ-NAPOCA ŞI-A REGRUPAT FORŢELE ŞI SPERĂ SĂ CONTINUE OFENSIVA ÎN PRIMĂVARĂ

În vara trecută, echipa de fotbal **Universitatea Cluj-Napoca** a traversat o perioadă extrem de grea, poate cea mai dificilă din întreaga istorie de peste 55 de ani a acestui club studenţesc. Odată cu retrogradarea în divizia secundă, formaţia universitară clujeană se destrămase, majoritatea jucătorilor plecînd sau anunţîndu-şi plecarea la alte cluburi. O parte dintre ei **(Poraţchi, Coca, Muşat, Barbu, Damian, Duha)** au rămas buni plecaţi, noile lor echipe legitimîndu-i fie în baza articolului din Regulamentul de transferări care acordă înlesniri formaţiilor participante la cupele europene şi celor ce se autofinanţează, fie ca urmare a dezlegărilor primite de la clubul universitar clujean. Alţi doi jucători **(Batacliu şi Vaczi)** n-au mai revenit nici ei, deşi nu s-au încadrat în vreuna din cele două situaţii. Cellalţi plecaţi s-au reîntors, după un timp, la Cluj-Napoca.

Cu un efectiv mult subţiat, „U" a debutat foarte slab în întrecerea divizionarelor B, aflîndu-se după primele 7 etape pe locul 16 în clasament, cu numai 5 puncte. În aceste condiţii extrem de neplăcute, conducerea clubului s-a văzut nevoită să suspende din activitate — pe motive disciplinare — trei jucători titulari : **Luchescu, Cozarek şi Vasiliu.** (Ulterior, aceştia au şi fost daţi disponibili de clubul clujean, putînd pleca — cu dezlegare — oriunde doresc).

Situaţia devenise descurajatoare şi tot mai mulţi erau cei care începuseră a se îndoi serios de posibilitatea redresării echipei. Dar — şi ca urmare a suspendărilor amintite, care s-au dovedit salutare şi exemplare — declinul a putut fi, totuşi, oprit. În această privinţă un merit deosebit a revenit şi noii conduceri a secţiei de fotbal din cadrul clubului clujean (preşedinte — prof. univ. ing. **Eugen Beiu ;** vicepreşedinţi — **Vasile Miclea** şi **Ioan Hodişan),** instalată în septembrie 1976, care — luîndu-şi rolul foarte în serios — s-a ocupat îndeaproape, cu entuziasm şi competenţă, de rezolvarea tuturor problemelor echipei, punînd un mare accent pe crearea unui climat sănătos de muncă, pe întronarea unei discipline ferme, pe promovarea elementelor tinere.

Aducerea, în luna octombrie, ca antrenor al echipei, a lui **Valentin Nedelcu** (care este ajutat în calitate de consilier, de către dr. **Constantin Rădulescu)** a contribuit, de asemenea, la redresarea unei situaţii ce părea, la începutul toamnei, grav compromisă. Echipa s-a pregătit temeinic, a fost în măsură să joace mai bine şi în consecinţă — prin rezultatele obţinute — a început ascensiunea în clasament, situîndu-se la încheierea primei jumătăţi a campionatului pe locul 3. Drept urmare, şi numărul spectatorilor la jocurile echipei a crescut la 4—5000, faţă de 2—3000 cît se înregistra în primăvara trecută, cînd „U" era în Divizia A.

În această iarnă, după obişnuita vacanţă, „U" Cluj-Napoca şi-a reluat pregătirile la 10 ianuarie. Din cauza examenelor pe care le aveau de susţinut mulţi dintre jucători, nu s-a putut pleca în prima perioadă pregătitoare la munte, antrenamentele efectuîndu-se în localitate. De la 1 februarie, studenţii clujeni au plecat pentru două săptămîni la Borsec, perioadă în care vor susţine şi cîteva jocuri de verificare. Între 20 şi 27 februarie, studenţii clujeni intenţionează să vină în Capitală, pentru a susţine aici 3—4 jocuri, cu echipe bucureştene.

Lotul Universităţii, aflat actualmente în pregătire, se compune din următorii jucători : **Lăzăreanu, Salomir, Albu, Pop, Pexa, Mierluţ, Anca, Ciocan, Bagiu, Bichescu, Furnea, Dumitrescu, Mureşan, Olosuteanu, Dobrotă, Uifăleanu, Florescu, Cimpeanu, Hurloi, Berindei.** Dintre aceştia, **Pop, Olosuteanu** şi **Dobrotă** sînt juniori din propria pepinieră.

După cum ne spunea vicepreşedintele clubului, **Remus Cimpeanu,** lotul echipei este corespunzător valoric, experienţa unor jucători ca **Anca, Pexa, Uifăleanu, Lăzăreanu** îmbinîndu-se cu tinereţea şi dorinţa de afirmare a celor mai nou veniţi. Echipei îi lipseşte, însă, un vîrf de atac veritabil şi eficace, ceea ce constituie un handicap în tentativa ei de a ataca în retur primul loc în seria respectivă. **„Nu ne-am pierdut speranţa în revenirea echipei noastre pe scena primei divizii,** sublinia înimosul vicepreşedinte al clubului. **Decisiv în acest sens va fi chiar meciul cu actualul lider, Olimpia Satu Mare, pe care îl vom susţine în prima etapă în deplasare. Dar dacă nu vom reuşi să reobţinem locul în Divizia A în acest an, dorim, totuşi, ca „U" Cluj-Napoca să-şi reciştige — prin evoluţiile sale — suporterii şi simpatizanţii, să contribuie — pe măsura tradiţiei şi a posibilităţilor de care dispune — la progresul fotbalului nostru, la afirmarea lui internaţională".**

Constantin FIRĂNESCU

LUCESCU, „CEI 11 DE PE WEMBLEY" ŞI „ECHIPA PENTRU ARGENTINA..."

În ziua aceea se împlineau opt ani de la memorabilul 1—1 de pe Wembley. Căpitanul „tricolorilor" de atunci, **Mircea Lucescu,** a început dialogul nostru scoţînd o bucată de celuloid. Era negativul fotografiei făcută de cei 11 jucători români pe Wembley, la 15 ianuarie 1969. **„N-a mai rămas nici unul !"** a zis, nostalgic, „căpitanul de pe Wembley". **Ultimii mohicani, Dinu şi cu mine..."**

— La drept vorbind, de ce ai anunţat retragerea din echipa naţională, Mircea Lucescu ?

— Îmi convine întrebarea. În primul rînd, pentru că unii au înţeles că m-am retras din fotbal. Or, eu vreau să mai joc şi voi mai juca, sperînd să cîştig în primăvară încă un titlu cu echipa mea de club, Dinamo, iar la anul poate altul... În privinţa retragerii din naţională, sînt mai multe explicaţii. Ajunsesem la 67 de „tricouri" în naţională, recordul nostru în materie, şi nu mai puteam juca fiecare meci cu „sabia lui Damocles" deasupra capului. Am mai înţeles că stilul meu nu mai corespundea noii concepţii şi am hotărît singur că e mai bine să las locul unui tînăr care poate fi format pentru marile bătălii ale viitorului. De jucat cred, însă, că mai puteam juca şi în naţională !

— „Cei 11 de pe Wembley" au rămas un punct de referinţă. S-au schimbat generaţiile. Ce crezi că trebuie să preia noua generaţie de la cea din care ai făcut, cu succes, parte, ce crezi că trebuie să dobîndească în plus „echipa pentru Argentina" ?

— Noua generaţie are un mare avantaj, care o obligă : pentru ea există un termen de comparaţie — generaţia mea şi rezultatele ei, adică reuşita calificării în turneul final al C.M. şi plasarea între primele opt echipe ale C.E. Acele rezultate au fost dobîndite, în primul rînd, printr-un mare spirit de echipă. Cînd şi-a făcut loc dezbinarea în rîndul nostru, s-au dus şi rezultatele. Cred că noua reprezentativă are nevoie în plus, faţă de cei de pe Wembley sau de cei de la Guadalajara, de o mai mare încredere. Încrederea proprie în rezultate de prestigiu şi încrederea celorlalţi în zborul ei înalt. Pentru că, paradoxal, generaţia mea nu a beneficiat de această încredere. Sînt convins că la capitolul moral trebuie să se lucreze atent şi mult. În fotbalul nostru s-au pierdut ani buni pentru a experimenta anumite idei, neexistînd o continuitate între cei care au plecat şi cei care au venit. Ca să fiu mai explicit, spun că o consultare a lui Valentin Stănescu cu fostul antrenor al naţionalei, Angelo Niculescu, ar fi salvat cîteva luni de căutări. Cred că noua generaţie este suficient de grăbită ca să mai piardă timp pentru demonstrarea unor... axiome !

— Cum vezi noua generaţie în drumul ei spre Argentina ?

— E necesară o precizare. Practic, nu-i vorba de o generaţie absolut nouă în fotbalul nostru. Dumitru, Troi, Sameş, Vigu (la care sînt convins că se vor adăuga în preliminarii şi Răducanu şi Dinu !), toţi aceştia nu reprezintă noutăţi. Întinerirea care se încearcă e absolut necesară, cu un singur amendament: ceea ce aduci, ca tînăr, să fie cel puţin de valoarea celui „bătrîn". Vreau să cred că nu se va repeta greşeala trecutului şi în această direcţie, cînd s-a renunţat, zic eu, mult prea devreme la Dembrovschi, Radu Nunweiller, Dumitrache, Domide şi alţii. Cei tineri trebuie să se impună ei, nu să fie „forţaţi". Să răspund, însă, la întrebare. Eu cred în calificarea la turneul final din Argentina. Pentru că iugoslavilor nu le-a convenit niciodată stilul generaţiei mele, cu care nu am pierdut în faţa lor ; iar cu fotbalul spaniol ne-am obişnuit în ultimul timp la nivelul echipei naţionale, rezultatele argumentîndu-mi afirmaţia. Pentru ca acest frumos ideal numit calificare să devină certitudine, nu-i suficientă, însă, doar cartea de vizită a lui Ştefan Covaci !

— Dincolo de această carte de vizită, ce-i trebuie, deci, fotbalului nostru la ora actuală ?

— O mare încredere în propriile-i posibilităţi şi rezerve, precum şi o muncă susţinută pe toate planurile. Pentru progresul fotbalului nostru trebuie să schimbăm relaţia, mentalitatea şi apoi jocul. Fără îmbunătăţirea cadrului, a mentalităţii, nu putem dezvolta un fotbal modern.

Mircea M. IONESCU

ACTUALITĂŢI ● ACTUALITĂŢI

● **POLITEHNICA IAŞI A PLECAT ÎN GRECIA.** Simbătă seara, după disputarea partidei amicale cu **Dinamo Bucureşti,** fotbaliştii de la **Politehnica Iaşi** au părăsit Bucureştiul, îndreptîndu-se spre Grecia, unde vor participa la un turneu organizat de clubul **Panseraikos.**

● **U.T.A. ÎN TURNEU ÎN R.D. GERMANĂ.** Astăzi urmează să plece în **R.D. Germană** formaţia **U.T.A.,** care va efectua un turneu în această ţară la invitaţia clubului **Carl Zeiss Jena.** Programul turneului prevede disputarea a trei întîlniri.

● **F.C. ARGEŞ ÎN GRECIA.** Marţi dimineaţa urmează să plece în Grecia, pentru un turneu de 2—3 jocuri, formaţia **F.C. Argeş.** Piteştenii sînt invitaţii clubului **Panachaiki** din Patras, echipă din liga I, care în campionatul trecut s-a clasat pe locul IV. Primul joc al lui F.C. Argeş va avea loc miercuri 9 februarie la **Agrinion,** în compania echipei cu acelaşi nume.

● **MIERCURI, O SERIE DE INTERESANTE PARTIDE AMICALE.** În programul jocurilor amicale de miercuri găsim o serie de interesante întîlniri internaţionale sau interne. Astfel, la Ploieşti, cunoscuta formaţie **Gornik Zabrze** îşi începe turneul în ţara noastră întîlnind formaţia **Petrolul** (stadion Petrolul, ora 15). În aceeaşi zi, la Timişoara, se va disputa partida **Politehnica — Elöre Spartacus Beckescsaba** (stadion „1 Mai", ora 15).

Alte întîlniri anunţate pentru miercuri :

C.S. Tîrgovişte — Steaua ; F.C. Şoimii Sibiu — F.C.M. Reşiţa ; Rapid — F.C. Baia Mare (stadion Giuleşti, ora 15,30).

LOTO-PRONOSPORT INFORMEAZĂ

NUMERELE EXTRASE LA TRAGEREA EXCEPŢIONALĂ PRONOEXPRES DIN 6 FEBRUARIE 1977

FAZA I : Extragerea I : 15 37 35 28 2 9. Extragerea a II-a : 3 29 25 12 24 19. Extragerea a III-a : 27 34 21 37 32 6. Extragerea a IV-a : 7 10 11 41 26 24.

FAZA a II-a : Extragerea a V-a : 28 10 20 22 24. Extragerea a VI-a : 5 42 35 32 13. Extragerea a VII-a : 22 36 35 29 43. Extragerea a VIII-a : 28 10 6 20 42.

FOND DE CIŞTIGURI : 1.386.091 lei.

Plata cîştigurilor de la această tragere se va face astfel : în municipiul Bucureşti de la 19 februarie pînă la 6 aprilie 1977 ; în ţară, de la 23 februarie pînă la 6 aprilie 1977, iar prin mandate poştale începînd de la 23 februarie 1977.

REZULTATELE CONCURSULUI PRONOSPORT DIN 6 FEBRUARIE

I.	Bologna — Roma	1
II.	Fiorentina — Napoli	1
III.	Foggia — Verona	1
IV.	Genoa — Torino	X
V.	Juventus — Sampdoria	1
VI.	Lazio — Catanzaro	2
VII.	Milan — Cesena	X
VIII.	Perugia — Inter	2
IX.	Ascoli — Cagliari	X
X.	Lanerossi — Como	1
XI.	Novara — Palermo	X
XII.	Pescara — Spal	1
XIII.	Varese — Taranto	X

FOND DE CIŞTIGURI : 429.943 LEI.

● AZI, ultima zi cînd vă mai puteţi procura biletele pentru tragerea excepţională **Loto de mîine,** marţi, 8 februarie a.c.

NUMEROASE ÎNTRECERI ŞI MANIFESTĂRI SPORTIVE DE MASĂ

(Urmare din pag. 1)

Independenţei. Pînă acum la aceste acţiuni au luat parte circa 1 500 de elevi şi eleve, care s-au întrecut la cros, volei, gimnastică, handbal, judo, şah şi tenis de masă. Evidenţiaţi, reprezentanţii liceelor „Zinca Golescu", sanitar, construcţii de maşini, textil şi nr. 4.

În final la această frumoasă acţiune cultural-sportivă vor fi cuprinşi aproape 20 000 de şcolari.

Ilie FEŢEANU, coresp.

IAŞI Concurs de patinaj dotat cu „Cupa 16 Februarie"

Asociaţia sportivă Voinţa Iaşi a organizat un reuşit concurs de patinaj dotat cu „Cupa 16 Februarie". Au luat parte 40 de preşcolari şi şcolari. Iată cîştigătorii: FETIŢE, 3—6 ANI: **Dana Miticiuc** (Grădiniţa nr. 16); FETE, 7—8 ANI: **Daniela Huedrucaş** (şc. gen. 31); COPII, 3—6 ANI: **Ştefan Atanasiu** (şc. gen. 31); BĂIEŢI 7—8 ANI: **Daniel Calancea** (şc. gen. 31); 9—12 ANI: **Dan Ursache** (Liceul 1); PESTE 12 ANI: **Dan Honcu** (şc. gen. 9).

C. DRĂGAN, coresp.

BRĂILA „Cupa 1907", la volei

Un număr de 10 echipe (6 de fete şi 4 de băieţi) au luat parte la întrecerile de volei din cadrul „Cupei 1907" organizate de asociaţia sportivă Luceafărul a Liceului pedagogic din localitate. Pe locul I, echipele Liceului „N. Bălcescu" (b) şi pedagogic (f).

Traian ENACHE, coresp.

Judeţul PRAHOVA Mai bine de 40 000 de tineri pe pîrtii

Buşteni, Sinaia şi alte aşezări montane prahovene, unde pe unele locuri zăpada este favorabilă activităţii sportive de iarnă, au adus, duminică, pe pîrtiile de schi şi săniuţe, mai bine de 40 000 de tineri — studenţi, elevi şi pionieri din judeţ, precum şi alţii, participanţi la fazele judeţene ale „Cupei tineretului" sau amatori de schi. În acelaşi timp, pe patinoare, la case de cultură, în cluburi, la căminele culturale şi în sălile de sport s-au desfăşurat întreceri la volei, handbal, popice, box, tenis de masă şi baschet.

★

O amplă mobilizare la competiţiile sportive de masă a avut loc în localităţile judeţelor Buzău şi Dîmboviţa, unde aproape 3 000 de tineri muncitori, ţărani cooperatori şi mecanizatori, elevi şi pionieri şi-au dat întîlnire la bazele sportive, special amenajate, participînd la diferite faze.

COMPETIŢII POLISPORTIVE LA TG. MUREŞ

La arena clubului C.F.R. din Tg. Mureş s-au desfăşurat întrecerile „Cupei 16 Februarie" la popice, competiţie ce a reunit echipe din Braşov, Bucureşti, Oradea, Constanţa, Cluj-Napoca, Sighişoara, Turda, Teiuş şi Satu Mare.

Municipiul Tg. Mureş a găzduit, de asemenea, o interesantă suită de manifestări sportive la care au fost prezenţi sute de tineri muncitori, pionieri, elevi şi studenţi din localitate. Pe stadionul „23 August" s-a desfăşurat concursul de atletism pentru „Cupa 16 Februarie", interesante întreceri de handbal s-au desfăşurat în sălile de sport de la liceul „Al. Papiu Ilarian" şi de la Grupul şcolar „Metalotehnica" unde s-au întîlnit echipe de handbal din licee, şcoli profesionale şi întreprinderi din Tg. Mureş, Tîrnăveni, Sighişoara, Luduş şi Reghin.

AMPLE ÎNTRECERI SPORTIVE OMAGIALE

În judeţele Hunedoara şi Alba s-au desfăşurat duminică ample întreceri sportive ce se înscriu în şirul manifestărilor dedicate centenarului Independenţei de stat a României. Pe pîrtiile din munţii Parîng şi din apropierea oraşului Cîmpeni, s-a disputat „Cupa U.T.C." la schi fond şi alpin pentru tinerii din mediul rural şi elevi categoria 14—19 ani.

Sala sporturilor din Hunedoara a găzduit concursul republican la lupte libere individuale, unde şi-au disputat întîietatea concurenţi de la asociaţia sportivă „Constructorul" din localitate, de la echipa „Jiul" Petrila şi de la şcolile sportive din Deva şi Petroşani. La Deva a avut loc turneul final al „Cupei cetăţii" la volei, cu participarea a 20 de echipe din liceele şi şcolile generale ale municipiului.

Mii de elevi şi tineri sportivi din şcoli, întreprinderi şi instituţii au luat startul la „Crosul Independenţei" pe localităţi, care s-a desfăşurat în oraşele şi centrele industriale ale judeţului Alba.

EXCURSII

CU TRENUL ŞI AUTOCARUL

BILETE pentru ODIHNĂ şi TRATAMENT,

REZERVĂRI DE SPAŢII pentru DEPLASĂRILE SPORTIVILOR

SERVICII TURISTICE

VACANŢE şi CONCEDII

INFORMAŢII CU CARACTER TURISTIC

VĂ OFERĂ

I. T. H. R. BUCUREŞTI —

prin noua sa unitate din Cal. GRIVIŢEI nr. 140 (parterul hotelului „Dunărea").

TELEFON 17.32.20

PROGRAM DE LUCRU: 8,00 — 20,00 Simbăta 9,00 — 13,00

SPORTUL ÎN LUME

JUNIORI ROMÂNI LA CAMPIONATELE INTERNAȚIONALE DE TENIS DE MASĂ ALE R. D. GERMANE

La Neubrandenburg au început sîmbătă campionatele internaționale de tenis de masă ale R. D. Germane. Din țara noastră participă o reprezentativă de juniori, compusă din **Gabriela Kadar** și **Marina Ghe**, precum și din **Eugen Borca, Simion Crișan** și **Iosif Böhm**, condusă de antrenorul emerit **Farkas Paneth**. Prezența acestor juniori la o asemenea competiție este deosebit de utilă, întrucît ei fac parte din loturile care se pregătesc în vederea campionatelor europene de juniori, care urmează să se desfășoare, în iulie, la Vichy (Franța).

Iată rezultatele care ne-au parvenit pînă la închiderea ediției : **masculin : România — R. D. Germană II 5—3, R. D. Germană I — Polonia 5—1, Cehoslovacia — R.D. Germană I 5—2 ; feminin : R. D. Germană I — Bulgaria 3—0 și Ungaria — R. D. Germană II 3—1.**

CONCURSUL DE NATAȚIE DE LA AMERSFOORT

Carmen Bunaciu pe locul 6 în finală

Au început întrecerile tradiționalului concurs de natație care se desfășoară anual în localitatea olandeză Amersfoort și care reunește sportivi și sportive de frunte din S.U.A., U.R.S.S., Suedia, Cehoslovacia, Anglia, Canada, R.D. Germană, Olanda, România și alte țări. Proba feminină de 200 m spate a fost cîștigată de canadianca Cheryl Gibson în 2:17,78, urmată de Antje Stille (R.D.G.) — 2:22,08. **Carmen Bunaciu s-a clasat pe locul 6 cu timpul de 2:25,9** (2:27,45 în serii). În proba de 100 m fluture femei pe primul loc a terminat Nancy Garapick (Canada) — 64,41, secundată de Sue Jenner (Anglia) — 65,14. **Anca Micläuș a sosit pe locul 8, în 66,50** (66,98 în serii).

În proba masculină de 100 m liber victoria a revenit sovieticului Vladimir Bure cu 53,80, urmat de Bill Sawchuk (Canada) — 54,05, iar pe locul 3 Jeffrey Rolan (S.U.A.) 54,43. La 200 m mixt, victoria a revenit tot înotătoarei Nancy Garapick — 2:21,79, urmată de Sabine Kahle (R.D. Germană) — 2:22,05. Sportivul englez David Parker a cîștigat proba de 1 500 m liber cu timpul de 16:09,61, iar în proba feminină de 800 m pe primul loc s-a situat Liz McKinnon (Canada) în 9:01,77.

ROSALYN BRYANT O ÎNTRECE PE IRENA SZEWINSKA !

NEW YORK, 6 (Agerpres). — În cadrul concursului atletic de la Los Angeles, sportiva americană **Rosalyn Bryant a stabilit cea mai bună performanță mondială în proba de 500 m, cu timpul de 1:11,8.** Pe locul 2 s-a clasat poloneza Irena Szewinska, cronometrată în 1:13,9. În cursa de o milă — irlandezul Eamon Coghlan l-a întrecut la sprint pe campionul olimpic John Walker (Noua Zeelandă), ambii atleți fiind cronometrați cu același timp : 4:00,0. Recordmanul mondial în proba de săritură în înălțime, Dwight Stones (S.U.A.), și-a adjudecat victoria cu performanța de 2,28, iar coechipierul său Terry Albritton a ocupat primul loc în proba de aruncare a greutății, cu rezultatul de 21,50 m.

Pe pîrtia olimpică de la St. Moritz

ECHIPAJUL R. D. GERMANE CAMPION MONDIAL DE BOB 4

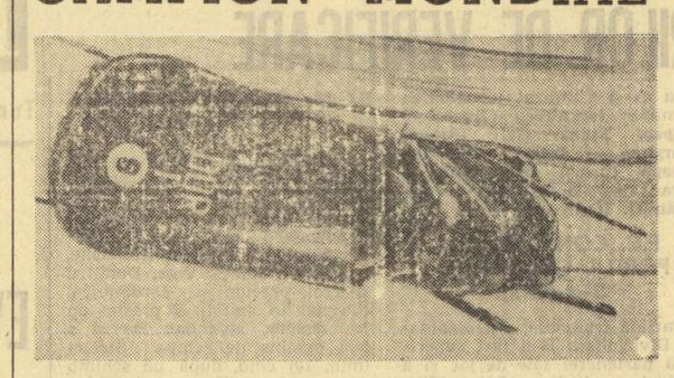

În cursă, pe pîrtia de la St. Moritz, bobul pilotat de noul campion mondial Meinhard Nehmer *(R. D. Germană)* Telefoto : A. P. — AGERPRES

Campionatele mondiale de bob 4, desfășurate sîmbătă și duminică pe pîrtia olimpică de la St. Moritz, au confirmat pronosticurile făcute. Într-adevăr, dublul campion mondial și olimpic, pilotul **Meinhard Nehmer** (R.D. Germană), și-a luat o strălucită revanșă după înfrîngerea suferită în proba de bob 2, în care nu a reușit să urce pe podium. De astă dată, după aproape două săptămîni de antrenamente și aclimatizare cu condițiile pîrtiei dificile din stațiunea elvețiană de sporturi de iarnă, Nehmer — avînd din nou în echipaj pe fostul său frînar de la Innsbruck, Bernhard Germeshausen, și pe echipierii Jürgen Gerhardt și Raimund Bethge (actualul său frînar din bobul de 2) — a obținut după 4 manșe (cîte două în fiecare zi) totalul cel mai bun, adjudecîndu-și victoria și titlul de campion mondial. Echipajul din R.D.G. și-a asigurat un avantaj esențial încă din prima manșă, la capătul căreia s-a dovedit singurul capabil să coboare sub 1:10, realizînd un timp foarte apropiat de recordul pîrtiei : 1:09,50. Bobul lui Nehmer și-a menținut apoi avansul — deși celelalte trei manșe au revenit altor echipaje — prin performanțe excelente.

Lupta mare s-a dat pentru locul 2. După prima zi, candidat principal la acest loc părea echipajul R. F. Germania II (pilot, **Jakob Resch**), care obținuse cel mai bun timp în manșa secundă. În ziua următoare însă, într-o puternică revenire, formația Elveția II (pilot, **Erich Schärer**) n-a mai permis nimănui să-i pună la îndoială întîietatea în ultimele două manșe și cu timpii foarte buni realizați a trecut în final pe locul 2 al podiumului de premiere, înaintea echipajului R.F.G. II.

Au luat startul la această ediție a campionatului mondial de bob 4 nu mai puțin de 18 echipaje din 11 țări. A fost descalificat doar bobul Anglia II, care și-a pierdut frînarul la start.

> Congresul Federației internaționale de bob (F.I.B.T.), întrunit la St. Moritz, a stabilit ca în 1978 campionatele mondiale să se desfășoare la Lake Placid (S.U.A.), iar în 1979 la Königssee (R. F. Germania). Întrecerile de la Lake Placid vor servi și ca test pentru pîrtia de pe muntele Hoevenberg, unde se vor disputa probele Olimpiadei Albe din anul 1980.

Clasamentul final : 1. R. D. Germană 4:42,42 ; 2. Elveția II 4:42,96 ; 3. R.F. Germania II 4:43,53 ; 4. R.F.G. I (pilot Gaisreiter) 4:43,54 ; 5. Elveția I (Torriani) 4:44,07 ; 6. Suedia (Eriksson) 4:45,55 ; 7. Austria II (W. Dellekarth) 4:45,64 ; 8. Italia I (Alvera) 4:45,67.

TURNEUL CELOR 5 NAȚIUNI LA RUGBY

FRANȚA A ÎNTRECUT ȚARA GALILOR: 16-9 (3-3)

„Meciul anului", Franța — Țara Galilor, nu a fost dintre acelea care produc o impresie deosebită. Totuși, victoria rugbyștilor francezi a fost frumoasă și pe deplin meritată.

Au fost două reprize diferite ca aspect. În prima, jocul a fost „tare", dar destul de confuz, nici una dintre echipe negăsind „cheia" spre terenul de țintă advers. Rugbyștii galezi, considerați favoriți, au dominat pe alocuri, dar fără a etala virtuțile tehnico-tactice care le-au adus celebritatea. Așa se face că s-a punctat la început doar din lovituri de pedeapsă. Mai întîi **Fenwick** (min. 33), de la 45 m lateral, apoi, imediat, **Romeu**, pentru gazde (min. 35), la o sancțiune dictată de arbitru deoarece oaspeții au comis o neregularitate (un înaintaș placat a jucat balonul de jos, lucru nepermis de regulament). Deci : 3—3.

Jacques Fouroux, *excelentul coordonator al XV-lui Franței, în partida cu Țara Galilor*

După pauză, în ciuda unui avans de scor luat de oaspeți : 3—6 (**Fenwick** 1. p., min. 45), francezii joacă din ce în ce mai bine, mai sigur, și dezlănțuie atacuri viguroase la capătul cărora **Skrela** înscrie o încercare după o insistentă dominare și o admirabilă acțiune colectivă prin chiar grămada proprie (lucru admis atunci cînd grămada intră în terenul de țintă advers) ; **Romeu** transformă și „XV"-le Franței ia conducerea : 9—6 (min. 52). După numai 180 sec (min. 55) o nouă acțiune splendidă a înaintașilor francezi duce la un fulgerător atac al treisferturilor, cu fundașul Aguirre intercalat, care de pe stînga se mută rapid pe dreapta, **Harize** înscrie spectaculos la colț (nu se transformă) și Franța se detașează : 13—6. Este, desigur, rezultatul excelentei prestații a pachetului de înaintași, care cu o linie a treia în mare vervă, doi pilieri și un taloner „de fier" au dominat cîmpul de joc, spulberînd șansele galezilor. Aceștia, surprinzător, au jucat slab mai ales la nivelul înaintării. Dar și perechea de mijlocași Fouroux-Romeu (mult mai inspirată decît cea încercată astă-toamnă la București, Astre-Pesteil) a fost mai bună decît aceea a celebrilor Edwards-Bennett.

Scorul final a fost stabilit de **Fenwick** (min. 60) și **Romeu** (min. 79) din lovitură de pedeapsă : 16—9.

Partida s-a jucat la Paris pe stadionul Parc des Princes și a fost urmărită de peste 50 000 de spectatori. Arbitrul scoțian **Allan Hossie** a condus echipele : FRANȚA : **Aguirre-Harize**, Bertranne, Sangalli, Averous-**Romeu, Fouroux-Skrela, Bastiat, Rives**-Imbernon. Palmié-**Cholley, Paco, Paparemborde.** ȚARA GALILOR : J.P.R. Williams-Davies (min. 52 Evans), **Burcher, Fenwick, J.J. Williams**-Bennett, Edwards-**Cobner**, Squire, Burgess-Martin, Quinell-Price, Windsor, Shaw.

● Al doilea meci al etapei s-a disputat la Dublin, unde XV-le Angliei a învins, contrar tuturor așteptărilor, echipa Irlandei, care produsese o frumoasă impresie la Cardiff în prima etapă. Englezii s-au impus printr-o încercare reușită în min. 60 de **Martin Cooper**, realizînd scorul de 4—0 (0—0).

În urma acestui succes **ANGLIA** conduce în clasamentul Turneului cu 4 p (din două partide), în fața Franței 2 p (o partidă) și Țării Galilor 2 p (două partide) ; Scoția (o partidă) și Irlanda (două partide) au 0 p.

DEȘI NEÎNVINSĂ

ECHIPA FEMININĂ DE HANDBAL A ROMÂNIEI, PE LOCUL 3 LA CHEB

Selecționata feminină de handbal a României a terminat neînvinsă turneul internațional de la Cheb (Cehoslovacia) la care au fost prezente cele mai puternice formații din lume. În ciuda acestui fapt (a ratat primul loc în seria sa preliminară la golaveraj !) **echipa României a ocupat locul 3. În ultimul meci, decisiv pentru locurile 3—4 handbalistele românce, practicînd un joc dîrz în apărare și rapid în atac, au întrecut reprezentativa Uniunii Sovietice, campioană olimpică, cu 23—22, după prelungiri ! În meciul pentru locurile 1—2 selecționata iugoslaviei (17—17 cu România în seria preliminară) a învins, tot după prelungiri, formația Cehoslovaciei cu 20—19.** În sfîrșit, pentru locurile 5—6, echipa R. D. Germane, una din principalele favorite ale competiției, deținătoarea titlului mondial, a învins reprezentativa Ungariei cu 17—10.

Mai este de semnalat faptul că **titlul de golgeter al turneului a revenit handbalistei românce Simona Arghir, autoarea a 40 de goluri !**

Comentatorii de specialitate apreciază că la acest turneu, unde s-a putut face o interesantă trecere în revistă a forțelor principalelor candidate la primele locuri ale C.M. (decembrie, în Cehoslovacia), selecționata României a constituit o plăcută surpriză.

DOUĂ MILIARDE DE TELESPECTATORI VOR URMĂRI J. O. DE LA MOSCOVA

S-a semnat acordul cu compania N. B. C.

MOSCOVA (Agerpres). — Comitetul de organizare a Jocurilor Olimpice de vară de la Moscova a semnat un acord cu compania americană de televiziune N.B.C. (National Broadcasting Co.) pentru transmiterea în S.U.A. a întrecerilor olimpice din anul 1980. La semnarea acordului a fost prezentă și directoarea Comitetului Internațional Olimpic, Monique Berlioux.

Aplicarea acordului încheiat — scrie ziarul „Sovietski Sport" — **va contribui la popularizarea nobilelor idei olimpice, la dezvoltarea în continuare a legăturilor cultural-sportive și comerciale sovieto-americane, la o mai bună înțelegere reciprocă între popoarele celor două țări.**

Interesul manifestat față de viitoarele Jocuri Olimpice se va materializa printr-un număr record de telespectatori, estimat încă de pe acum la circa două miliarde persoane. Pentru a satisface solicitările venite din toate colțurile lumii și cerințele transmiterii în culori, în majoritatea țărilor, organizatorii vor trebui să dubleze (față de Montreal) numărul de canale de transmisie și să asigure o legătură intercontinentală prin sateliți, perfecționată.

ÎN C. E. DE RUGBY: FRANȚA B — ITALIA 10-3

În cadrul campionatului Europei, la Grenoble s-a disputat o importantă partidă de rugby între selecționatele **Franței** și **Italiei.** În ciuda faptului că au aliniat echipa B, rugbyștii francezi au învins cu 10—3 (7—3).

În urma acestui rezultat, clasamentul grupei A este următorul :

1. România	3	3	0	0	142: 20	9
2. Franța	3	2	0	1	50: 39	7
3. Polonia	2	1	0	1	21: 45	4
4. Italia	2	1	0	1	20: 14	4
5. Spania	2	0	0	2	25: 45	2
6. Maroc	2	0	0	2	7:102	2

SURPRIZE PE TERENURILE DE TENIS

Finală Tom Okker — Vitas Gerulaitis, la Richmond

O finală insolită va încheia turneul internațional de tenis „indoor" de la Richmond (Virginia), a treia probă din cadrul Circuitului WCT, după Birmingham și Philadelphia. „Veteranul" olandez *Tom Okker*, în revenire de formă, întîlnește pe tînărul jucător american *Vitas Gerulaitis*. Acesta din urmă i-a eliminat consecutiv pe italienii Adriano Panatta (favorit nr. 4) cu 6—3, 4—6, 6—3 și Corrado Barazzutti cu 6—2, 3—6, 7—5. Okker a dispus în semifinală cu 6—1, 7—5 de australianul Tony Roche, învingătorul lui Ilie Năstase.

★

Surpriză și la North Little Rock (Arkansas), unde americanul *Sandy Mayer* l-a învins, în semifinale, pe asul suedez *Björn Borg* cu 6—4, 1—6, 6—4. În a doua semifinală : H. Rahim — N. Saviano 7—6, 6—7, 6—4. În „sferturi" : S. Mayer — J. Hrebec 7—5, 6—2 ; B. Borg — P. Flemming 7—6, 7—6 ; N. Saviano — C. Dibley 7—5, 6—7, 7—6.

★

Semifinalele turneului feminin de la Seattle (Washington) : Evert — Morozova 6—0, 6—1 ; Navratilova — Casals 7—5, 6—4. La dublu : Durr, Navratilova — Jausovec, Ruzici 6—4, 6—4 ; Evert, Casals — Ziegenfuss, Shaw 6—3, 6—1.

★

Finala campionatului european de tenis pe echipe se va disputa între selecționatele Suediei și R. F. Germania, cîștigătoarele celor două grupe preliminare. Clasate pe ultimele locuri în grupe, formațiile Poloniei și Spaniei vor susține un meci de baraj, echipa învinsă urmînd să activeze, în viitoarea ediție a competiției, în divizia secundă. În ultimele meciuri din cadrul grupei preliminare B s-au înregistrat următoarele rezultate : Anglia — Iugoslavia 3—0 ; Spania — R. F. Germania 1—2.

CAMPIONATELE MONDIALE DE PATINAJ VITEZĂ AMÎNATE CU O SĂPTĂMÎNĂ

Din cauza timpului nefavorabil (încălzire bruscă și topirea gheții) campionatele mondiale de patinaj viteză (masculin) care trebuiau să se dispute sîmbătă și duminică pe patinoarul natural de la Davos (Elveția) au fost amînate.

În cursul dimineții de duminică, întrunit la Davos, Comitetul director al I.S.U. (Uniunea internațională de patinaj) a hotărît să accepte oferta orașului olandez Heerenveen (gazda campionatelor și în 1976) de a organiza cea de a 71-a ediție a competiției la sfîrșitul acestei săptămîni, în zilele de 12—13 februarie.

Schiori sub umbrelă... Așa arătau, simbătă după amiază, cîțiva dintre participanții la proba de coborîre de la St. Anton (Austria), care a trebuit să fie amînată și se va disputa, probabil, azi. Este a 8-a coborîre din cadrul „Cupei Mondiale", la masculin, în clasamentul căreia conduce austriacul **Franz Klammer** și acum amenință să se distanțeze, fiind reputat ca un excelent coborîtor. În fotografie, elvețienii **René Berthod** și **Bernhard Russi**, așteptînd încetarea ploii.

Telefoto : A.P. — AGERPRES

AGENDA SĂPTĂMÎNII

7—13	Tenis	Turnee la Miami (MP), Springfield (MP) și Ciudad de Mexico (WCT)
	Schi	Campionatele internaționale ale Austriei (la Bad Kleinkirch), Elveției (la Leukerbad și Les Diablerets), Franței (la Villars de Lans), R.F. Germania (la Zwiesel), Italiei (la St. Catarina și Caspoggio)
8—13	Sanie	C.E., la Königssee (R.F.G.)
9	Fotbal	Meci amical : Anglia — Olanda, la Londra ; în preliminariile C.M. (gr. 2, Am. Sud) : Venezuela — Uruguay
9—12	Tir cu arcul	C.M., la Canberra (Australia)
10	Baschet	Meciuri în cupele europene
10—13	Sanie	C.E. de tineret, la Igls (Austria)
11—12	Bob	C.E. de tineret, bob 2, la Cervinia (Italia)
11—13	Natație	Campionatele internaționale ale Cehoslovaciei, la Praga
	Volei	Turneul final (feminin) în cupele europene
12—13	Patinaj Viteză	C.M. (multiatlon feminin), la Keystone (Colorado (S.U.A.) C.M. masculin (multiatlon), la Heerenveen (Olanda)
	Tir	C.E. de arme cu aer comprimat, la Andorra
13	Scrimă	Turneul Monal (spadă), la Paris Cupa Santelli (sabie), la Budapesta

BOXERII SOVIETICI DIN NOU ÎNVINGĂTORI ÎN S.U.A.

NEW YORK, 6 (Agerpres). — Cea de-a 3-a întîlnire dintre echipele de box ale S.U.A. și U.R.S.S. disputată la Milwaukee (Wisconsin) a coincis cu a treia victorie a pugiliștilor sovietici. Scorul de data aceasta a fost de 7—3 în favoarea echipei U.R.S.S. La categoria grea, Igor Visoțki l-a învins prin k.o. tehnic în rundul 2 pe Woody Clark, iar la categoria semimijlocie Victor Savcenko a cîștigat prin k.o. în prima repriză în fața lui Rusty Rosenberg.

CONCURS DE MOTOCICLISM PE GHEAȚĂ

Concursul internațional de motociclism pe gheață desfășurat în Berlinul occidental a fost dominat de sportivii sovietici, clasați pe primele trei locuri. A cîștigat Viktor Kuznețov, cu 30 puncte, urmat de Serghei Jarovoi — 25 p și Valeri Prevalski — 24. Pe locul patru s-a situat finlandezul Raili Maekinen — 22 p.

TELEX • TELEX

BOX ● Pugilistul mexican Carlos Zarate și-a păstrat titlul de campion mondial profesionist la categoria cocoș, învingînd prin k.o. tehnic în repriza a 3-a pe Fernando Cabanela din Filipine. Meciul s-a disputat la Ciudad de Mexico în fața a 15 000 de spectatori. ● Englezul Alan Minter este noul campion european la categoria mijlocie, în urma victoriei obținute prin k.o., în repriza a 5-a, asupra boxerului italian Germano Valsecchi, în meciul disputat la Milano.

CĂLĂRIE ● Proba de deschidere a concursului de la Münster (R.F.G.) a fost cîștigată de vicecampionul mondial Eddie Macken (Irlanda), care l-a învins, în baraj, pe austriacul Hugo Simon

CICLISM ● Concursul „Omnium", desfășurat în Palatul Sporturilor din Anvers, s-a încheiat cu victoria belgianului Freddy Maertens, urmat de italianul Francesco Moser. Din cele cinci probe, Maertens a terminat învingător în patru, campionul italian cîștigînd numai cursa cu adițiune de puncte. În proba de viteză, Maertens a fost cronometrat pe distanța de 200 m cu 12,90, iar în cea de urmărire individuală (4 000 m) el a realizat timpul de 4:56. ● Concursul internațional de ciclocros disputat la Pontevedra (Spania) a revenit vest-germanului Peter Thaler, care a parcurs traseul în lungime de 20 km în 42:32. L-au urmat cicliștii spanioli Rafael Gonzalez — la 4 sec și Andres Oliva — la 5 sec.

HANDBAL ● În meci retur pentru sferturile de finală ale „Cupei cupelor" la feminin, echipa CSEPEL Budapesta a învins cu scorul de 16—11 (6—3) formația Zelezniciar Novi Sad, și s-a calificat în semifinale. În primul joc formația iugoslavă cîștigase la un punct diferență (18—17). Calificată pentru semifinale este și Spartak Baku, care în meci retur a învins pe teren propriu, cu scorul de 21—13 (11—3), formația austriacă Svedstadt.

HOCHEI ● Echipa Traktor Celiabinsk a furnizat o surpriză în campionatul unional, întrecînd cu scorul de 4—2 (1—0, 2—0, 1—2) pe lidera clasamentului, formația T.S.K.A. Moscova. Alte rezultate: Dinamo Moscova — Himik Voskresensk 5—1 ; Spartak Moscova — Torpedo Gorki 7—4 ; Kristal Saratov — Dinamo Riga 1—1. În clasament continuă să conducă T.S.K.A. Moscova, cu 45 p, urmată de Dinamo Moscova — 37 p.

ȘAH ● După cinci runde, în turneul de la Ciudad de Mexico conduc Guillermo Garcia (Cuba) și Mario Campos (Mexic), cu cîte 3 p urmați de Cobo și Frey — 2½ p.

TENIS DE MASĂ ● Proba feminină pe echipe din cadrul campionatelor internaționale ale Țării Galilor, care se desfășoară la Cardiff, a fost cîștigată de selecționata Ungariei. În finală, jucătoarele maghiare au învins cu scorul de 3—0 formația Angliei. Rezultate tehnice : Judit Magos — Carolle Knight 2—1 (—17, 15, 17) ; Beatrix Kisházi — Leslie Howard 2—0 (12, 15) ; Magos, Kisházi — Knight, Howard 2—1 (15, —18, 12).

Fotbal meridiane

CAMPIONATE...

R. F. GERMANIA : Meciurile egale au predominat

Meciurile din etapa a 21-a a campionatului s-au încheiat cu următoarele rezultate : Bayern

Höness *(Bayern) atacă în ciuda intervenției neregulamentare a apărătorului advers,* Weiner. *(Fază din meciul Bayern München—Hertha).*
Telefoto : A. P. — AGERPRES

München — Herta 1—0; Schalke 04 — Eintracht Frankfurt pe Main 1—1 ; Saarbrüken — Kaiserslautern 2—2 ; Karlsruhe — Bremen 3—1 ; Köln — Fortuna Düsseldorf 2—2 ; Duisburg — Bochum 0—0. În clasament conduce Borussia Mönchengladbach cu 30 p

ANGLIA : F. C. Liverpool se menține în frunte

Rezultate tehnice : Arsenal — Sunderland 0—0 ; Aston Villa — Everton 2—0 ; Bristol — Newcastle 1—1 ; Liverpool — Birmingham 4—1 ; Manchester United — Derby 3—1 ; Middlesbrough — Tottenham 2—0 ; Manchester City — Stoke 2—0 ; Coventry — Leeds 2—1. În clasament conduce Liverpool cu 35 p (26 de partide), urmată de Ipswich 32 p (22 de jocuri) și Aston Villa 29 p.

CAMPIONATE...

ITALIA : Pierzînd un punct, Torino cedează șefia lui Juventus

BOLOGNA, 6 (prin telex). — Cea de-a 15-a etapă a adus din nou în fruntea clasamentului pe Juventus care a întrecut Sampdoria cu 3—0, prin golurile înscrise de Tardelli (2) și Bettega. A. C. Torino, terminînd la egalitate la Genova, cu echipa locală (1—1 ; au înscris Arcoleo — Genova, respectiv Pulici), s-a văzut egalată de Juventus care, datorită golaverajului superior, are ocupat locul de onoare. Dealtfel, echipele torineze s-au detașat de restul formațiilor participante la 6 puncte. Iată celelalte rezultate și autorii golurilor : Bologna—Roma 2—0 (Menichini — autogol și Paris — penalty), Fiorentina—Napoli 2—1 (Della Martira 2 ; Pellegrini — autogol), Foggia—Verona 4—1 (Bordon 2, Domenghini, Nicoli ; Mascetti), Lazio—Catanzaro 0—1 (Michesi), A. C. Milan—Cesena 0—0, Perugia—Internazionale 0—1 (Muraro).

Iată primele trei clasate :

1. Juventus	15	12	1	2	24-10	25
2. Torino	15	10	5	0	22-11	25
3. Internazionale	15	7	5	3	20-12	19

În clasamentul golgeterilor continuă să conducă Pruzzo (Genova) cu 13 goluri.

DE PRETUTINDENI

PE STADIONUL din Cuzco, oraș peruan situat la altitudinea de 3 300 m, s-a disputat sîmbătă meciul amical dintre selecționatele Perului și Argentinei. Victoria a revenit gazdelor cu 2—0 (1—0), prin golurile marcate de Palacios și Ramirez. Fotbaliștii argentinieni s-au acomodat greu cu altitudinea neobișnuită, dar și unul din componenții echipei-gazdă, Teofilo Cubillas, care s-a reîntors recent din Portugalia, nu a putut evolua decît o singură repriză, pierzîndu-și obișnuința de a juca la mare altitudine.

ÎNTR-UN MECI internațional desfășurat la Santiago de Chile, echipa locală „Colo-Colo" a învins cu 1—0 (1—0) formația Austria Salzburg. Unicul gol al partidei a fost înscris în minutul 16 de Vargas.

FOTBALISTUL englez Gordon Banks, fostul portar al echipei naționale a Angliei, va juca în acest sezon în formația americană Fort Lauderdale. Gordon Banks, în vîrstă de 37 de ani, este complet restabilit după accidentul de automobil care l-a ținut departe de stadion timp de patru ani.

ÎN CADRUL preliminariilor campionatului mondial : **Tunisia — Algeria 2—0 (0—0),** prin golurile marcate de Akid (min. 58) și Kaabi (min. 74). Meciul a avut loc la Tunis.

Redacția și administrația : București, str. V. Conta 16, tel. centrală 11.10.05 ; secția coresp. 11.51.09 ; interurban 437 ; telex : 10 350 romsp r. Tiparul : I. P. „Informația" 10 363. Pentru străinătate, abonamente prin ILEXIM, Departamentul export-import presă, P.O. Box 136—137, telex 11226, București str. 13 Decembrie nr. 3.

R 4.

PROLETARI DIN TOATE ȚĂRILE, UNIȚI-VĂ!

Sportul

ZIAR AL CONSILIULUI NAȚIONAL PENTRU EDUCAȚIE FIZICĂ ȘI SPORT

ANUL XXXIII — Nr. 8471 | 4 PAGINI — 30 BANI | MARȚI 8 FEBRUARIE 1977

Simbătă și duminică, în toate sectoarele Capitalei, elevii au semnat o prezență impresionantă într-o suită de concursuri și competiții de masă din cadrul „Cupei Independenței", „Cupei 16 Februarie", „Cupei tineretului" și a altor acțiuni sportive cu o largă audiență. Sălile de sport ale unor școli generale (4, 5, 10, 19), ale unor licee („23 August", „I. L. Caragiale", „Mihai Viteazul", de mecanică fină, economic 1, de muzică nr. 1, „Dimbovița"), ale unor cluburi și asociații sportive (Olimpia, F.R.B., Solex, Timpuri noi, Aurora, Electra etc) s-au dovedit, în toate cazurile, excelente gazde. În fotografie, aspect de la concursul de cros organizat în cadrul „Cupei 16 Februarie" în vecinătatea stadionului Tineretului.

SPORT ȘCOLAR

NUMAI LECȚIILE DE EDUCAȚIE FIZICĂ ?

ACTIVITATEA SPORTIVĂ DE MASĂ ÎN RÎNDUL ELEVILOR DIN COMUNELE JUDEȚULUI CLUJ. Expunînd acest obiectiv **profesorului Ion Bindea,** inspectorul general al Inspectoratului școlar am primit un răspuns care poate constitui un cadru general al însemnărilor noastre în urma raidului întreprins în diferite unități de învățămînt : **„Avem în județ multe cadre didactice de educație fizică gata să-și facă datoria, cu vocație pentru profesia aleasă, care nu așteaptă nici condiții speciale și nici indicații de la centru pentru orientare, ci, dovedind competență, inițiativă și spirit gospodăresc, realizează lucruri din cele mai frumoase. Dar există, din păcate, și altfel de profesori de sport, care n-au reușit să-și impună o disciplină riguroasă în muncă, o ținută de adevărat educator, de educator-model, și care, în mod firesc, nu obțin rezultate pe măsura posibilităților și a cerințelor".**

Să încercăm să mutăm pe concret aceste aprecieri...

CHIAR DACĂ ȘCOALA SE AFLĂ ÎN VÎRF DE MUNTE...

Să consemnăm, pentru început, cîteva fapte care impresionează plăcut pe oricine vine dinafară. În satul **Valea Drăganului,** aparținînd comunei **Poieni,** situată undeva la... confluența munților Mezeșului cu munții Vlădeasa, profesorii de educație fizică — dînd întotdeauna curs dorinței și sugestiilor elevilor — organizează aproape zilnic, pe baza sportivă amenajată chiar de ei, concursuri atletice (de regulă crosuri și probe de aruncări și sărituri), altele de orientare sportivă (împrejurimile așezării fiind de un rar pitoresc), de fotbal, tir, iar acum, în plină iarnă, de schi și săniuțe. Activitățile sportive de masă planificate la fiecare sfîrșit de săptămînă le sînt asociate o dată pe lună altele cu participarea unor elevi sau echipe școlare din comunele învecinate **(Fildu, Ciucea, Negreni)** și chiar din orașul de reședință al județului. Este o activitate însuflețită, rodnică, pentru reușita căreia nu numai profesorii de educație fizică înțeleg să pună umărul, ci aproape toți locuitorii satului.

RAIDUL NOSTRU în comune ale județului Cluj

Deși se detașează oarecum, exemplul amintit mai sus nu rămîne, totuși, izolat. Județul Cluj oferă multe alte dovezi de muncă pasionată și responsabilă din partea cadrelor didactice de specialitate, înzestrate cu calități de organizatori, inițiatoare a unor competiții menite să asigure participarea masivă a elevilor, continuitatea practicării exercițiului fizic, a diferitelor ramuri de sport. Este ceea ce se întîmplă, în mod obișnuit, la **Dăbîca** și **Cătina,** la **Recea-Cristur** și **Mărișel-Stănești,** la **Cuzdrioara** și **Bobîlna,** la **Măguri-Bogdănești** și **Țaga,** la **Aghireș** și **Panticeu.**

BINE PENTRU LECȚIILE DE EDUCAȚIE FIZICĂ, DAR... NU NUMAI ATÎT !

O notă pozitivă : Inspectorul școlar județean s-a îngrijit permanent ca profesorii de educație fizică încadrați, de pildă, la clase din ciclul II să obțină, atunci cînd au nevoie de completarea unor norme didactice, ore la clase din ciclul I. În acest fel, în multe școli generale ale județului, educația fizică este predată de cadre de specialitate, începînd chiar cu clasa I, ceea ce constituie un real cîștig pentru elevi, dar și pentru profesori. Este de aceea regretabil (și oricum de neînțeles) că o asemenea dovadă de solicitudine din partea forului de resort nu se bucură întotdeauna de prețuirea cuvenită. Altfel spus, **asigurarea unei continuități în munca metodică nu trebuie să se rezume doar la lecția, la orele de clasă. Se face simțită nevoia unei prezențe a profesorilor de educație fizică și într-o suită de activități sportive de masă cu elevii, după gusturile acestora, după preferințele lor. Așa procedează adevărații educatori care sînt animați de dorința de a fi cît mai aproape de tînăra generație.**

Dar, o asemenea cerință nu este îndeplinită peste tot. Un profesor cu o recunoscută pregătire și experiență cum este **Dumitru Baciu** din comuna Buza realizează mult prea puțin în afara orelor de clasă, dovedind că nu este suficient de preocupat pentru a menține o anumită tradiție a concursurilor și competițiilor școlare, asigurată de predecesorul său, **Marian Boca,** acum în comuna Țaga. La Cojocna, centru de comună, profesorii **Vasile Sinmihăilean** și **Rusalim Mereu,** deși dispun de o bună bază materială (stadion cu teren gazonat, terenuri pentru tenis ș.a.) acționează destul de sporadic în direcția cuprinderii elevilor în sportul de masă. Alți doi profesori, în general bine cotați, **Nicolae Udrea** și **Trifu Crișan,** fac prea puțin pentru angrenarea continuă a elevilor în diferite ramuri de sport pentru organizarea rațională a timpului lor liber. Needificator este și modul cum este prezent **prof. Petru Miclăuș** din comuna Unguraș în organizarea activităților sportive cu elevii. Ca o notă generală, în aproape toate așezările amintite **căminele culturale sînt prea puțin ancorate în activitatea sportivă a școlarilor, neajuns determinat, firește, și de comoditatea, de indiferența profesorilor de sport.**

„DE LA 27 DECEMBRIE NU L-AM MAI VĂZUT ÎN ȘCOALĂ"...

Pe biroul **prof. Ion Bindea,** o scrisoare. Un act oficial semnat de primarul și de directorul școlii generale din comuna Cămărașu. Conținutul ei (circa 25 de rînduri) trezește surprinderea. Vizează tot un profesor de educație fizică. Numele său, **Petru Bucur.** Numai că nu mai este vorba de o anumită comoditate față de profesiunea aleasă, de efectuarea în exclusivitate a lecțiilor sau de acoperirea unui oarecare volum de activități sportive cu elevii. **Ceea ce i se impută în scrisoare prof. Bucur surprinde în mod cu totul neplăcut : de la 27 decembrie n-a mai efectuat orele, „nu l-am mai văzut în școală".**

Semnatarii scrisorii nu sînt indiferenți față de acest act de abdicare de la o obligație socială, care trădează spirit de indisciplină. Nu cer măsuri radi-

Tiberiu STAMA

(Continuare în pag. a 3-a)

PISTA DIN SINAIA PARCURSĂ INTEGRAL

Pregătirile pentru Campionatele europene de bob, găzduite de pista din Sinaia în zilele de 19—20 februarie (echipajele de 2) și 26—27 februarie (echipajele de 4) se desfășoară din plin. Simbătă și duminică cele șapte echipaje din care vor fi selecționate echipele reprezentative ale României au parcurs, de la plecarea intermediară, cite două și respectiv patru manșe de antrenament (necronometrat). Cu acest prilej a fost testat un bob construit la uzinele Tractorul, prin inițiativa ing. **Horst Graef,** el însuși pilot. **În cursul zilei de luni, pentru prima dată de la construirea ei, pirtia a fost parcursă de la cap la cap, pe cei 1 500 m lungime cu 14 viraje.** Au fost executate cinci manșe, în condiții bune (deși în cursul dimineții ninsese destul de dens), de către echipajele **Panaitescu — Lixandru, Secui — Neagu, Pascu — Streață** (apoi cu **C. Ionescu** și **Mitrofan), Bunea — Nicolau, Chițu — Petrescu. Burbea — Popa** și **Graef — Tupea.**

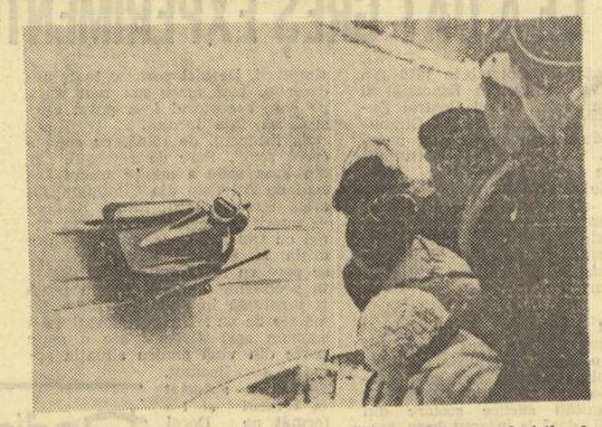

Duminică, la Sinaia, publicul a urmărit cu interes coborîrile de antrenament ale boberilor români.

Primii oaspeți — boberii din R. D. Germană — sînt așteptați în cursul zilei de joi. Conform programării inițiale, coborîrile oficiale (cronometrate) de antrenament se vor desfășura începînd de luni dimineață.

Surpriză în turneul de la Ploiești al campionatului masculin de handbal

RELONUL SĂVINEȘTI ÎNVINGE PE MINAUR B. MARE!

ETAPA A XIX-a, REZULTATE TEHNICE

Relonul Săvinești	– H. C. Minaur B. Mare	25–22 (13–13)
Steaua	– Univ. București	24–16 (10– 5)
Dinamo Brașov	– Gloria Arad	25–19 (11– 9)
Polit. Timișoara	– Știința Bacău	22–20 (11– 7)
Univ. Cluj-Napoca	– Dinamo București	12–25 (4–12)
C.S.U. Galați	– C.S.M. Borzești	19–16 (12– 8)

Următorul turneu al campionatului va avea loc în zilele de 13, 14 și 15 februarie în Sala sporturilor din Iași. În cadrul acestui turneu, în etapa a XXII-a, **marți 15 februarie** este programat și derbyul campionatului : **Dinamo București — Steaua.**

PLOIEȘTI, 7 (prin telefon). — Sala „Victoria" din localitate a găzduit luni seara meciurile etapei a XIX-a a campionatului Diviziei A la handbal masculin, etapă care a încheiat cel de-al doilea turneu de iarnă al acestei importante competiții. Dintre rezultatele obținute cu acest prilej, este de subliniat marea surpriză realizată de Relonul Săvinești, care a reușit să învingă, la capătul unui meci de mare tensiune, pe H. C. Minaur Baia Mare, una din echipele cu șanse la locul III.

Iată, însă, cîteva succinte însemnări de la aceste jocuri.

RELONUL SĂVINEȘTI — H.C. MINAUR BAIA MARE 25—22 ! O surpriză autentică, pentru care echipa lui **Gheorghe Gruia** (la cei 37 de ani ai săi el l-a învins pe Mironiuc — 25 de ani — nu numai în ceea ce privește numărul de goluri marcate : 10—8, ci și în vigoare, în dorința de a-și ajuta echipa și chiar în entuziasmul... juvenil) merită felicitări, deoarece a dorit și a muncit enorm pentru această victorie. La învinși se pare că ceva este în neregulă, mai ales în ce privește omogenitatea sufletească, dar neavînd noi misiunea să descurcăm țițele încurcate de alții, vom spune doar că H.C. Minaur Baia Mare arată ca o formație îmbătrînită, demodată, lipsită complet de pasiune. Antrenorul **Lascăr Pană** ar trebui să caute cu răbdare și tact cauzele înfrîngerilor care-i transformă echipa din fruntașă în candidată la anonimat. Relonul Săvinești a dominat partea a doua a întîlnirii, cînd a condus la 3, 4 și chiar 5 goluri, asigurîndu-și în acest fel un final liniștit. Punctele au fost marcate de : **Gruia 10, M. Samson 3, D. Samson 3, Afloarei 2, Coasă 2, Dănilă 2, Zaharia 2, Drăghici** — Relonul ; **Mironiuc 8, Ignătescu 7, Palko 3, Panțiru, Avramescu, Revi, Tîrniceru.**

STEAUA — UNIVERSITATEA BUCUREȘTI 24—16. Meci plăcut, în care Steaua a exersat o apărare strînsă, agresivă, uneori 4+2, alteori 5+1, reușind să încurce „mașina" de pase a studenților și să păzească mai bine buturile, palid apărate de **Munteanu** și **Marchidan.** Băieții lui **Eugen Trofin** au făcut ceea ce au putut. Și, sincer vorbind, ceea ce au putut, se vede... Au înscris : **Drăgăniță 5, Kicsid 4, Birtalan 3. Stockl 3. Voina 3, Dan Petru 3, Cheli, Neagu, Roșu** — Steaua ; **Bocan 9, Bako 4. Szabo 2, Georgescu** — Universitatea.

Hristache NAUM

(Continuare în pag. a 2-a)

ASTĂ-SEARĂ, LA NISA

AL DOILEA MECI AL FOTBALIȘTILOR NOȘTRI ÎN TURNEUL FRANCEZ: CU O.G.C. NICE

Jocul va începe la ora 21,30 (ora Bucureștiului)

MANDELIEU, 7 (prin telefon). Marți, în nocturnă (21,30 ora Bucureștiului), fotbaliștii români vor fi supuși celui de al doilea test al turneului francez, înfruntînd pe **O.G.C. Nice,** care se află pe locul 5 în clasamentul primei ligi. Cota de interes a meciului a crescut enorm în urma victoriei pe care O.G.C. Nice a obținut-o duminică, la Nancy, asupra echipei lui Platini : 4—1.

„Tricolorii" se prezintă la acest joc cu un plus de antrenamente și de responsabilități. **Ștefan Covaci** a aminat cu 24 de ore plecarea de la Mandelieu spre Nisa pentru a valorifica la maximum „izolarea de lucru" pe care a oferit-o acest „hotel-mînăstire" de aici. Pentru jocul de la Nisa, se preconizează formația :

Iordache — Cheran, Sameș, Sătmăreanu II, Vigu — Dumitru, Balaci, Bölöni — Troi, D. Georgescu, Marcu.

După cum se vede, a fost refăcut cuplul de fundași centrali care a jucat la Praga. S-a renunțat, pentru moment, la Zamfir, lipsit de formă. Mulțescu, ușor accidentat, i-a cedat locul lui Balaci. Dacă Mulțescu va fi apt, în cele din urmă, nu este exclusă menținerea în teren a lui Balaci, care, de pe poziția extremei, ar putea contribui la formarea unui „centrocampo" mai suplu decît cel de la Bordeaux. Luni după-amiază, antrenorul Covaci le spunea fotbaliștilor români : **„Sînt mulțumit de plusul de viteză pe care îl înregistrează la ultimele noastre antrenamente circulația mingii și a oamenilor. Acest plus este — între altele — urmarea temelor cu o atingere sau cu cel mult două a balonului. Sper ca în jocul de la Nisa să se vadă rezultatele eforturilor voastre pe terenuri uscate. Pentru noi, Bordeaux a fost mai mult un test al pregătirii fizice. La Nisa se impune mai mult. Avertizez apărarea că perioada ei de organizare trebuie redusă la minimum. Bordeaux a înscris două mari erori de apărare. Ați practicat, acolo, o defensivă contemplativă, care nu mai poate fi tolerată. Trebuie să rețineți că Bjekovici și Toko** (un jucător de culoare din Ciad) **sînt mai buni și mai percutanți decît înaintașii echipei Franței. Echipa din Nisa joacă permanent cu aceste două vîrfuri. Am discutat ajustarea apărării noastre la această formulă. Sper să nu se uite".**

BALACI

Pentru Nisa, care este în plin carnaval, meciul cu selecționata română e un joc de orgoliu. Acel 4—1 de la Nancy a stimulat ambițiile echipei antrenorului Rossi, care l-a înlocuit recent pe fostul internațional Gulliout, aflat la conducerea tehnică a echipei, ca antrenor și jucător, timp de... 5 etape, fiind schimbat după înfrîngerea de la Angers. De atunci, în numai două jocuri, fotbaliștii din sudul Franței au înscris nu mai puțin de 8 goluri.

Echipa „Coastei de Azur" anunță „11"-le victorios de la Nancy : **Baratelli — Pigal, Katalinski, Zambelli, Ascéry — Cappadona, Gulliout, Adams — Sanchez, Bjekovici, Toko.**

După cum se poate vedea, apar două nume noi față de formația anunțată anterior : Ascéry și Cappadona. Amîndoi au jucat la Nancy. Cappadona, un jucător foarte tînăr, a fost printre cei mai buni de pe teren. Golurile au fost înscrise de **Sanchez (2), Toko** și **Bjekovici.** Acesta din urmă este golgeterul echipei, cu 11 puncte.

Așadar, marți (n.r. azi), în noctură, „tricolorii" vor încerca să prezinte cît mai bine, raportul unei activități deosebit de intense, în condiții de lucru excelente. Ei au în față o echipă în care forța iugoslavilor Katalinski și Bjekovici reprezintă un mare suport pentru fantezia caracteristică jucătorilor din sud, animați de Toko. Să sperăm că echipa noastră va face un pas înainte spre o omogenitate care, deocamdată, îi lipsește. Așteptăm, de asemenea, ca apărarea (prima urgență) să se constituie, în sfîrșit, într-un organism închegat, iar atacul să reducă, prin decizie, numărul excesiv de acțiuni irosite. Acum cîțiva ani, alți „tricolori" au pierdut aici la Nisa, cu 1—0. Acum, chiar dacă echipa noastră se află tot într-un stagiu de pregătire, un rezultat mai bun în urma unui joc superior celui de la Bordeaux ar fi un punct cîștigat sub toate raporturile, inclusiv amănuntul că pe teren se vor afla Bjekovici și Katalinski, doi posibili adversari la Belgrad, în luna mai.

Ioan CHIRILĂ

În vederea participării la C. E. de tir cu aer comprimat

TRĂGĂTORII ROMÂNI AU PLECAT SPRE ANDORRA

Astăzi dimineață a părăsit Capitala delegația de sportivi români care va participa la Campionatele europene la arme cu aer comprimat, găzduite de poligonul **Les Escaldes** din **Andorra.** Competiția se va desfășura sîmbătă și duminică.

Reprezentativa română are în componența ei pe **Eva Olah,** campioană europeană în 1976, cu 384 p, **Mariana Feodot** și **Dumitra Matei** (antrenor **Eni Drăgan**), la pușcă 10 m, și pe **Anișoara Matei, Ana Ciobanu** și **Maria Haba** (antrenor **Ștefan Petrescu**), la pistol 10 m. Sportivele noastre vor participa la întrecerile individuale și pe echipe. Din lot mai face parte pușcașul **Ilie Codreanu,** concurent la proba individuală a seniorilor.

Organizatorii au anunțat înscrierea în concurs a delegațiilor din 24 de țări, dintre care 15 cu echipe complete de seniori, senioare, juniori și junioare. (România nu are reprezentanți la ultimele două categorii de vîrstă). În compania elitei tirului european cu aer comprimat, trăgătoarele noastre în proba de pușcă 10 m au de apărat atît medalia de aur a Evei Olah, din proba individuală, cît și pe cea cîștigată, de asemenea anul trecut, în proba colectivă (rezultat : 1134 p).

La unul dintre ultimele antrenamente din sala poligonului Dinamo, antrenorul Eni Drăgan *cu elevele sale,* Mariana Feodot, Eva Olah *și* Dumitra Matei *(de la stînga la dreapta)*
Foto : S. BAKCSY

CERINȚE CALITATIVE SPORITE ÎN TOATE DOMENIILE DE ACTIVITATE

PLENARA C. J. E. F. S. DOLJ

Modul cum au fost îndeplinite sarcinile în domeniul mișcării sportive la nivelul județului Dolj, precum și obiectivele viitoare, au fost analizate cu prilejul recentei plenare a C.J.E.F.S., care a avut loc în „aula albastră" a universității craiovene, dezbatere desfășurată într-un climat de seriozitate, de exigență, de preocupare atentă pentru găsirea celor mai eficiente căi de îmbunătățire a întregii activități.

Amplul raport — prezentat de președintele C.J.E.F.S., prof. **Ion Rinderu —,** precum și intervențiile numeroșilor participanți, au scos în evidență că **în perioada trecută, mai mult ca în anii precedenți, puternic mobilizați de chemările și sarcinile cuprinse în documentele de partid, toți factorii cu atribuții în acest domeniu, activiștii sportivi, profesorii de educație fizică, sportivii au obținut rezultate mai bune în ceea ce privește educația fizică și sportul de masă, ca și în afirmarea pe plan național și internațional a performerilor doljeni, în consolidarea bazei materiale, în întărirea disciplinei.**

Sportului de masă i s-a acordat importanța necesară, prin organizarea a cît mai multe acțiuni în cadrul unităților de învățămînt, în întreprinderi și instituții, în cooperația meșteșugărească și la sate cu orientarea acestora spre folosirea formelor simple, accesibile, desfășurate în aer liber. În acest sens, pot fi remarcate cupele pe ramuri de producție, întrecerile din cadrul campionatelor asociațiilor, cele din „Cupa Tineretului", „Crosul tineretului", care, împreună cu alte manifestări specifice județului, au asigurat o mai bună cuprindere — peste 140 000 — a oamenilor muncii în activitatea sportivă.

De asemenea, pentru preșcolari, elevi și studenți au fost organizate o serie de competiții cu largă audiență. Este suficient să amintim că toate grădinițele și școlile din județ au fost cuprinse în campionate școlare la diverse discipline, că s-a înregistrat o mai largă participare la întrecerile tradiționale.

În ceea ce privește mediul rural, pentru tinerii de la sate au avut loc „Cupa UNCAP" la oină și popice, campionatul sătesc la lupte, „Cupa satelor doljene", „Cupa Recoltei", „Cupa mecanizatorului" și altele.

Cu toate aceste succese, așa după cum s-a apreciat, **„contribuția mișcării sportive doljene la dezvoltarea fizică armonioasă a tineretului la întărirea sănătății populației nu se ridică încă la cota exigențelor și cerințelor, valoarea și eficiența biologică și educativă menținîndu-se încă sub posibilități".**

A fost criticat, mai ales, faptul că nu pretutindeni există continuitate în organizarea acțiunilor, că centrul de greutate nu-l constituie încă clasa, atelierul, secția, că gimnastica la locul de muncă nu se bucură peste tot de sprijinul necesar, că nu se promovează în măsură suficientă acțiuni specifice

Emanuel FÂNTÂNEANU

(Continuare în pag. a 2-a)

CURSURILE DE PERFECȚIONARE A ANTRENORILOR, ACȚIUNE DE MARE UTILITATE ȘI ACTUALITATE

Duminică la prînz, la Centrul de pregătire olimpică de la „23 August", s-a încheiat cursul de perfecționare a antrenorilor din gimnastica masculină, moment care marchează finalizarea uneia din acțiunile principale, în această perioadă, ale Federației române de gimnastică. Despre problemele ridicate de cele două cursuri (pentru antrenorii din gimnastica feminină și pentru cei care lucrează în gimnastica masculină), ca și despre alte preocupări de actualitate ale Federației de gimnastică am avut o discuție cu NICOLAE VIERU, secretar al F.R.G.

— A fost o experiență extrem de interesantă, atît pentru noi, cei din activul federației, cît și pentru cadrele noastre de bază din întreaga țară — ne-a spus interlocutorul. Atît cursul de perfecționare de la Snagov, cît și cel încheiat duminică la prînz, în Capitală, au fost acțiuni reușite, de reală utilitate. Antrenorii principalelor secții din toată țara au avut prilejul să facă cunoștință cu tot ceea ce e nou în gimnastica mondială, au fost analizate în detaliu rezultatele Jocurilor Olimpice de la Montreal, au fost dezbătute direcțiile și orientările viitoare ale gimnasticii noastre, în perspectiva viitoarelor Jocuri Olimpice, de la Moscova, din 1980. Prezentarea noilor exerciții impuse, cele cu care se va concura în următorii patru ani în toate marile întreceri, a constituit un ajutor direct, concret pe care l-am dat tuturor specialiștilor noștri. Precizez, de asemenea, că noua programă de clasificare ca și codul de punctaj, intrate în vigoare pe plan intern de la începutul acestui an, pornesc tocmai de la cerințele mondiale ale gimnasticii. Expunerile făcute în cadrul cursurilor, exemplificările practice, filmele prezentate, schimbul de opinii dintre participanți — toate acestea se constituie într-o experiență care se va resimți foarte curînd în munca celor ce activează în gimnastică.

— Ce alte evenimente importante se află în momentul de față pe agenda activului federației ?

— Fără îndoială, pe primul plan se situează pregătirea în cele mai bune condițiuni a Campionatelor internaționale de gimnastică ale României, aflate la cea de a XX-a ediție, programate în luna aprilie. Deci, un jubileu, căruia dorim să-i asigurăm cadrul necesar. Am adresat invitații multor federații din

Interviul nostru

cu Nicolae Vieru, secretar al F.R. Gimnastică

Europa și din alte continente, contăm pe participarea celor mai buni gimnaști români, astfel că această tradițională întrecere va deveni, sîntem siguri, o adevărată sărbătoare a gimnasticii. Ne interesează această competiție, mai ales prin prisma Campionatelor europene din acest an, care vor avea loc în luna mai. Nadia Comăneci, Teodora Ungureanu, Marilena Neacșu, Anca Grigoraș, Dan Grecu, Ion Checiches, Sorin Cepoi, Kurt Szilier sînt doar cîțiva dintre cei mai autorizați candidați care urmează să lupte pentru supremație pe plan continental.

— Ca membru al Comitetului executiv al F.I.G., vă deplasați în aceste zile la Tallin, pentru o sesiune importantă...

— Într-adevăr, între 8—13 februarie are loc în U.R.S.S. ședința noului Comitet executiv al F.I.G., ales la Montreal. Pe ordinea de zi figurează probleme importante ale gimnasticii mondiale : analizarea stadiului de pregătire a campionatelor europene pe anul în curs, stabilirea planurilor de lucru ale diferitelor comisii ale F.I.G. ș.a. Nu mă îndoiesc că măsurile pe care le vom adopta vor da un nou impuls dezvoltării gimnasticii pe plan mondial.

Constantin MACOVEI

DE CE A DAT GREȘ EXPERIMENTUL DE LA CÎMPULUNG MUSCEL?

Înființat în septembrie 1970 din inițiativa Ministerului Educației și Învățămîntului, Liceul Central Experimental de Atletism din Cîmpulung Muscel răspundea unei necesități stringente a activității atletice de performanță, acest tip de unitate, în care stadionul și învățătura se împletesc armonios, fiind considerată — exemplele sînt numeroase în țările cu atletism dezvoltat — formă superioară de pregătire a viitorilor performeri.

★

Copil adulat și răsfățat, Liceul din Cîmpulung a avut de la început o poziție privilegiată în atletismul românesc, stîrnind invidia specialiștilor care activează în alte unități atletice școlare din țară. Și, dacă la început baza materială nu se deosebea prea mult de condițiile existente în alte părți, ea s-a îmbunătățit an de an, astăzi existînd în perimetrul liceului un stadion cu pistă de 300 m, o sală pe care poate nici Bucureștiul nu o are, pardosită cu coritan, utilată cu toate cele necesare, un complex de refacere cu bazin și saună, cabinet medical propriu etc. Adăugînd internatul, adăugînd școala, circumscrise aceluiași perimetru, vedem că elevul-atlet găsește aici condiții excelente de desfășurare a celor două activități: învățătura și atletismul de performanță.

În primii doi ani rezultatele au fost cele scontate. În scurt timp, Liceul din Cîmpulung Muscel a ajuns cea mai puternică unitate a atletismului pentru juniori din țară. Bilanțul anului 1973 este edificator: 8 campioni balcanici, 35 de campioni ai României, 70 de recorduri republicane, 24 de atleți în loturile naționale. În plus, reprezentativa feminină a județului Argeș, alcătuită aproape în exclusivitate din eleve ale Liceului din Cîmpulung, a cîștigat „Cupa României" la atletism, întrecînd Clubul Atletic Universitar, Steaua, Dinamo, Rapid, formații alcătuite în majoritate din senioare. Liliana Leau, Niculina Lungu, Dorel Cristudor — iată cîteva nume care străluceau la vîrsta junioratului, nume cunoscute nu numai în țară sau în Balcani, ci și pe plan continental.

★

Care este situația Liceului astăzi, la șase ani de la înființare? Comparate cu performanțele anului record, rezultatele din 1976 trebuie împărțite la 2, 3, sau chiar la 4. Reprezentativa Argeșului a retrogradat în grupa secundă a „Cupei României"... O vizită recentă la Cîmpulung ne-a arătat că liceul central și experimental nu mai este unitatea-fanion a atletismului nostru, ci dimpotrivă. De ce?

Cauzele sînt multiple, de naturi diferite; ele sînt grave și duc la eforturi de tot felul, dar fără eficiență pentru atletismul, pentru sportul românesc. În hățișul atîtor neajunsuri, lipsuri și greșeli este greu de stabilit o ordine a importanței lor sau a celor responsabili de actuala stare a lucrurilor. Ele depășesc cadrul acestui articol și impun o analiză profundă în primul rînd din partea forurilor care tutelează liceul — prea darnice la început, ar putea spune unii — dar care l-au scăpat de sub control, lăsîndu-l la voia întîmplării. De aici pornesc toate necazurile, mai mari sau mai mici, pe care reporterul le-a putut constata la fața locului.

Să începem, de pildă, cu conducerea școlii. Pare de necrezut, dar din luna iulie a anului trecut Liceul de Atletism din Cîmpulung nu are... director (!!!), Mihai Răuțoiu — numit în această funcție în urmă cu trei ani — înaintîndu-și demisia la sfîrșitul acelei luni. Ni se pare cu totul nefiresc ca această problemă esențială să nu poată fi rezolvată în mai bine de o jumătate de an! Desigur, fostul (să-i spunem așa) director are o mare parte din vină pentru situația actuală a liceului. Tehnician apreciat (a crescut și i-a format pe Dorel Cristudor, Aurel Niculescu, Dan Betini), Mihai Răuțoiu nu a dovedit calitățile necesare unui conducător, fiind preocupat — după cum ne spunea prim-vicepreședintele C.J.E.F.S. Argeș, tov. I. Crețu — ca lipsurile și deficiențele să nu „răsufle", să nu fie cunoscute de forurile superioare și nu de lichidarea lor.

Radiografia atletismului

Lipsurile abundă și ar fi o naivitate să se creadă că ele nu au fost cunoscute de „tutorii" Liceului. Să începem cu cele de ordin material, de gospodărire. Am vizitat internatul: mai mult de două treimi din cele 217 paturi — cîte 8 și 9 într-o cameră, cu 4—5 treninguri puse în același timp la uscat pe un calorifer aproape... călduț — sînt total improprii; au fost cazuri în care elevi ai liceului au ajuns deficienți fizici! Alimentația, nu întotdeauna stabilită de medic, nu corespunde exigențelor performanței. Mai mulți elevi ne-au declarat că masa se îmbunătățește subit cînd se anunță un... control de la federație! În internat nu curge apa caldă etc.

★

Aceste neajunsuri nu sînt minore, dar mai importante ni se par cele care privesc procesul de pregătire, începînd chiar cu alcătuirea corpului de cadre de specialitate (11 profesori). Mulți lucrează aici chiar de la înființarea liceului. Se spune că unii, cei mai tineri, au învățat meserie pe parcurs. Se poate, dar atunci de ce rezultatele sînt mai slabe acum decît în urmă cu 3—4 ani?

Întrebarea își află unul din răspunsuri în registrul de inspecții al școlii, în care o brigadă a Ministerului Educației și Învățămîntului și Consiliului Național pentru Educație Fizică și Sport consemna, la 24 octombrie 1974: *„...Există grave lipsuri ale profesorilor de specialitate. Activitatea lor se rezumă la efectuarea celor 18—20 de ore săptămînal, cît reprezintă norma didactică, nivel profesional slab, alcătuire greșită a grupelor, lipsă de preocupare pentru depistarea și atragerea unor elemente talentate, care duce la menținerea unui mare număr de elevi necorespunzători* („elevul ne caută pe noi, nu noi pe el"), *superficialitate, formalism la întocmirea documentelor de planificare, lipsa schimbului de experiență între cadre didactice, relații neprincipiale între profesori, care s-au răsfrînt negativ asupra climatului de muncă, în special în cadrul procesului instructiv-educativ de specialitate".* Și, conchide acest raport semnat de Maria Login, din cadrul M.E.I., Nicolae Mărășescu, antrenor federal, și Cornel Stănescu, din partea inspectoratului școlar județean: *„În școală există o atmosferă de suspiciune apăsătoare, o stare de tensiune, discuții neprincipiale* (chiar de față cu elevii), *o atitudine de liberalism, problemele personale sînt mai presus de cele ale școlii."*

Aceste lucruri erau scrise — deci cunoscute — în urmă cu doi ani, la numai un an de la sezonul de vîrf al liceului și doar la cîteva luni de la primirea „Diplomei de merit" pentru dezvoltarea educației fizice și sportului, acordată de conducerea C.N.E.F.S. Totul era cunoscut, dar liceul a fost lăsat — asemenea unui copil orfan — să alunece pe o pantă periculoasă, care a anulat eforturi generoase și a lipsit atletismul nostru de elemente de valoare.

Întrebarea este: pînă cînd?

Vladimir MORARU

La reluarea campionatelor de baschet

ECHIPELE, MAI BINE PREGĂTITE, DAR NU LA TOATE CAPITOLELE

I.E.F.S., Steaua și Rapid evoluează miercuri și joi în cupele europene

Pe lîngă faptul că a programat derby-ul feminin I.E.F.S. — Rapid (care a corespuns așteptărilor, oferind două meciuri de mare tensiune, cu finaluri pasionante), etapa inaugurală a returului campionatelor republicane de baschet s-a dovedit interesantă, deoarece majoritatea întîlnirilor au fost atrăgătoare, desfășurate într-un tempo alert, presărate cu spectaculoase răsturnări de scor. Așa s-a petrecut la jocurile Olimpia București — Crișul Oradea, Universitatea Timișoara — C.S.U. Galați (feminin), C.S.U. Galați — Universitatea Timișoara, C.S.U. Brașov — Dinamo Oradea (masculin), în care avantajul a alternat deseori, iar învingătoarea a fost hotărîtă în ultimele secunde. În general, se poate afirma că, în comparație cu perioada corespunzătoare a anilor trecuți, divizionarele A s-au prezentat acum mai bine pregătite, îndeosebi sub aspectul pregătirii fizice, fapt demonstrat de folosirea cu predilecție a atacurilor rapide și a apărărilor agresive.

Dar, este tot atît de adevărat că persistă unele deficiențe, cum sînt de exemplu, frecvența și preczia aruncărilor la coș de la semidistanță (despre cele de la distanță nici nu poate fi vorba, ele fiind rarisime) și randamentul pivoților. Nu este momentul să facem o expunere pe larg asupra cauzelor care provoacă rămînerea în urmă la două capitole esențiale ale jocului de baschet. Ele sînt bine cunoscute de antrenori, dar numai teoretic. În fapt, se dovedește insuficientă pondere la antrenamente la capitolele „semidistanță" și „pivoți", cu urmările negative pe care le vedem de atîta vreme la echipele noastre în întrecerile interne și internaționale.

La antrenamentul de ieri, echipa I.E.F.S. a insistat asupra „semidistanței". Sperăm, cu succes
Foto: Vasile BAGEAC

Revenind la meciul I.E.F.S. — Rapid apreciem că el a constituit și o foarte bună verificare a potențialului acestor formații în vederea partidelor ce le vor susține (miercuri și joi, în sala Floreasca) în cadrul cupelor europene. Primele, jucînd în cupa „Liliana Ronchetti", vor intra în întrecere rapidistele, avînd drept adversare (miercuri, la ora 17,45) echipa franceză C.S. Toulon. A doua zi, I.E.F.S. va întîlni, în cadrul C.C.E., redutabila echipă Sparta Praga, actuala deținătoare a trofeului și de mai multe ori finalistă. În sfîrșit, fiind vorba de cupele europene, să nu uităm că miercuri Steaua evoluează în deplasare (pentru prima dată în „sferturile" Cupei cupelor), întîlnind la Cantu pe principala favorită a grupei B, Forst Birra. Cu aceste meciuri începe etapa decisivă a cupelor europene (returul sferturilor de finală), la sfîrșitul căreia vor fi cunoscute formațiile calificate în semifinale. Amintim că în acestea vor promova cîte două echipe din grupele C.C.E. (feminin) și Cupei cupelor și prima clasată din fiecare grupă a Cupei „Liliana Ronchetti".

DIN NOU DESPRE CRONOMETRE...

În dorința de a cunoaște posibilitățile reale ale celor mai buni sprinteri ai noștri, federația de atletism a apelat la instalația de cronometraj electric a clubului Steaua — remarcabilă preocuparea clubului militar — capabilă să înregistreze timpul primului sosit într-o cursă. Așa cum se știe, recordurile naționale (sau mondiale...) realizate în ultimii doi ani de sprinterii români, în sală și în aer liber, pe pistele din țară, cu cronometre manuale, nu și-au găsit acoperirea în performanțe — ca timpi și ca locuri — în competiții peste hotare, unde în majoritatea cazurilor se cronometrează electric. Am scris, de altfel, la momentele respective despre „larghețea" cronometrorilor noștri în acordarea unor timpi care i-ar face... geloși pe mulți dintre sprinterii fruntași din lume. O comparație între recordurile țării — manual și electric — în probele de viteză este edificatoare: la bărbați: 100 m: 10,1 — 10,43, 200 m: 20,5 — 21,03; la femei: 100 m: 11,3 — 11,76, 200 m: 23,0 — 23,47. Diferențele sînt mult peste „eroarea omenească" acceptată de 0,24 s. Să adăugăm că la 100 m la noi s-a alergat și... 9,9, — la bărbați și 11,2 — la femei în condiții aparent regulamentare, dar rezultatele nu au fost omologate (din bun simț?!)...

„Povestea" nu-și va afla rezolvarea decît atunci cînd vom avea o instalație care să înregistreze toți concurenții unei curse. În aceste condiții cronometrajul electric va deveni oficial. Pînă atunci — ca și la campionatele municipale desfășurate recent — decid tot cronometrorii. Și cronometrorii decid, de pildă, 7,2 pentru Veronica Buia la 60 m, deși cronometrul electric nu poate fi contrazis: 7,52!

Se apropie campionatele naționale (sîmbătă și duminică) — probabil că pînă atunci nu se poate face nimic —, se apropie „Cupa de cristal", „europenele" de sală. La vară, Bucureștiul va găzdui o semifinală a „Cupei Europei". Pe de altă parte, Federația Internațională a hotărît ca în probele de sprint să se țină numai o evidență a recordurilor mondiale cronometrate electric. Nu este exclus ca într-un viitor apropiat hotărîrea să vizeze și recordurile naționale...

Rezolvarea acestei probleme nu mai suferă amînare, pentru ca și în sprintul nostru performanțele să reflecte fidel valoarea competitorilor.

„CROSUL 16 FEBRUARIE"

Pe aleile de la stadionul Tineretului s-a desfășurat cea de-a 8-a ediție a „Crosului 16 Februarie" organizat de clubul Rapid. Iată cîștigătorii probelor: seniori (12 km): *C. Bebereche* (Steaua), senioare (3 km): *Maria Ghilea* (Olimpia), juniori I (4 km): *I. Dragomir* (Șc. sp. atletism), junioare I (2 km): *Corina Cătălinoiu* (Metalul), juniori II (3 km): *C. Stan* (Metalul), junioare II: *Florica Manea* (Metalul). Trofeul a revenit atleților de la Metalul **(N. NICOLAE — coresp.)**

CAMPIONATELE MUNICIPALE ALE JUNIORILOR II

În cadrul campionatelor municipale rezervate juniorilor de categoria a II-a, desfășurate sîmbătă și duminică în sala „23 August", *Sorin Tirichiță* (Școala sportivă de atletism) a stabilit un nou record național în proba de aruncarea greutății cu 16,28 m (vechiul record îi aparținea cu 16,14 m).

Iată ceilalți campioni: băieți: 50 m: *A. Stoica* (Lic. nr. 1) 6,1, 50 mg: *Dan Silișteanu* (Șc. sp. atletism) 7,2, lungime: *C. Răduleścu* (C. S. Școlar) 6,78 m, înălțime: *M. Luță* (Șc. sp. atletism) 1,90 m, triplusalt: *C. Brătucu* (Rapid) 13,83 m, fete: 50 m: *Iulia Antal* (Rapid) 6,9, 50 mg: *Livia Robaciu* (Lic nr. 1) 8,0, greutate: *Gabriela Onișor* (C.S. Școlar) 13.08 m, înălțime: *Cristina Ivașcu* (Viitorul) 1,55 m, lungime: *Maria Diaconu* (Șc. sp. atletism) 5,40 m. **(C. MORȚUN — coresp.)**

PUNCT FINAL ÎN GRUPA B A DIVIZIEI DE HOCHEI

Duminică seara, **la Miercurea Ciuc s-a încheiat întrecerea din grupa B a campionatului Diviziei naționale de hochei. Desfășurată** pe distanța a cinci **tururi,** competiția a prilejuit o luptă interesantă, destul de echilibrată, desfășurată **sub semnul dîrzeniei și** al dorinței de **afirmare a echipelor din eșalonul secund.**

Înainte **de toate, clasamentul final:**

1.	UNIREA Sf. Gh.	25	20	1	4	181-74	41
2.	Sp. stud. ASE	25	16	3	6	185-114	35
3.	Agron. Cj.-N.	25	9	3	13	123-161	21
4.	Av. Gheorghieni	25	10	1	14	120-133	21
5.	Tîrnava Odorhei	25	9	1	15	127-170	19
6.	Lic. nr. 1 M. C.	25	5	3	17	102-186	13

Atrage, **desigur, atenția succesul** net al **formației Unirea.** Creată doar cu cîțiva ani în urmă, această echipă s-a sudat și s-a maturizat repede, evoluînd în actuala ediție a campionatului la un potențial ridicat. Hocheiștii din Sf. Gheorghe au cîștigat patru din cele cinci tururi ale campionatului, două cu procentaj maxim. În ultimele tururi, Unirea Sf. Gheorghe a avut la conducerea tehnică pe antrenorul emerit **Mihai Flamaropol,** care a știut să pună în valoare calitățile unor jucători cum ar fi **Kemenessy I, Tamas, Töke, Tanko.**

Pe locul doi s-a situat **Sportul studențesc A.S.E.** Bucureștenii au jucat sub posibilități și — mai ales — sub valoarea lotului de care dispun. **Slăbiciunile în apărare n-au putut fi compensate de un atac care înscrie recordul de eficacitate:** 185 de goluri marcate!

Agronomia Cluj-Napoca reușește performanța de a se clasa a treia, după ce multă vreme părea o candidată sigură la... ultimul loc. Studenții au știut să se mobilizeze în momentele-cheie ale întrecerii, luptînd cu multă dăruire și ambiție.

Proaspăta promovată **Avîntul Gheorghieni** a avut o evoluție ascendentă, jucînd mai bine de la meci la meci. Ea pierde dintr-o neglijență ridicolă locul 3, pe care l-ar fi meritat cu prisosință: meciul cu Unirea din turul III, încheiat pe teren cu scorul de 5—5, a fost omologat cu 5—0 în favoarea formației din Sf. Gheorghe, deoarece Avîntul a folosit un jucător cu formele de legitimare nedefinitivate!...

„Veterana" competiției, **Tîrnava Odorhei,** echipa cu cea mai ridicată medie de vîrstă, a luptat cu multă voință dar, în final, a obosit, cum era și de așteptat.

În sfîrșit, mezina întrecerii, **Liceul nr. 1 din Miercurea Ciuc,** a avut un start bun. Din păcate, marile fluctuații de formă de la un joc la altul i-au adus pe elevi pe ultimul loc, ei urmînd să susțină meciul de baraj cu cîștigătoarea întrecerii Diviziei B.

Cum spuneam, grupa secundă a campionatului a oferit o întrecere interesantă sub aspectul luptei sportive. Din punctul de vedere al calității și valorii tehnice, ea s-a aflat însă sub cerințele și exigențele unei asemenea categorii.

ÎNTRECEREA ÎN EȘALONUL SECUND

Meciurile de baschet desfășurate sîmbătă și duminică în cadrul etapei inaugurale a turului trei al Diviziei B s-au încheiat cu următoarele rezultate: **masculin:** Letea Bacău — Victoria Botoșani 144—52 (78—33), Știința Petroșani — Voința Timișoara 98—99 (45—42), Știința Învățămînt Ploiești — Electrica Fieni 68—70 (33—34), Știința Mediaș — Olimpia Sibiu 92—72 (45—40), IPROMET — Politehnica București 68—64 (38—36), C.S.U. Pitești — Universitatea Craiova 111—71 (52—38); **feminin:** Progresul București — Medicina București 121—37 (68—10), Rapid II — Universitatea București 46—62 (18—31), Medicina Timișoara — Voința Oradea 82—59 (47—43), Universitatea Iași — Știința Constanța 109—46 (50—26), Comerțul Tg. Mureș — Știința Tr. Măgurele 74—68 (34—29), Constructorul Arad — C.S.U. Tg. Mureș 50—62 (26—29), Știința Sf. Gheorghe — Universitatea Craiova 39—99 (25—37). Rezultatele au fost transmise de corespondenții **Gh. Briotă, I. Ioana, C. Albu, C. Crețu, Dumitru Diaconescu, D. Moraru, I. Fețeanu, N. Ștefan, Z. Rîșnoveanu, Fl. Albu, S. Băloi, I. Iancu.**

Rugbyștii își continuă pregătirile

OLIMPIA ȘI RAPID — ACELAȘI OBIECTIV: MENȚINEREA ÎN „A", DAR NU ORICUM...

OLIMPIA BUCUREȘTI (antrenor, *Eduard Denischi*) dovedește o preocupare atentă pentru valorificarea deplină a actualei etape de pregătire. Începută în Capitală, o dată cu primele zile ale lui ianuarie, această etapă a continuat la *Eforie Nord,* pînă la 4 februarie. De la această dată, reveniți acasă, rugbyștii Olimpiei își continuă antrenamentele pe propriul stadion. Pregătire fizică pînă la 15 februarie, apoi seria meciurilor de verificare cu *Aeronautica, Dinamo, Sportul studențesc, Vulcan...*

Noutăți față de lotul cunoscut (26 de jucători)? Doi juniori din pepinieră proprie, *Tănăsescu* (stîlp sau linia a II-a) și *Bărbuliceanu* (taloner). Deci, grijă pentru sporirea vitalității înaintării.

Obiectiv pentru antrenor — locul 3—4 în grupa a II-a (valorică) a Diviziei A. Obiectiv realizabil, dacă XV-le Olimpiei va reuși să treacă trei mari obstacole: meciul cu *Gloria Buzău* (în deplasare) și partidele cu *Rapid* și *„U" Timișoara,* programate acasă...

★

De patru ori pe săptămînă — din a doua decadă a lunii ianuarie — se pregătesc pentru primele confruntări sportive oficiale ale apropiatului sezon competițional și rugbyștii de la *Rapid București.* Și aici accent pe pregătire fizică, modalitate de sporire a rezistenței și, paralel, jocuri de fotbal, handbal, baschet, lucru la sala de forță (box, haltere și lupte). Giuleștiul este un adevărat șantier de muncă pentru lotul de rugby al Rapidului pus, pe cît se vede, pe fapte mari...

Ce trebuie să înțelegem prin aceasta ne explică *ing. I. Teodorescu,* antrenorul echipei: *„Sigur, în principal, dorim să rămînem în primul eșalon al rugbyului. Dar, nu oricum! Ne interesează să realizăm o concepție modernă de joc, cu acțiuni deschise pe toate compartimentele, o mai bună omogenitate valorică și sufletească. De trei ani ne străduim să împlinim acest obiectiv global. În fine, anul acesta nădăjduim să îl și realizăm!..."*

Antrenorul este mulțumit de aportul jucătorilor, de spiritul de responsabilitate care îi animă, de eforturile fiecăruia către autoperfecționare. Chiar și *Miclescu* înțelege să nu mai facă opinie separată, ci urmează exemplul unor rugbyști, model de conștiinciozitate, cum sînt *Stănescu, Nedelcu, Sandu, Mengher, Cioceanu, I. Stoica, Vl. Dumitrescu, Vlădilă, Fodac, Raus* etc.

Rapidul dispune de 25 de jucători (media de vîrstă: 22,5 ani), dar faptul că marea lor majoritate pot face față sarcinilor mai multor posturi *(Gheltu, Moș, Anton, Costache ș.a.),* iar o serie de juniori bat la porțile consacrării *(Staicu, Duțu, Țuică, Anghel)* creează în lot o atmosferă de optimism, de încredere. Așa cum stă bine uneia dintre cele mai disciplinate formații ale rugbyului nostru!

Tiberiu STAMA

S-A RELUAT CAMPIONATUL DIVIZIEI B LA VOLEI

În Divizia B de volei s-au desfășurat, sîmbătă și duminică, partidele primei etape a returului, cea de a XII-a a campionatului.

MASCULIN: SARO Tîrgoviște — Electra București 2—3, Medicina Timișoara — Calculatorul București 0—3, Farul Constanța — I.E.F.S. 3—0, I.C.I.M. Brașov — Relonul Săvinești 0—3, Dinamo Brăila — Silvania S. Silvaniei 3—1, „U" Cluj-Napoca — Metalul Hunedoara 3—0, I.T.B. — Steaua roșie Zalău 3—0, Grivița Roșie București — Progresul București 3—2, TEROM Iași — Voința Alba Iulia 3—1, C.S.U. Pitești — C.F.R. București 3—1.

FEMININ: C.P.B. — Medicina București 2—3, Constructorul Arad — CHIMPEX Constanța 0—3, I.T.B. — Drapelul roșu Sibiu 3—0, „U" Cluj-Napoca — Mondiala Satu Mare 3—0, Olimpia Oradea — C. S. Zalău 3—1, Universitatea București — Penicilina II Iași 3—0, Voința Craiova — C.S.U. Tg. Mureș 3—1, Flacăra Roșie București — Voința București 0—3, Corvinul Deva — C. S. Rm. Vîlcea 3—0, G.I.G.C.L. Brașov — Olimpia București 1—3, Spartac București — Voința M. Ciuc 3—0, Electronica București — Dacia Pitești 0—3. (Corespondenți: **M. Avanu, P. Arcan, P. Enache, V. Secăreanu, D. Cristache, I. Pocol, D. Moraru, N. Tokacek, C. Drăgan, I. Fețeanu, I. Ioana, N. Ștefan, P. Lörincz, T. Costin, I. Jura, C. Gruia, C. Toader).**

● Echipele care nu au trecut normele de control au posibilitatea să susțină restanțele în zilele de **14 februarie** (divizionarele B și juniori) și **21 februarie** (divizionarele A), la Centrul „23 August".

● Formația din Divizia B Politehnica Iași va activa, începînd cu returul campionatului, sub numele de **TEROM.**

La Mogoșa

CAMPIONATELE DE SCHI ALPIN PENTRU JUNIORI

La sfîrșitul săptămînii, pe pîrtiile stațiunii Mogoșa (Maramureș) vor avea loc campionatele republicane de schi-alpin pentru juniori. Vineri se va disputa cursa de slalom uriaș, iar sîmbătă slalomul special. Proba de coborîre — la care vor participa doar juniorii mari — a fost amînată pentru o dată ce va fi anunțată ulterior.

CAMPIONATUL MASCULIN DE HANDBAL

(Urmare din pag. 1)

DINAMO BRAȘOV — GLORIA ARAD 25—19. Doar spre finalul meciului, dinamoviștii brașoveni au reușit să se detașeze de un adversar tenace. Să notăm, în plus, că „desprinderea" din final, Dinamo Brașov a realizat-o, în special, cu ajutorul unor rapide contraatacuri. Au marcat: **Nicolescu 11, Bota 5, Messmer 3, Schmidt 3, Chicomban 2, Mintici** — Dinamo; **Jenea 5, Dima 4, Schragner 4, Bürger 2, Buruc 2, Koleth. Fölker** — Gloria.

POLITEHNICA TIMIȘOARA — ȘTIINȚA BACĂU 22—20. Am asistat la un joc viu disputat, între două formații de bună valoare și cu un potențial aproape egal. Din această înfruntare de forțe a rezultat o partidă plăcută de urmărit, cu atît mai mult cu cît **echilibrul** s-a menținut multă vreme **și pe** tabela de marcaj. O mai bună evoluție a lui Fölker și o mai eficientă conlucrare cu semicercul au fost atuurile Politehnicii în cucerirea celor 2 puncte puse în joc. Știința Bacău s-a arătat mai puțin dezinvoltă decît în celelalte partide, dar are meritul de a se fi menținut aproape de adversar. Ceea ce a lipsit în primul rînd băcăuanilor a fost un... Fölker, care prin eficiența sa în atac ar fi putut înclina balanța victoriei în favoarea lor. Timișorenii au condus în tot timpul, ceea ce nu i-a lipsit de emoții în final. În ultimul minut de joc, la scorul de 21—20 Știința Bacău a ratat atacul și astfel a dat posibilitatea lui Fölker să mai înscrie un gol foarte prețios. Au marcat **Fölker 9, Cristian 4, Bucățea 3, Timpu 2, Siladi 2, Diliță 2** — Politehnica; **Deacu 5, N. Voinea 4, Eftene 3, Boroș 2, Petrea 2, M. Voinea, Gheorghevici, Mureșan, Cornea** — Știința.

DINAMO — UNIVERSITATEA CLUJ-NAPOCA 25—12. Studenții clujeni n-au rezistat, se pare, șocului psihic și au pierdut la o diferență mai mare decît ne așteptam în partida cu dinamoviștii bucureșteni. Apropierea derbyului cu Steaua, de la Iași, i-a stimulat pe handbaliștii lui Oprea Vlase, care au făcut intense exerciții de organizare a apărării și de dinamizare a atacului. Au înscris: **Licu 5, Cosma 5, Grabovschi 4, Tase 4, Durău 3, Andreescu 3 și Filipescu** — pentru Dinamo, respectiv **Avram 8, Jurcă 2, Căldare și Voik.**

„CUPA 16 FEBRUARIE" LA LUPTE GRECO-ROMANE

UN REUȘIT CONCURS DE SELECȚIE

Sîmbătă și duminică, în sala Dinamo din Capitală s-au disputat întrecerile turneului de lupte greco-romane dotat cu *„Cupa 16 Februarie".* Acest prim concurs intern al anului, care a dat drept de participare numai sportivilor care n-au împlinit vîrsta de 25 de ani (nu au fost înscriși nici componenții lotului olimpic 1976), a constituit un prim criteriu de selecție în vederea participării la competițiile internaționale din acest an. Cei 128 de sportivi, în marea lor majoritate tineri dornici de afirmare, s-au străduit să-și evidențieze calitățile de viitori performeri și buna pregătire în acest început de an. Dorința lor de afirmare, ca și echilibrul valoric existent între majoritatea pretendenților la un loc în lotul național au făcut ca întrecerile să fie frumoase, viu disputate, abundînd acțiunile tehnice de atac, ceea ce a dat un plus de spectaculozitate concursului.

Așa cum era de așteptat, mulți tineri au etalat frumoase cunoștințe tehnice, convingîndu-i pe antrenorii lotului să le acorde credit pentru confruntările internaționale viitoare. Exceptîndu-i pe sportivii bucureșteni, care s-au clasat pe primele locuri la șapte categorii de greutate, merită evidențiată comportarea concurenților constănțeni (antrenor *Constantin Ofițerescu*), clasați pe primul loc la două categorii: *Viorel Mihai* (74 kg) și *Ion Draica* (82 kg), ca și ceilalți colegi ai lor, care au dovedit o excelentă pregătire *(Ștefan Negrișan, Nicolae Vlad, Nicolae Olteanu* etc).

În special după ce sita tururilor eliminatorii a „cernut" valorile, am asistat la multe partide echilibrate, de un bun nivel tehnic, în care de multe ori victoria a stat sub semnul întrebării pînă la ultimul sunet de gong. În rîndul acestora se convine să le menționăm pe cele dintre *Z. Felea* (Dinamo București) — *C. Mărgineanu* (Electroputere Craiova), *V. Andrei* (Progresul Buc.) — *C. Ignat* (Nicolina Iași), *G. Dimitriu* (Steaua) — *Șt. Negrișan* (Farul Constanța), *N. Vlad* (Farul) — *A. Apetrei* (Metalul Buc), *C. Scuturici* (Dinamo) — *Fl. Gheorghe* (C.F.R. Timișoara), *N. Horinceanu* (Dinamo) — *I. Pruteanu* (Steaua), *N. Zamfir* (Dacia Pitești) — *M. Tofan* (Steaua), *I. Savin* (Dinamo) — *V. Andrei* (Progresul Buc), în care primii au obținut victorii. O frumoasă surpriză a constituit-o comportarea tînărului constănțean *Ion Draica,* cîștigător autoritar al concursului la cat. 82 kg, deși acesta se află încă la vîrsta junioratului.

Iată primii trei clasați la cele zece categorii: 48 kg: 1. *C. Scuturici* (Dinamo), 2. Fl. Gheorghe (C.F.R. Timișoara), 3. I. Juncu (Carpați Sinaia); 52 kg: 1. *N. Zamfir* (Dacia Pitești), 2. S. Marinescu (Metalul Buc), 3. *M. Tofan* (Steaua); 57 kg: 1. *N. Horinceanu* (Dinamo), 2. I. Pruteanu (Steaua), 3. M. Balaur (Nicolina Iași); 62 kg: *1. G. Dimitriu* (Steaua), 2. S. Negrișan (Farul), 3. N. Lupu (Gloria Buzău); 68 kg: 1. *D. Obrocea* (Dinamo), 2. Gh. Micloș (Miercurea Ciuc), 3. N. Olteanu (Farul); 74 kg: 1. *V. Mihai* (Farul), 2. N. Vlad (Farul), 3. L. Tipa (C.S.M. Suceava); 82 kg: 1. *I. Draica* (Farul), 2. Z. Felea (Dinamo), 3. V. Gabor (Aluminiu Slatina); 90 kg: 1. *Gh. Panaite* (Dinamo), 2. C. Leca (Muscelul C-Lung), 3. I. Răduțescu (Aluminiu Slatina); 100 kg; 1. *I. Savin* (Dinamo), 2. V. Andrei (Progresul Buc), 3. C. Ion (Progresul Brăila); + 100 kg: 1. *Gh. Dolipschi* (Rapid), 2. L. Gheorghiță (Dinamo), 3. P. Moț (Bacău).

La buna desfășurare a concursului a contribuit și brigada de arbitri condusă de *C. Popescu* (București) și compusă din *N. Baciu* (Brașov), *C. Bușoiu* (Craiova), *Gh. Conciu* (Galați), *Șt. Stingu, Gh. Szabat, V. Pătrașcu, V. Oprea* (Buc.)

Mihai TRANCĂ

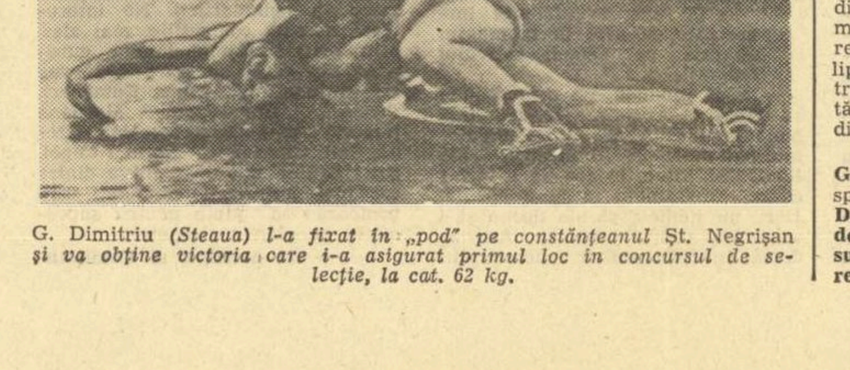

G. Dimitriu *(Steaua) l-a fixat în „pod" pe constănțeanul* Șt. Negrișan *și va obține victoria care i-a asigurat primul loc în concursul de selecție, la cat. 62 kg.*

CERINȚE CALITATIVE SPORITE ÎN TOATE DOMENIILE DE ACTIVITATE

(Urmare din pag. 1)

femeilor, că activitățile de educație fizică cu preșcolarii și unele ore de clasă se desfășoară la un nivel scăzut, mai ales în mediul rural.

Un capitol important al dezbaterilor l-a constituit, desigur, sportul de performanță. Arătîndu-se că s-a acordat o atenție prioritară ramurilor sportive cu certe perspective — atletism, box, lupte, fotbal, scrimă, handbal, volei și tenis de masă —, s-a subliniat faptul că sportivii județului Dolj au obținut multe rezultate de valoare. Prin **Natalia Mărășescu, Maria Radu, Viorel Ruxandra, Cristina Cojocaru, Tamara Deliu** (atletism), **Gheorghe Teodor, Monica Păun** (tenis de masă), **Liliana Pașca** (volei), **Ionel Bărbosu** (scrimă), **Ilie Balaci, Constantin Ștefănescu** (fotbal), **Petre Stoiu, Florin Grecescu** (box), **Gheorghe Dumitru** (handbal) și alții, județul Dolj s-a remarcat pe plan național și internațional. **88 de sportivi selecționați în loturile naționale, un loc 2 la C.E. de atletism în sală, 5 titluri de campioni balcanici, 20 de titluri în campionatele naționale, 39 de echipe în diviziile republicane** reprezintă o frumoasă carte de vizită pentru județ, ilustrează munca plină de pasiune a tehnicienilor și sportivilor.

Dar, așa cum s-a subliniat, **„trecînd în revistă aceste succese, care atestă capacitățile și resursele de afirmare de care dispune mișcarea sportivă din județul nostru, nu ne putem declara mulțumiți de ceea ce s-a realizat".** În această direcție se înscriu o serie de discipline, cum ar fi baschetul, gimnastica, halterele, judo-ul și chiar luptele, care nu se află la parametrii cerințelor actuale. Una din cauzele principale o constituie munca nesatisfăcătoare în depistarea talentelor, la care se adaugă lipsa de preocupare susținută pentru preluarea sportivilor de la unitățile formative, dar și deficiențele din procesul de instruire.

Luînd cuvîntul, tovarășul **Emil Ghibu,** secretar al C.N.E.F.S., a spus că **„activitatea din județul Dolj este în progres, dar din punct de vedere calitativ ea se află încă sub posibilități".** În continuare s-a **reliefat necesitatea ca, avînd în vedere sarcinile cuprinse în Programul de dezvoltare a activității de educație fizică și sport, să se respecte planul de muncă, deoarece el prevede o serie de măsuri care pot traduce în fapte, la un înalt nivel, cerințele documentelor de partid. În acest sens, de importanță majoră sînt problemele privind consolidarea unităților de performanță existente; organizarea unor campionate județene puternice; legătura strînsă între secții; descoperirea unor talente, ca preocupare continuă, accentuîndu-se faptul că între muncă—volum—intensitate—disciplină—rezultate există o relație interdependentă, absența unei singure verigi influențînd negativ întreg procesul instructiv și, implicit, rezultatele.**

În încheierea lucrărilor a luat cuvîntul tovarășul **Mihai Burchesin,** secretar al Comitetului județean Dolj al P.C.R., care a **evidențiat munca și strădaniile pentru obținerea în 1976 a unor performanțe valoroase. Asemenea tuturor oamenilor muncii din județ și sportivii au realizat o serie de succese notabile, dar sarcinile mereu sporite solicită și în continuare mai multă răspundere, seriozitate și fermitate, impunîndu-se lichidarea oricăror fenomene de formalism în muncă. Arătînd,** de asemenea, că **se vor depune eforturi pentru a sprijini realizarea obiectivelor privind îmbunătățirea bazei materiale,** vorbitorul și-a exprimat convingerea că **toți activiștii vor înțelege aceste strădanii și vor munci astfel, încît sportul doljean să urce ștacheta performanțelor la un nivel cît mai înalt.**

din toate sporturile

INOT INTR-UN CONCURS desfășurat la Reșița (bazin de 25 m) Brigitte Prass a înotat 100 m bras în 1:19,6, iar V. Buzatu 100 m liber în 58,5. **(D. GLĂVAN-coresp.).**

POPICE **ASOCIAȚIA SPORTIVĂ C.F.R. TG. MUREȘ** a organizat cea de a 23-a ediție a **„Cupei 16 Februarie"** la care au participat sportivi feroviari din București, Cluj-Napoca, Constanța, Turda, Brașov, Oradea, Sighișoara și, evident, Tg. Mureș. În total 13 echipe. Pe primele locuri (la echipe) s-au clasat **C.F.R. Tg. Mureș (f) — 2094 p d și Tracțiunea București (m) — 2368 p d** (s-a jucat la proba de 100 lovituri mixte). La individual, trofeul a revenit lui **Eva Catona (Tg. Mureș) — 381 p d și lui Nicolae Costea (C.F.R. Sighișoara) — 437 p d. (I. PĂUȘ,** coresp.).

În vederea J.O. din 1980

COORDONATE ÎNDRĂZNEȚE PENTRU ACTIVITATEA VIITOARE LA CLUBUL DINAMO BUCUREȘTI

Zilele trecute a avut loc plenara clubului Dinamo, care a analizat activitatea și rezultatele obținute în anul 1976 și a stabilit obiectivele pentru primul an (1977) al noului ciclu olimpic. La dezbateri au fost prezenți tovarășii **generallocotenent Alexandru Dănescu** — adjunct al ministrului de Interne, **general maior Constantin Geică** — prim secretar al Comitetului de partid din Ministerul de Interne și **Emil Ghibu** — secretar al C.N.E.F.S.

În raportul de activitate prezentat de colonelul Cosma Liță, președintele clubului, este subliniat la loc de frunte faptul că la amplul bilanț realizat de sportul românesc în 1976, dar în special la J.O. de la Montreal, reprezentanții clubului Dinamo au adus o importantă contribuție. La un loc de cinste figurează, desigur, caiacistul **Vasile Diba** — campion olimpic în proba de 500 m și medaliat cu bronz la 1000 m, boxerii **Simion Cuțov, Mircea Simon,** luptătorul **Nicu Gingă,** gimnasta **Anca Grigoraș,** handbaliștii **Cornel Penu, Ghiță Licu, Adrian Cosma** și **Mircea Grabovschi** — toți distinși cu medalii de argint la Montreal, gimnastul **Dan Grecu** și canotoarea **Ioana Tudoran** — medalii de bronz. În afara celor 11 medaliați, **alți 22 de sportivi dinamoviști au contribuit la cele 177,5 puncte realizate de delegația țării noastre la J.O.,** care au situat România pe locul VI în clasamentul pe națiuni. La un loc de seamă în bilanțul clubului pe anul 1976 **se situează și cele 6 medalii (cite două de aur, argint și bronz) obținute la campionatele europene de tir, lupte greco-romane și rugby, cele 40 de titluri dobindite la întrecerile balcanice, precum și cele 183 de titluri de campioni naționali.**

„Succesele dinamoviștilor — preciza raportorul — au fost posibile printr-o creștere a calității și eficienței procesului instructiv-educativ, prin întărirea spiritului de disciplină și responsabilitate în munca de zi cu zi și precuparea permanentă pentru asigurarea condițiilor organizatorice și materiale cerute de creșterea volumului și intensității antrenamentelor. Dirijarea științifică a procesului de antrenament, la care au contribuit efectiv medicii, metodiștii și cadrele tehnice din sectorul instruire, îmbunătățirea continuă a activității politico-ideologice și cultural-educative pe baza sprijinului permanent acordat de Comitetul de partid al Ministerului de Interne au contribuit în egală măsură la suita succeselor noastre".

Analizînd cu exigență potențialul uman și material de care dispune clubul Dinamo, raportorul a precizat că **rezultatele obținute în 1976 — cel mai bogat bilanț din ultimii ani — nu răspund pe deplin cerințelor și exigențelor care decurg din documentele de partid,** sarcinilor și obiectivelor pe care Biroul executiv al Consiliului de conducere al Ministerului și C.N.E.F.S. le-au pus în fața clubului. Se constată astfel că **la baschet, ciclism, călărie, fotbal, judo, înot și volei — secții care se numără printre cele mai bune din țară — nu s-a realizat încă saltul calitativ care să asigure în mod constant rezultate la nivelul parametrilor internaționali.** De asemenea, **la atletism, tir, canotaj, caiac feminin, scrimă, sportivii dinamoviști nu și-au indeplinit angajamentele asumate pentru J.O.,** evoluțiile lor fiind sub nivelul posibilităților reale și al rezultatelor obținute pînă atunci. Se consideră că absența unor sportivi de la Montreal (V. Dolipschi — lupte, Maria Nichiforov și Victoria Dumitru — caiac, Alina Goreac — gimnastică, P. Ceapura, I. Oanță — canotaj, M. Roșca — tir), sau rezultatele sub posibilități obținute de Argentina Menis, Cornelia Popa — atletism, I. Patzaichin — canoe, M. Zafiu, Maria Mihoreanu — caiac, Marlena Predescu, D. Grumezescu, T. Ștefan, E. Gall, N. Simion — canotaj, I. Enache, N. Martinescu — lupte, D. Iuga, Șt. Caban — tir, N. Oprescu — gimnastică constituie **un motiv de serioasă analiză pentru antrenorii clubului.** Nemulțumiri au produs și evoluțiile (pe plan intern) echipelor de hochei și polo (mai ales), aceasta din urmă pierzînd titlul de campioană, deși avea în componența sa șase dintre „tricolorii" de la Montreal.

Rutina și formalismul în procesul de instruire, greșelile metodice în planificarea pregătirii și obținerii formei sportive maxime în perioada competițională, problemele de selecție, neacordarea importanței cuvenite refacerii organismului după efort au dus uneori la rezultatele mai slabe ale dinamoviștilor. Și participanții la discuții — printre care voleibalistul C. Oros, gimnasta Anca Grigoraș, atletul V. Costache, trăgătorul D. Iuga, antrenorii C. Dumitrescu, R. Hutan — s-au referit în mod critic și autocritic la lipsurile existente, între care **nivelul scăzut al volumului și intensității la unele antrenamente, tratarea superficială a individualizării în pregătire, conservatorismul în ceea ce privește promovarea metodelor moderne de antrenament, ca și nerealizarea unei colaborări perfecte între sportiv, antrenor, medic și metodist.**

Felicitînd călduros din partea biroului C.N.E.F.S. pe sportivii dinamoviști care au contribuit din plin la obținerea celui mai strălucit bilanț olimpic al sportului românesc, apreciind la adevărata valoare succesele obținute de clubul bucureștean în anul 1976, tov. **Emil Ghibu,** secretar al C.N.E.F.S., a subliniat, totodată, că rezultatele în ansamblu ale dinamoviștilor nu s-au situat la nivelul posibilităților lor și mai ales al cerințelor, că aproape 50 la sută din secții (atletismul, tirul, voleiul, fotbalul, canotajul în special) nu și-au îndeplinit obiectivele olimpice.

Avînd în vedere sarcinile de o deosebită importanță care stau în fața sportivilor dinamoviști în noul ciclu olimpic, vorbitorul a recomandat citeva priorități în activitatea clubului : a) la baza pregătirii tuturor sportivilor trebuie să stea norme de nivel mondial ; b) o mai mare atenție acțiunii de selecție, necesitatea creșterii și formării schimbului de mîine în cadrul clubului, o mai bună colaborare între asociația „Tînărul Dinamovist" și secțiile clubului ; c) adoptarea ultimelor noutăți în procesul de instruire și renunțarea la unele metode depășite ; d) permanentă preocupare pentru educația politică și cetățenească a sportivilor, pentru organizarea timpului lor liber ; e) orientarea conducerii clubului spre consolidarea secțiilor (box, lupte, caiac, gimnastică) care au dat rezultate și spre o activitate cu o mai mare eficiență la secțiile ce s-au prezentat mai slab (atletism, tir, volei, fotbal, înot). Vorbitorul a recomandat sportivilor să-și propună obiective cit mai îndrăznețe pentru J.O. din 1980, a căror îndeplinire an de an ar reprezenta o siguranță a realizării lor și la J.O. din 1980.

În încheierea lucrărilor plenarei, tov. general locotenent Alexandru Dănescu a adresat felicitări din partea Consiliului de conducere a Ministerului de Interne sportivilor și tehnicienilor, care au contribuit la strălucitul bilanț din 1976. Vorbitorul a reamintit totodată că **angajamentele clubului pentru J.O. de la Montreal nu au fost total indeplinite, fapt care necesită măsuri concrete de remediere a lipsurilor care s-au manifestat într-o serie de secții.** „În primul rînd aș propune conducerii clubului să mărească numărul sportivilor nominalizați pentru viitoarele J.O. Pe viitor, să ne cunoaștem mai bine partenerii de întrecere, să nu mai facem nici un rabat actelor de indisciplină, comodității și superficialității. Sînt convins — a arătat în încheiere vorbitorul — că în clubul Dinamo există suficiente forțe care să contribuie la o depășire a bilanțului realizat în 1976, la o afirmare și mai puternică a sportului românesc în arena internațională".

Adrian VASILIU

FOTBAL

O problemă veche (rămasă nerezolvată) și în Divizia B...

LIPSA „OMULUI DE GOL" ȘI IMPLICAȚIILE EI

Anț de zile, „bătrînul" **Ciocan** de la Gloria Bistrița a dominat grupul marcatorilor din eșalonul secund. Au mai fost, cîndva, **Mărculescu,** pe vremea cînd juca la Pașcani, sau **Bojin,** la apariția lui la C.F.R. Timișoara, dar ei și-au pierdut mai tîrziu aceste calități. Ca să ne mai amintim de un nume de golgeter din eșalonul secund ar trebui să răsfoim colecțiile de ziare. **Și cum se întîmplă, din păcate, și în Divizia A — unde Dudu Georgescu este un caz de excepție — în Divizia B penuria „oamenilor de gol" este, parcă, mai cronică decît în alți ani.** Aducem în discuție acest aspect pentru că e vorba de a doua competiție a țării, în a cărei întrecere ar trebui să se formeze și să se afirme jucători care să promoveze apoi în prima divizie. Este, desigur, o realitate că s-au întărit apărările, că ele joacă acum mult mai grupat, că drumul spre poartă nu mai este atît de liber, dar golul rămîne singura exprimare a eficienței fotbalului practicat.

Că divizionarele B nu dispun de unul sau de doi realizatori o mai confirmă și numărul marcatorilor din fiecare echipă. Citeva exemple, și nu din grupul celor mai productive echipe, sînt edificatoare în acest sens. **C.S.M. Suceava : 15 goluri înscrise de către 8 jucători, Unirea Focșani 17—8, F.C Brăila 19—8, Șoimii Sibiu 16—10, Chimia Tr. Măgurele 19—9, „U" Cluj-Napoca 15—8, Minerul Cavnic 17—8, Victoria Călan 17—10, Armătura Zalău 22—8, Gloria Bistrița 29—11, Sticla Turda 17—10, C.F.R. Cluj-Napoca 16—11, Oltul Sf. Gheorghe 19—9.** Și la Petrolul sînt mulți marcatori (10) chiar și la C.S.U. (9), dar aceste echipe, cum am văzut, ca și U.M.T. — cu 12 marcatori — au înscris multe goluri. **Toporan** și **Marinescu** rămîn principalii realizatori ai echipelor lor, fotbaliști care, cu siguranță, pot face față și Diviziei A ; dar nici ei nu mai sînt atît de tineri. Însă restul ?

Iată un subiect vechi și mereu nerezolvat. Trec anii și de la centrele de copii și juniori nu se ridică ceea ce se așteaptă. Nu se caută și nu se formează fotbaliștii de care avem atîta nevoie. Iată de ce nu trebuie să mire pe nimeni că antrenorii de la A.S.A. Tg. Mureș sau Corvinul Hunedoara, de pildă, se plîngeau în această perioadă de pregătiri că nu găsesc „omul de gol", acel vîrf de atac de care au atîta nevoie, că această nerezolvare a soluției își pune amprenta pe evoluțiile de ansamblu ale celor două formații. Și nu este vorba de două exemple izolate !

Constantin ALEXE

GOLGETERII DIVIZIEI B

SERIA I : ● **12 GOLURI : Toporan** (Petrolul Ploiești) ● 9 GOLURI : Marinescu (C.S.U. Galați) ● 8 GOLURI : Dobre (Prahova Ploiești) ● 7 GOLURI : Siclodi (Oltul Sf. Gheorghe), Stoica (Victoria Tecuci), Spiridon (Metalul Plopeni) ● 6 GOLURI : Simaciu (Petrolul Ploiești), Lascăr și Apetrei (Relonul Săvinești), Butunoiu și Mustață (Ceahlăul P. Neamț), Gh. Alexandru (Celuloza Călărași), Alexe (Metalul Plopeni).

SERIA A II-A : ● **11 GOLURI : Georgescu** (Metalul București) ● 10 GOLURI : Paraschivescu (Steagul roșu Brașov) ● 9 GOLURI : Voicilă (Unirea Alexandria), Carabageac (Chimia Rm. Vîlcea) ● 8 GOLURI : C. Nicolae (Chimia Rm. Vîlcea), Tătaru (C.S. Tîrgoviște), Frățilă II (Dinamo Slatina) ● 7 GOLURI : Danciu (Voința București) ● 6 GOLURI : Bartales (Chimia Rm. Vîlcea), Sava (C.S. Tîrgoviște), Preda (F.C.M. Giurgiu).

SERIA A III-A : ● **10 GOLURI : Giuchici** (U.M Timișoara) ● 9 GOLURI : Hațeganu (Olimpia Satu Mare), Moga (Gloria Bistrița) ● 7 GOLURI : Ghiță (Aurul Brad) ● 6 GOLURI : Moldovan și Chivescu (F.C. Baia Mare)

Părerile celui care joacă în ambele roluri

CU OCTAVIAN IONESCU DESPRE MIJLOCAȘI ȘI VÎRFURI DE ATAC

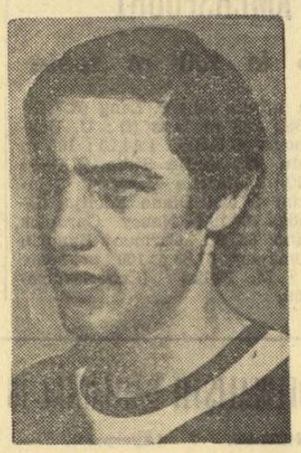

Octavian Ionescu nu face parte din grupul jucătorilor care „au explodat" în generația lor, bătînd recordurile precocității în atingerea diferitelor trepte competiționale sau de selecționare. **Octavian Ionescu** reprezintă pe fotbalistul care a avansat mai puțin spectaculos, dar sigur, pe scara realizării sportive. Partea cea mai importantă a carierii lui de performanță, aceea care atîrnă cel mai greu în județcățile de actualitate sau în cele posterioare îl găsește puternic plantat în grupul jucătorilor de bază ai Diviziei A, îi acordă, între jucătorii Sportului studențesc, o poziție respectată și apreciată. Probabil că tocmai urcarea cu sîrguință, cu încredere și cu o mare energie a „peretelui" performanței i-a asigurat această stabilitate în comportările lui și îi conferă și stima coechipierilor. Dealtfel și discuțiile cu cei care îl cunosc de multă vreme confirmă părerea noastră. **„Un sportiv cu o frumoasă conduită, luptînd — indiferent de adversar, de situația scorului — cu dăruire pentru culorile clubului",** iată cum îl caracterizează **Jean Dobrescu,** din conducerea clubului studențesc bucureștean, unul dintre cei care l-au văzut crescînd pînă la atingerea treptei superioare de competiție în fotbalul nostru.

„Traseul" lui, pînă la tricoul de titular de bază al Sportului studențesc, pornește de la **Rapid,** urmînd apoi itinerariului : **Steaua — Universitatea Cluj — C.F.R. Cluj — Rapid — C.F.R. Cluj-Napoca — Sportul studențesc. Octavian Ionescu** și-a petrecut anii, pitic și junior, în echipele bucureștene **Rapid** și **Steaua,** pentru ca la Cluj-Napoca, la **„U"** sau la **C.F.R.,** să înceapă perioada maturizării ca jucător de performanță. Acum, la **Sportul studențesc,** el încearcă, așa cum ne mărturisea, **să realizeze o cît mai prelungită** perioadă de rămînere în grupul fruntașilor fotbalului nostru, punînd pentru aceasta în joc calitățile lui de concurent ambițios, harnic, serios.

Că anii n-au trecut fără folos pentru sportivul de performanță **Octavian Ionescu** — cum ei nu s-au scurs fără reușite nici pe planul desăvîrșirii profesionale — o dovedește și larga gamă de roluri pe care el le poate interpreta într-o echipă, condiție care începe să devină „sine qua non" pentru orice jucător din prima categorie. Cînd **Sportul studențesc** a rămas fără vîrf de atac, prin accidentarea lui **Mircea Sandu** ceea ce părea o improvizație în decizia antrenorului **Angelo Niculescu** s-a arătat, în fapt, o soluție viabilă și fructuoasă, mijlocașul de atac integrîndu-se rapid și cu efect în linia înaintării, amenințînd poarta adversă nu numai prin foarte promptele lui dueluri cu apărătorul buturilor, dar devenind realmente liderul atacului. Iată — deci — un motiv spre a-l întreba care dintre cele două roluri — de mijlocaș sau de vîrf de atac — i s-a părut mai greu. Chestionam un perfect cunoscător al situației.

— Poate vă așteptați să răspund că e mai greu ca vîrf. Nu. Deși acolo ești marcat mai strict, deși lupta corp la corp e mai aspră, cred că mijlocașul modern, care este și un veritabil vîrf în multe faze, are un rol mai complex. Dificultatea misiunii vine și de la responsabilitatea construcției jocului, cu care sînt investiți cei din linia mediană.

Rămînînd la acest subiect comparativ mijlocaș—vîrf de atac, l-am mai iscodit pe interlocutorul nostru cu întrebarea : ce fundași centrali îl anihilează mai ușor cînd joacă vîrf și, invers, ce adversar pe care trebuie să-l marcheze, ca mijlocaș, i se pare cel mai dificil ?

— Fundașul central cel mai incomod e piteșteanul Olteanu, iar omul cel mai greu de ținut pe care l-am avut în grijă, dacă se poate spune așa, e Balaci.

În fine, părerea lui **Octavian Ionescu,** despre una dintre problemele fotbalului nostru, părere care conține, după opinia noastră, o reală constatare. Întrebarea : cum se explică criza de vîrfuri de atac, puținătatea candidaturilor în loturile reprezentative pentru acest post ?

— Socotesc că absența unor valori în posturile de pe zonele laterale ale terenului crează sau agravează criza centrilor atacanți. Acești din urmă jucători sînt în funcție tocmai de coechipierii lor, de pe aripi. Ce-ar fi fost Frățilă sau Ene II fără Pircălab ? Ce-ar fi Müller fără Honess și Dirnberger ?.

Eftimie IONESCU

NUMAI LECȚIILE DE EDUCAȚIE FIZICĂ ?

(Urmare din pag. 1)

cale, cum s-ar fi cuvenit, mai ales că cel în cauză, cum se precizează, nu este la prima abatere de acest fel. Solicită numai din partea forului superior o anumită rezolvare, cum anume trebuie să procedeze în acest sens. Sigur, orele de educație fizică n-au avut de suferit integral, uneori ele au fost suplinite de alți profesori, evident de alte specialități. N-a fost o soluție ideală, se înțelege, dar decît să-l lipsești pe elevi de plăcerea de a face mișcare, tot a fost ceva. Nu-i de neglijat nici amănuntul că la una din absențele anterioare ale profesorului Bucur, lecțiile sale au fost predate de către un reprezentant al Consiliului județean al organizației pionierilor, prof. Mureșan. Omul venise în muncă de control dar, în situația întîlnită, n-a pregetat ; a îmbrăcat treningul și pantofii de tenis...

Ne întrebăm : **cum va fi privit de elevi (și de colegii săi, ceilalți profesori) Petru Bucur la revenirea în școală ? Cită încredere, cită seriozitate mai poate prezenta el ?**

★

Județul Cluj oferă, așadar, exemple pozitive de profesori de educație fizică care lucrînd în școli din mediul rural realizează lucruri minunate. Bine ar fi ca exemplul unor asemenea profesori să fie un îndemn la o activitate responsabilă, la o muncă pasionată și pentru ceilalți (chiar puțini fiind). Profesorii de educație fizică au datoria să impună nu numai prin competență și pregătire intelectuală, ci și prin ținută, prin tot ceea ce înfăptuiesc în procesul atît de complex al educației comuniste a tinerei generații, în sfera căruia activitățile sportive (pornind de la orele de educație fizică, dar fără a se limita la ele) **trebuie să ocupe un loc tot mai important.**

PE SCURT

● **SÎMBĂTĂ ȘI DUMINICĂ,** pe o pîrtie special amenajată în vecinătatea băilor Harghita vor avea loc finalele pe țară ale „Săniuței de argint" — acum la a IX-a ediție — rezervate elevilor (14—19 ani), băieți și fete. Vor lua parte reprezentanți ai tuturor județelor precum și ai municipiului București. Competiția este organizată de Secția Sporturism și de pregătire pentru apărarea patriei a C.C. al U.T.C. în colaborare cu C.N.E.F.S. și Ministerul Educației și Învățămîntului ● **„CUPA LICEULUI",** astfel este intitulată competiția de baschet organizată cu participarea elevilor (12 echipe) și elevelor (30) de la Liceul „C.A. Rosetti" din Capitală. O întrecere sistem turneu programată pe toată durata trimestrului II. **(N. Tokacek,** coresp.)

● **O FRUMOASĂ INIȚIATIVĂ** a C.J.E.F.S. Galați și a Inspectoratului școlar județean : cuprinderea a circa 30% dintre elevi în competiții de genul divizliilor și campionatelor municipale. Rezultate bune au înregistrat pînă acum școlile generale 2, 5, 19 și 28, Liceul nr. 2 și Liceul de căi ferate **(T. Siriopol,** coresp.) ● **PE PÎRTIA** din preajma hanului „Simbra oilor", aparținînd orașului Negrești-Oaș, județul Satu Mare, au avut loc întreceri de schi și săniuțe. Pe primele locuri : Lucian Căprar (Grup. șc. Unio) și Cila Dobay (Liceul nr. 1) la schi fond, Felix Bujor (Lic. „M. Eminescu") și Suzana Szabo (Lic. nr. 1) la slalom, Victor Ardelean (Lic. Ind. nr. 1) și Carmen Tașnadi (Grup. șc. Unio) la săniuțe. **(I. Toth,** coresp.).

Însemnări

DOI DIRECTORI...

Doi directori de școli, pasionați ai sportului, prof. Vasile Răican *(Liceul industrial nr. 16) și* Victor Surdeanu *(Școala generală nr. 175). I-am cunoscut la o festivitate de un fel deosebit, aceea care a marcat înființarea primului club cu specific de rugby din România,* R. C. Grivița Roșie. *Cu acest prilej le-am aflat și o dorință comună :* „Vreau, din toată inima, să creăm în școala noastră premisele unui rugby de masă".

Ideea nu este nouă, ea a mai fost exprimată de zeci de ori. Și tot prin intermediul unor directori de școli. Acum există, desigur, un moment mult mai propice finalizării ei.

Pentru cei doi directori din școli situate în sectorul 8 al Capitalei vocația sportivă a elevilor din instituțiile de învățămînt pe care le conduc pare să însemne jocul cu balonul oval. Argumente : apropierea Parcului copilului, fief-ul rugbyului și apoi simpatia de care se bucură în rîndul tineretului studios jucătorii Grivița Roșii. Cîți dintre ei nu și-ar dori să își facă apariția pe dreptunghiul cu gazon dintre buturile grivițene ?

Iată, directorii celor două școli sînt gata să le deschidă calea. Au inițiat campionate pe clase și ani de studii, se ingrijesc de amenajarea unor terenuri de rugby chiar în incinta școlilor, se interesează în mod direct de atragerea elevilor către această ramură sportivă.

Au apărut și roadele primelor contacte între cele două școli și R. C. Grivița Roșie. Pe de o parte prin prof. Constantin Vasile, *care valorificînd inițiativa organizării campionatelor pe clase își selectează jucători pentru* Școala sportivă Locomotiva, *pendînte de clubul de rugby grivițean, iar pe de altă parte prin prof.* George Pîștalu, *care își formează și el titularii grupelor de copii pe care le pregătește. Așteptăm, firește, și alte rezultate ale acestei frumoase inițiative.*

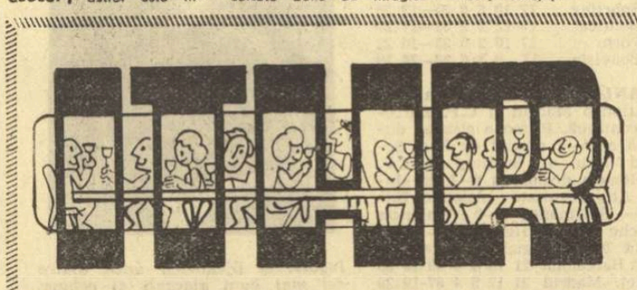

ÎNTREPRINDEREA DE TURISM, HOTELURI ȘI RESTAURANTE BUCUREȘTI

organizează cu ocazia aniversărilor, căsătoriilor și a altor evenimente familiale și sociale, MESE FESTIVE în saloanele marilor sale restaurante: Athenee Palace, Ambasador, Lido, Cina, Nord, Bucur, Victoria, Parc, Modern, Parcul Privighetorilor, Pădurea Băneasa, Pescăruș, Dorobanți, Hanul Vlăsiei, Parc Herăstrău, Palas, Crama Universal etc.

Se asigură și servicii suplimentare :
— închirieri de autoturisme și autocare
— ornarea meselor
— programări pentru fotograf
— rezervarea locurilor în hotelurile din București, pentru invitații din provincie.

Se facilitează : organizarea voiajelor de nuntă, excursii în cele mai pitorești zone ale țării.

Pentru informații și perfectarea serviciilor dorite, vă rugăm să vă adresați la hotelul „Dorobanți", parter, Piața Dorobanți nr. 1—3, sectorul 1, telefon 12.60.89, zilnic între orele 8—14.

REPROGRAMĂRI ÎN „CUPA ROMÂNIEI"

În urma înțelegerii intervenite între Jiul Petroșani *și* Universitatea Craiova, *întîlnirea lor din cadrul „optimilor" Cupei României* se va disputa la București și nu la Drobeta Tr. Severin, *cum hotărîse forul de specialitate. De asemenea, meciul* C. S. Botoșani — F.C.M. Reșița, *din cadrul aceleiași competiții,* se va disputa la Buzău și nu la Cluj-Napoca.

PROGRAMUL MECIURILOR DE DIVIZIA A DIN CAPITALĂ ÎN PRIMELE ETAPE ALE RETURULUI

Iată cum se vor juca, în Capitală, meciurile primelor cinci etape ale returului campionatului Diviziei A. ETAPA A XVIII-a (6 martie) : **Dinamo — Politehnica Timișoara** (stadionul Dinamo, ora 16) ; **Sportul studențesc — Corvinul** (stadionul Republicii, ora 11) ; ETAPA A XIX-a (9 martie) : **Steaua — Universitatea Craiova** (stadionul Steaua, ora 16) ; **Progresul — F.C. Constanța** și **Rapid — F.C. Argeș** (cuplaj pe stadionul Republicii) ; ETAPA A XX-a (13 martie) : **Progresul — Sportul studențesc** și **Steaua — Dinamo** (cuplaj pe stadionul „23 August") ; ETAPA A XXI-a (19 martie) : **Rapid — U.T.A.** și **Sportul studențesc — F.C.M. Reșița** (cuplaj pe stadionul Republicii) ; **Dinamo — F.C.M. Galați** (stadionul Dinamo, ora 16) ; ETAPA A XXII-a (27 martie) : **Steaua — A.S.A. Tg. Mureș** (stadionul Steaua, ora 11) și **Progresul — Politehnica Iași** (stadionul Republicii, ora 16).

Prodan (Metalul București), cu tricou de culoare închisă, reușește să egaleze în partida disputată duminică în Giulești cu Rapid. Dar feroviarii vor reveni în atac — după pauză — și vor termina învingători, cu scorul de 3—1.
Foto : Dragoș NEAGU

JOCURI AMICALE DE VERIFICARE

JIUL PETROȘANI — POLITEHNICA TIMIȘOARA 4—1 (2—1). Cei aproximativ 3 000 de spectatori prezenți în tribunele stadionului din Petroșani au urmărit o partidă destul de interesantă, cu 5 goluri spectaculoase. Timișorenii au deschis scorul prin **Floareș** (min. 12), după care formația din Petroșani s-a impus marcînd de patru ori : **Dumitrache** (min. 40 și 67), **Bucurescu** (min. 43), **Augustin** (min. 80). Iată formațiile folosite : JIUL : **Homan (Cavai) — Rusu, Bădin, Ciupitu, Deleanu — Stoica, Augustin, Sălăjan — Bucurescu, Dumitrache, Stoichiță (Covaci).** POLITEHNICA : **Catona (Bathori I) — Nadu, Păltinișan, Mehedințu (Lața), Maier — Covalcic, Istrătescu, Vișan — Anghel (Dembrovschi), Floareș (Șerbănoiu), Mioc (Petrescu).** (A. SLĂBII — coresp.)

CELULOZA CĂLĂRAȘI — UNIREA TRICOLOR BRĂILA 2—1 (1—0). Golurile au fost înscrise de **Mușat** (din penalty), **Pitiș** și, respectiv, **Catrina.** Mîine, Celuloza va juca, tot la Călărași, cu divizionara A Sportul studențesc. **(N. CONSTANTINESCU** — coresp.)

ȘTIINȚA PETROȘANI — DACIA ORĂȘTIE 0--1 (0—0). Singurul gol al meciului a fost marcat de **Macovei. (S. BĂLOI** — coresp.)

C.F.R. PAȘCANI, TREI JOCURI LA VATRA DORNEI. În timpul pregătirilor pe care le-a efectuat la Vatra Dornei, C.F.R. Pașcani a susținut și trei jocuri amicale : 0—1 cu Sticla Turda, 4—3 cu Dorna Vatra Dornei și 2—1 cu Metalul Botoșani. **(C. ENEA** — coresp.)

AVÎNTUL GHEORGHIENI — A.S.A TG. MUREȘ 1—1 (0—0). Partidă echilibrată. Ambele echipe au irosit nenumărate ocazii de gol. Au marcat : **Marton** (min. 89), respectiv **Both II** (min. 55). A.S.A. TG. MUREȘ : **Vunvulea — Gligore, Unchiaș, Ispir (Szölösi), Onuțan (Kerteși) — Varodi, Naghi (Both II), Pislaru — Marton (Ruja), Fazekaș, Hajnal. (C. MALNAȘI** — coresp.).

CHIMIA MĂRĂȘEȘTI — GLORIA BUZĂU 2—2 (0—1). Au marcat : **Radu** (min. 3) și **Ghercan** (min. 85), respectiv **Sima** (min. 50 și 55. **(M. BENONE** — coresp.).

ȘC. SP. BAIA MARE — MINERUL BAIA SPRIE 1—5 (1—3). Au marcat: **Mikloș,** respectiv **Rednic** (2), **Lazăr, Popovici** și **Menhard. (V. SĂSĂRANU,** coresp.)

U.M. TIMIȘOARA — MINERUL ANINA 1—1 (1—0). Au marcat: **Roman** (min. 32), respectiv **Schiopu** (min. 52). În min. 70 Mușat (U.M.T.) a ratat o lovitură de la 11 m. **(St. MARTON**-coresp.)

OLIMPIA SATU MARE — VOINȚA CAREI 8—0 (6—0). Liderul seriei a 3-a a Diviziei B și-a surclasat partenera de întrecere, evoluînd bine pe durata întregii partide. Au marcat: **Both** (min. 20 din penalty, min. 28 și 31), **Helvei** (min. 7 și 21), **Hațeganu** (min. 13), **Smarandache** (min. 58), **Kaizer** (min. 65). Sătmărenii au utilizat următoarea formație: **Pusztai — Mureșan, Matei, Smarandache, Bocșa — Marcu, Both, Kaizer — Helvei, Hațeganu, Bathori II.** Au mai jucat: Reș, Goia, Berețchi și Popa. **(Z. COVACI**-coresp.)

DACIA UNIREA BRĂILA — AZOTUL SLOBOZIA 2—1 (1—1). Golurile au fost înscrise de **Coconcea** (min. 30) și **Mircioiu** (min. 23). **(I. BALTAG**-coresp.)

CHIMIA RM. VÎLCEA — ELECTROPUTERE CRAIOVA 3—2 (0—1). Partidă echilibrată, cu multe faze de poartă. Golurile au fost marcate de **Boța** (min. 57 și 89), **Pintilie** (min. 71), respectiv **Ungureanu** (min. 44) și **Palea** (min. 84). **(P. GIORNOIU** — coresp.)

CEAHLĂUL PIATRA NEAMȚ — F.C. BRĂILA 2—0 (2—0). Golurile au fost înscrise de **Mustață** (min. 21) și **Rusu** (min. 42). **(R. TOMA**-coresp.)

OLTUL SF. GHEORGHE — TRACTORUL BRAȘOV 1—0 (1—0). Unicul gol al meciului a fost marcat de **Bokor** în min. 8, din penalty. **(Gh. BRIOTĂ**-coresp.)

PETROLUL PLOIEȘTI — C.S. TÎRGOVIȘTE 3—0 (1—0). Jocul a plăcut celor aproximativ 8 000 de spectatori prezenți în tribunele stadionului Petrolul. Golurile echipei antrenate de Valentin Stănescu au fost marcate de **Fl. Dumitrescu** (min. 33) și **State** (min. 53 și 67). Cele două echipe au folosit următoarele formații: PETROLUL: **Mîrzea — Constantin II, Sotir, Negoiță, Butufei — Angelescu, Pisău, Simaciu — M. Florian, Fl. Dumitrescu, Manolache.** C.S. TÎRGOVIȘTE: **Stan — Gheorghe, Alexandru, Sava, Istrate — Tănase, Kallo II, Furnică — Neagu, Tătaru, Rus.** Au mai jucat: Constantin I, Pantea, Toporan și State (Petrolul), Greaca, Vintilă, Pietroiu și Isaia (C. S. Tîrgoviște). **(A. CRISTEA**-coresp.)

AURUL BRAD — C.F.R. CLUJ-NAPOCA 2—4 (1—0). Joc cu multe faze de poartă și șase goluri foarte frumoase marcate de **Golda** (min 28 și 51) respectiv **Mureșan** (min. 47), **Țegean** (min. 61), **Vatafu** (min. 71) și **Popa** (min. 80). **(Al. JURCĂ**-coresp.)

LA 13 FEBRUARIE 1977, O NOUA TRAGERE SPECIALĂ PRONOEXPRES

La această tragere se oferă participanților : autoturisme „Dacia 1300" și „Skoda S 100", excursii în străinătate precum și premii în bani — fixe și variabile.

Se vor efectua 5 extrageri repartizate pe 3 faze. Vor fi extrase 31 numere cîștigătoare.

PENTRU A SE OFERI PARTICIPANȚILOR ȘANSE SPORITE, LA ACEASTĂ TRAGERE CÎȘTIGURILE SUPLIMENTARE ATRIBUITE LA CELE 2 EXTRAGERI ALE FAZEI A II-A VOR FI SUPORTATE DIN FONDUL SPECIAL AL SISTEMULUI PRONOEXPRES.

Reamintim că se acordă premii și pentru variantele cu numai 3 numere cîștigătoare din cele 8 de la extragerea a 5-a — specială.

Precizăm că **numai biletele de 15 lei participă la toate extragerile.**

CÎȘTIGURILE TRAGERII PRONOEXPRES DIN 2 FEBRUARIE 1977. EXTRAGEREA I : Cat. 1 : 1 variantă — autoturism „Dacia 1300" ; cat. 2 : 2,15 variante a 28.760 lei ; cat. 3 : 10,95 a 5.647 lei; cat. 4 : 31,80 a 1.944 lei ; cat. 5 : 125,25 a 494 lei ; cat. 6 : 4.179,65 a 40 lei. REPORT CATEGORIA 1 : 260.179 lei. **EXTRAGEREA a II-a :** Cat. A : 1 variantă 10% — autoturism „Dacia 1300" ; cat. B : 9,45 a 8.303 lei ; cat. C : 50,45 a 1.553 lei ; cat. D : 2.069,10 a 60 lei ; cat. E : 89,95 a 200 lei ; cat. F : 2.318,50 a 40 lei. REPORT CATEGORIA A: 79.602 lei. Autoturismele „DACIA 1300" au revenit participanților Grigore Stanciu din localitatea Ghimbav-Brașov și Eugeniu Georgescu din Giurgiu.

LOTO — PRONOSPORT INFORMEAZĂ

SPORTUL ÎN LUME

PERFORMANȚE DE VALOARE ÎN CONCURSUL DE ÎNOT DE LA AMERSFOORT

Carmen Bunaciu — locul 5 la 100 m spate

Întrecerile concursului internațional de înot de la Amersfoort (Olanda), care a reunit sportivi de deosebită valoare (recordmani ai lumii, ai continentului și medaliați olimpici) din 27 de țări, s-au încheiat. Un rezultat meritoriu a obținut înotătoarea noastră **Carmen Bunaciu,** calificată și în finala probei de 100 m spate. Cursa a fost cîștigată de **Antje Stille** (R.D.G.) în 65,12, românca clasîndu-se pe locul 5 cu 67,88 sec, înaintea canadiencei **Cheryl Gibson,** cîștigătoare în ziua precedentă a cursei de 200 m spate. Rezultate tehnice : 200 m liber (f) : Jill Sterkel (S.U.A.) 2:06,86 ; 400 m mixt (b) : B. Sawchuk (Canada) 4:39,08 ; 400 m mixt (f) : Nancy Garapick (Canada) 4:57,42 ; 200 m delfin (f) : C. Gibson (Canada) 2:18,73 ; 100 m bras (b) : P. Lang (R.F.G.) 67,36 ; 100 m bras (f) : U. Bogdanova (U.R.S.S.) 1:14,20 ; 100 m spate (f) : Antje Stille (R.D.G.) 65,12 ; Gabrielle Verraszto (Ungaria) 66,03 ; Diane Edelijn (Olanda) 66,19 ; Nancy Garapick (Can.) 66,38 ; Carmen Bunaciu (România) 67,88 ; 100 m spate (b) : M. Rolko (Cehoslovacia) 60,59.

CONCURSUL INTERNAȚIONAL DE SABIE DE LA PLOVDIV

Concursul internațional de sabie de la Plovdiv, desfășurat la sfîrșitul săptămînii trecute, s-a încheiat cu victoria echipei R.S.S. Bieloruse, cea care a terminat învingătoare și la precedenta confruntare internațională a sabrerilor, de la Moscova. România a prezentat lotul secund **(M. Mustață, M. Frunză, I. Oancea D. Mancaș, D. Marin).** Iată clasamentul : 1. R.S.S. Bielorusă, 2. Bulgaria I, 3. R.D.G., 4. Polonia, 5. România II, 6. Bulgaria II, 7. Cuba, 8. Bulgaria juniori, 9. Plovdiv.

A FOST RELUAT CAMPIONATUL DE RUGBY AL EUROPEI

După cum se știe, duminică, la Grenoble, echipa de rugby a Franței a susținut o nouă partidă — prima din acest an — în cadrul campionatului Europei, întîlnind XV-le Italiei. Sîntem în măsură să dăm cîteva amănunte privind acest meci. Astfel, cei 3000 de spectatori au asistat la o întîlnire echilibrată, primele puncte fiind reușite de gazde abia în min. 36 prin centrul **Mazas** (1. p.). Două minute mai tîrziu, francezii izbutesc un atac închegat care se încheie printr-o încercare **(Guilbert).** În ultimul minut al primei reprize, „uvertura" oaspeților, **Ponzi,** reduce din scor printr-o lovitură de pedeapsă : 7—3. În partea a doua a meciului nu se întîmplă nimic deosebit pînă în penultimul minut al întîlnirii, cînd mijlocașul la deschidere al francezilor, **Servien,** izbutește un „drop". Din formația gazdă au ieșit în evidență internaționalii **A : Guilbert, Gasparotto, Dospital, Decrac,** din înaintare, precum și **Mazas, Dubertrand, Porical** din linia de treisferturi ; de la italieni : fundașul **Caligiuri, Ponzi** și **Bonetti,** căpitanul „squadrei azzurra".

Viitoarea partidă din C.E. se va disputa la 3 aprilie la Casablanca și va opune formațiile **Marocului** și **Franței.** Reamintim că **echipa țării noastre mai are de jucat cu Spania,** la Barcelona (24 aprilie) și **Italia** la București (1 mai).

VOLEIBALIȘTII BĂIMĂRENI ÎN TURNEUL DE LA SCHWERIN

BERLIN, 7 (Agerpres). — Competiția internațională masculină de volei desfășurată la Schwerin (R.D. Germană) a fost cîștigată de echipa locală **S. C. Traktor** — 6 puncte, urmată de formațiile Slavia Sofia — 5 p, **Explorări Baia Mare** — 4 p și S. C. Leipzig — 3 p.

În ultima zi a turneului s-au înregistrat următoarele rezultate : S.C. Traktor Schwerin — Explorări Baia Mare 3—2 (6, 12, —11, —5, 8) ; Slavia Sofia — S.C. Leipzig 3—2 (14, 15, —11, —15, 13).

Circuitul de tenis „Virginia Slims"

FLORENȚA MIHAI A CÎȘTIGAT FINALA DE LA PORT CHESTER

NEW YORK, 7. — În continuarea participării sale la actuala ediție a circuitului internațional feminin de tenis dotat cu trofeul „Virginia Slims", jucătoarea română *Florența Mihai* a obținut un frumos succes, cîștigînd duminică finala turneului desfășurat la Port Chester (în apropiere de New York). În ultima partidă susținută, *Florența Mihai a învins-o pe valoroasa jucătoare americană Betsy Nagelsen, cu scorul de 6—4, 3—6, 6—4.*

În vîrstă de 21 de ani, componentă a clubului Dinamo București, Florența Mihai își înscrie astfel în palmares un succes de prestigiu, cîștigînd pentru prima oară un concurs în S.U.A. În urma acestei victorii, ea s-a calificat în prima grupă a circuitului „Virginia Slims", care reunește pe cele mai bune jucătoare de tenis din lume.

Comentînd turneul de la Port Chester, agențiile internaționale de presă subliniază că *această victorie confirmă ascensiunea tinerei jucătoare din România, ascensiune începută încă din sezonul trecut, cînd s-a numărat printre semifinalistele campionatelor internaționale de tenis ale Italiei și Franței.*

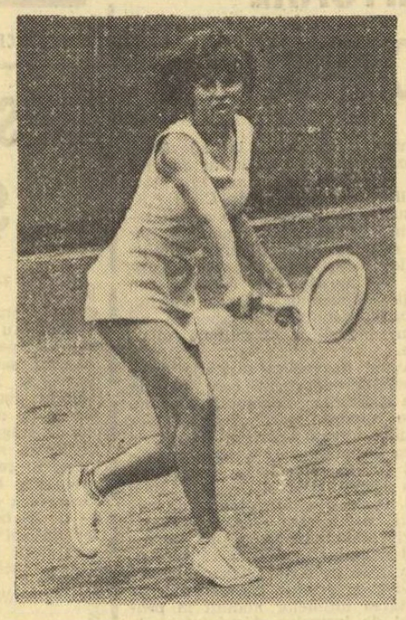

În finala probei de dublu, cuplul Betsy Nagelsen (S.U.A.) — Iris Riedl (R. F. Germania) a dispus cu 6—2, 3—6, 7—5 de perechea Candy Reynolds (S.U.A.) — Raquel Giscafre (Argentina).

● Tom Okker a cîștigat turneul de la Richmond (Virginia), învingînd în finală cu 3—6, 6—3, 6—4 pe Vitas Gerulaitis. Proba de dublu a revenit cuplului Okker — Fibak, învingător cu 6—4, 6—4 asupra perechii Roche — Case. În finala de la North Little Rock (Arkansas) : Sandy Mayer — Haroon Rahim 6—2, 6—4. La Dayton (Ohio) : J. Borowiak — B. Mottram 6—3, 6—3.

● În finala turneului feminin de la Seattle (Washington), Chris Evert a dispus de Martina Navratilova cu 6—2, 6—4.

FRANZ KLAMMER NU MAI CÎȘTIGĂ COBORÎRILE ?

Lider în „Cupa Mondială" : Ingemar Stenmark

Specialiștii schiului alpin sînt întrutotul de acord : una din cele mai mari performanțe în probele de coborîre este cea care onorează palmaresul campionului olimpic, austriacul **Franz Klammer.** În **ultimul timp, mai precis din 22 decembrie 1973, acest as al schiului mondial a cîștigat 20 de curse, dintre care ultimele 10 — consecutiv ! Într-adevăr, din 10 ianuarie 1976, cînd a terminat învingător pe dificila pîrtie Lauberhorn din pitoreasca stațiune Wengen (Elveția) și pînă la sfîrșitul lui ianuarie 1977 cînd la Morzine-Avoriaz, în Franța, a terminat în două curse consecutive, pe locul 4, Franz Klammer nu a cunoscut înfrîngerea, cîștigînd toate cursele de coborîre la care a luat parte, printre care și pe aceea de la Jocurile Olimpice de la Innsbruck.**

Firește că dubla sa înfrîngere de la Morzine—Avoriaz a stîrnit vii discuții. Cu atît mai mult, cu cît în prima coborîre, cea din ziua de 30 ianuarie, victoria a revenit unui alt mare „coborîtor", elvețianul **Bernhard Russi,** care deși campion olimpic la Sapporo (1972) și campion mondial la Val Gardena (1970), nu mai cîștigase o cursă de aproape 4 ani.

Cu alte cuvinte coborîrile de la Morzine-Avoriaz au însemnat nu numai primele înfrîngeri ale lui Klammer, ci și prima victorie a lui Bernhard Russi după exact 1458 de zile (precizia statisticienilor schiului este similară cu aceea a celor din atletism !). Această dublă semnificație a stîrnit o suită de întrebări. **Aflat pe locul secund în clasamentul „Cupei Mondiale", Franz Klammer și-a văzut anulate șansele de a ocupa prima treaptă a podiumului ? —** s-au întrebat unii specialiști. **A** răspuns însuși Klammer : **„Șansele mele în Cupa Mondială s'nt reduse. Principalul favorit este, după opinia mea, Ingemar Stenmark, mai multilateral decît mine".**

VIENA (Agerpres) — Timpul prielnic a permis desfășurarea probei masculine de slalom special de la St. Anton (Austria). Victoria a revenit suedezului Ingemar Stenmark. L-au urmat Klaus Heidegger (Austria) și Paul Frommelt (Liechtenstein).

În urma acestor rezultate, situația în clasamentul „Cupei Mondiale" este următoarea : **individual** : 1. Ingemar Stenmark (Suedia) — 174 p ; 2. Franz Klammer (Austria) — 155 p ; 3. Klaus Heidegger (Austria) — 151 p ; 4. Gustavo Thoeni (Italia) — 108 p ; 5. Bernhard Russi (Elveția) — 107 p ; 6. Piero Gros (Italia) — 101 puncte ; **pe națiuni** (masculin plus feminin) : 1. Austria — 1 324 p ; 2. Elveția — 839 p ; 3. Italia — 468 p ; 4. R.F. Germania — 273 p ; 5. Liechtenstein — 270 p ; 6. Franța — 270 p.

S-a încheiat perioada de dominare a lui Klammer în probele de coborîre ? — a sunat o altă întrebare. Cel mai avizat răspuns tot de la Klammer a venit : **„În prima coborîre, înfrîngerea s-a datorat unei inexactități tehnice, iar în cea de a doua cursă am pierdut pentru că probabil mi-am ieșit din formă. N-am nici o scuză..."**

Însă, nu încape nici o îndoială, în curînd adevăratul răspuns al lui Franz Klammer trebuie să vină pe pistele de concurs.

În slalomul special de la St. Anton, suedezul Ingemar Stenmark *și-a arătat din nou valoarea. Prin victoria obținută, el și-a consolidat poziția de lider în „Cupa Mondială"*
Telefoto : A.P. — AGERPRES

REZULTATE SPECTACULOASE ÎN „INDOOR"-UL ATLETIC

● Numeroși candidați la săritura în înălțime ● Wszola trece la triplusalt ? ● Campionul discobolilor întrece aruncătorii de greutate !

În timp ce I.A.A.F. devine, cu noile afilieri, cea mai largă federație internațională (150 de țări), atleții se află în plin sezon post-olimpic, în sală (Europa, America de Nord) sau în aer liber (Australia, Noua Zeelandă).

Ultimele zile au adus cîteva rezultate spectaculoase, chiar noi recorduri mondiale. La un interval de trei zile, cehoslovaca Helena Fibingerova a corectat de două ori recordul lumii la aruncarea greutății : 21,58 m la Ostrava și 21,66 m la Budapesta, deținînd la această oră recordurile lumii și pe teren acoperit și în aer liber (22,01 m, fiind singura aruncătoare care a depășit fantastica graniță). Tot în Europa, doi atleți sovietici au reușit 2,27 m la înălțime : Aleksandr Grigoriev (care începuse sezonul cu 2,26 m) și Stanislav Molotilov (o revelație), adăugînd un centimetru recordului continental de sală. Cu cei doi, numărul specialiștilor care au sărit 2,25 m sau mai mult a ajuns la 20 !

De dincolo de Ocean, recordmanul mondial Dwight Stones a răspuns — după cîteva concursuri modeste și 2—3 înfrîngeri — cu o cifră asemănătoare, urmată apoi de un 2,28 m și o ratare la 2,31 m. Nu a concurat, deocamdată, campionul olimpic Jacek Wszola, despre care se spune că cochetează cu... triplusaltul, unde ar fi reușit peste 16 metri. Să fi simțit Wszola că în „proba cangurilor" concurența este mai mică ?

Puține vești și despre rezultatele atleților din R. D. Germană, de unde se anunță însă retragerea unui masiv lot de performeri : după Renate Stecher, și-au anunțat retragerea din activitatea competițională foștii campioni europeni Jörg Drehmel, Dieter Fromm și Hartmuth Briesenick. De la Praga aflăm însă că Ludvik Danek, campion olimpic la aruncarea discului în 1972, va continua pînă la campionatele europene de anul viitor pe care le va găzdui „orașul de aur". Danek a împlinit nu de mult 40 de ani...

Pentru că am amintit de aruncarea discului, nu a trecut, desigur, neobservat faptul că actualul campion olimpic al probei, Mac Wilkins, domină circuitul american în proba de... aruncare a greutății, întrecînd net pe recordmanul mondial Barișnikov, pe fostul recordman Albritton (care deține, totuși, cel mai bun rezultat al anului : 21,50 m), pe Feuerbach etc. Wilkins a stabilit și un record mondial — neoficial — în proba sa, aruncînd discul, în sală, la 62,52 m ! Tot în circuitul american notăm supremația lui Steve Riddick în probele de sprint și apariția unui nou star în probele de garduri, Deddy Cooper (7,64 la 60 mg, record mondial). Un alt record mondial a fost stabilit la 440 yarzi de Rosalyn Bryant (a 5-a la 400 m la Montreal) cu 53,8. Este, probabil, unul din ultimele recorduri pe distanțele în yarzi, întrucît se știe că de la 1 mai nu vor mai fi omologate decît recorduri pe distanțe metrice (exceptînd mila). În rest, puține lucruri interesante, duelul Saneev — Butts la triplusalt desfășurîndu-se în zona performanțelor din această iarnă ale atletului român Bedrosian...

La Antipozi, polonezii Szewinska și Malinowski obțin victorie după victorie, dar cifrele lor la 400 m și 3000 m obstacole sînt „de vacanță". La primul concurs în S.U.A., Irena a fost întrecută net de Bryant la 500 m. La fel cele ale lui Hasely Crawford (Trinidad), campionul olimpic al „sutei". Un 3:38,0 la 1500 m al lui John Walker nu spune, poate, prea mult, dar pentru John acest rezultat reprezintă depășirea unei perioade foarte dificile. Operat de apendicită în octombrie, sîcîit de tendinita apărută în iarna trecută, Walker părea pierdut pentru atletism. În primul concurs al sezonului a alergat o milă în... 4:15,9 și 800 m în 1:54,9, ziarele marcînd evenimentul cu titluri de genul „O fată ar fi alergat mai bine !". Două curse de 1500 m, în 3:42,7 și 3:39,8, și acum acest 3:38,0 ne fac să credem că el a depășit criza și că, poate la vară, în turneul european va reuși, totuși, să doboare granița celor 3:30,0...

Vl. M.

Irlandezul Eamonn Coghlan, *recordmanul european al milei, îl întrece pe Filbert Bayi în ultima cursă desfășurată la Madison Square Garden*
Telefoto : A. P. — AGERPRES

Fotbal meridiane

În pauza dintre două campionate

DANEMARCA: ULTIMA ETAPĂ A DECIS CAMPIOANA ȘI ECHIPELE CARE AU RETROGRADAT

La sfîrșitul lunii decembrie s-a încheiat campionatul de fotbal al Danemarcei — ediția 1976, deoarece și în această țară, din cauza climei mai aspre, perioada competițională este programată după sistemul turul — primăvara, returul — toamna.

Se poate spune că ultima ediție a campionatului a fost extrem de echilibrată și de pasionantă. Abia ultima etapă a decis care dintre cele 3 pretendente la titlu va cuceri primul loc și tot această rundă a desemnat cele 3 formații care au retrogradat în liga secundă. Noua campioană nu este o formație necunoscută, deoarece **Boldklub 1903 Copenhaga** a mai cucerit titlul de 2 ori în ultimii 10 ani (1969 și 1970), **chiar dacă acum valoarea campioanei** — cum spunea președintele clubului, Bent E. Larsen — **nu mai are o carte de vizită atît de apreciată ca acum cîțiva ani. Este și firesc, pentru că în ultimii ani am pierdut nu mai puțin de 15 jucători ! Totuși, clubul nostru se poate mîndri cu faptul că a crescut și a lansat o generație nouă de jucători tineri, care au reușit pînă la urmă să triumfe. Secretul ? Disciplina, pregătirea fizică și dorința de a învinge".**

În general, valoarea jocurilor nu s-a ridicat la nivelul așteptărilor. Principala cauză o constituie exodul mare de jucători spre alte cluburi din străinătate. Nici în privința disciplinei pe teren a unor jucători nu se pot aduce elogii. **„Au fost jocuri în care sportivitatea a lăsat de dorit** — scrie ziaristul danez Erwin Runge din Copenhaga — **ca de pildă, la meciul dintre Esbjerg și Köge, cînd au fost eliminați nu mai puțin de 5 jucători !".**

Trei echipe au retrogradat după o luptă dramatică (**Fremad Amager, Vanloese I.F.** și **Naestved I.F.**), locul lor fiind luat de noile promovate, care au mai jucat în prima ligă (**Fredrikshavn, Aarhus G.F.** și **Boldklub Odense**).

Numărul spectatorilor a fost mulțumitor, cu excepția ultimei etape, cînd din cauza timpului nefavorabil cele 8 meciuri au fost urmărite doar de 21 000 de spectatori.

Iată clasamentul final :

1. **Boldklub 1903 Copenhaga 40 p** ; 2. **Frem Copenhaga** 39 p ; 3. **K. B. Copenhaga** 39 p ; 4. **Aalborg B.K.** 37 p ; 5. **Odense B.K.** 36 p ; 6. **Vejle B.K.** 35 p ; 7. **Holbaech B.K.** 35 p ; 8. **B. 1901 Nyköbing** 32 p ; 9. **Köge B.K.** 30 p ; 10. **Kastrup B.K.** 26 p ; 11. **Esbjerg B.K.** 25 p ; 12. **Randers Freja** 24 p ; 13. **B. 1893 Copenhaga** 23 p ; 14. **Naestved I.F.** 21 p ; 15. **Fremad Amager** 21 p ; 16. **Vanloese I.F.** 17 p.

CAMPIONATE ÎN CURS DE DESFĂȘURARE

ITALIA. După terminarea turului (etapa 15), clasamentul oficial al echipelor de pe primele poziții se prezintă astfel :

1. Torino	15	10	5	0	26— 7	25
2. Juventus	15	12	1	2	24—10	25

BELGIA (etapa 21). F.C. Bruges — lideră autoritară — își confirmă revenirea de formă. După ce duminica trecută dispusese cu 3—0 în deplasare de Molembeek, acum a învins cu 4—0 pe F.C. Liège ! Alte rezultate : Beerschot — R.W.D. Molembeek 2—2 ; Anderlecht — Winterslag 4—2 ; Standard Liège — Cercle Bruges 3—1. Primele clasate :

1. Bruges	21	14	4	3	46-20	32
2. Anderlecht	21	11	6	4	49-27	28
3. R.W.D. Mol.	21	11	6	4	32-21	28

PORTUGALIA (etapa 17). Sporting și Benfica continuă seria victoriilor. Sporting a dispus cu 3—2 de Guimaraes, iar Benfica a cîștigat la Braga cu 1—0. Alte rezultate : Academico — Boavista 3—1 ; Porto — Leixoes 4—0 ; Varzim — Setubal 2—1. Primele clasate :

1. Sporting	17	13	2	2	35—12	28
2. Benfica	17	12	3	2	34—17	27
3. Porto	17	10	2	5	35—16	22
4. Boavista	17	8	3	6	23—24	19

SPANIA (etapa 21). Lupta dintre Atletico Madrid și C.F. Barcelona continuă. Prima a cîștigat duminică cu 5—1 meciul cu Real Sociedad (locul 4), în timp ce C.F. Barcelona a dispus cu 2—1 de Malaga. Alte rezultate : Atletico Bilbao — Salamanca 2—0 ; Valencia — Elche 1—0 ; Hercules — Real Madrid 0—1. Primele clasate :

1. C.F. Barcelona	21	13	4	4	49-19	30
2. Atlet. Madrid	21	12	5	4	37-19	29
3. Valencia	20	10	5	5	37-27	25

FRANȚA (etapa 24) : Nancy — Nice 1—4 ! ; Bastia — St. Germain 5—2 ; Lille — Lens 0—1 ; Angers — Nantes 2—2 ; Sochaux — St. Etienne 4—0 ! ; Rennes — Valenciennes 0—2 ; Nimes — Reims 1—1 ; Marsilia — Laval 2—1 ; Lyon — Bordeaux 1—0 ; Troyes — Metz 3—2. Primele clasate :

1. Nantes	24	14	6	4	50—29	34
2. Lyon	24	12	8	4	40—26	32

★

ÎN PRELIMINARIILE C.M. (zona Africii), la Nairobi : **Kenya — R.A. Egipt** 0—0. (Returul la 27 februarie, lai Cairo).

MECIURI AMICALE. La Montevideo : **Uruguay — Austria Salzburg 1—1** (0—0) ! Au marcat : Halder (min. 61) pentru oaspeți și Morena (min. 62) pentru gazde. La Lucca (Italia) : **Finlanda — Lucca 3—0** (2—0). La Bandung (Indonezia) : **Persiba — Selecționata divizionară iugoslavă 0—5** (0—3). La Bogota (Columbia) : **Millionarios — Brazilia 0—2** (0—2). Au marcat : Zico (min. 10) și Roberto (min. 44). La 20 februarie, în preliminariile C.M., Brazilia va juca la Bogota cu selecționata Columbiei.

Iugoslavul Bjekovici, *unul dintre cei mai buni atacanți ai echipei O.G.C. Nice, din campionatul Franței.*

FIȘIER

PATINAJ ARTISTIC

ANETT PÖTZSCH (R.D.G.)

Greu poate fi găsită o progresie în performanțe mai constantă ca la Anett Pötzsch, *proaspăta campioană europeană de patinaj artistic. Copilul din Karl-Marx-Stadt, care la 5 ani începea învățatul alunecării pe gheață, a ajuns repede, la vîrsta de 12 ani, concurentă la campionatele continentului. Iată suita ei de rezultate, obținute de atunci în campionatele Europei : 1973 — locul 14, 1974 — locul 7, 1975 — locul 3, 1976 — locul 2 și în sfîrșit 1977 — locul 1. Să adăugăm la acest frumos palmares că, în 1976, Anett a mai ocupat locul 4 la Jocurile Olimpice de iarnă de la Innsbruck și la campionatele mondiale de la Göteborg. Ea însăși — ca elevă a antrenoarei Jutta Müller — se consideră o urmașă a celebrei patinatoare din R. D. Germană : Gabi Seyfert, de la care a moștenit dinamismul și curajul în abordarea figurilor grele, ca și o ușoară tentă umoristică în programul exercițiilor libere. Cu trei sărituri triple, Anett Pötzsch consolidează bunele note de la figurile obligatorii și din programul scurt. Născută la 3 septembrie 1960, eleva de liceu Pötzsch are deci 16 ani și se anunță de pe acum drept una dintre cele mai tinere candidate la titlul de campioană mondială, în primele zile ale lunii martie, la Tokio.*

ATLETISM

STANISLAV MOLOTILOV (U.R.S.S.)

Stanislav Molotilov *este unul din surprinzătorii recordmani europeni ai acestui început de sezon de sală. La 24 ianuarie, la Minsk, la cîteva minute după ce compatriotul său Aleksandr Grigoriev reușea 2,27 m la săritura în înălțime, îmbunătățindu-și recordul continental cu 1 cm, Molotilov îl imita, și numele său nu poate fi găsit pe listele săritorilor care trecuseră 2,20 m în ultimele două sezoane.*

Pentru a nu-l considera totuși complet necunoscut, trebuie să ne întoarcem la jumătatea lui 1974. Atunci, la 19 ani, la un concurs desfășurat la Siena, Molotilov i-a ținut piept recordmanului mondial D. Stones, sărind 2,21 m. Sovieticul a ratat de puțin la 2,26 m, cifră care ar fi întrecut cu 1 cm recordul mondial de juniori al lui Valeri Brumel (acesta este, dealtfel, singurul record pe care îl mai deține Valeri !). Aminarea a fost lungă — aproape doi ani și jumătate, dar iată-l acum celebru tocmai cînd lumea începuse să-l uite. Nu a împlinit 22 de ani, este militar, sare „flop" și este pregătit de A. Degtiarev.

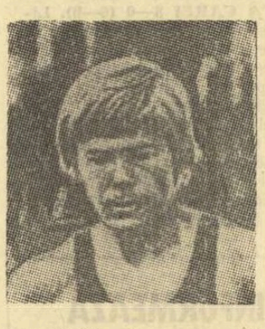

ATLETISM ● În ziua a doua a concursului pe teren acoperit la Los Angeles sprinterul american Steve Riddick a terminat învingător în cursa de 60 y cu timpul de 6,0. Pe locurile următoare s-au situat coechipierul său Steve Williams — 6,1 și jamaicanul Don Quarrie — 6,2. În proba de săritură cu prăjina, victoria a revenit americanului Mike Tully — 5,33 m, urmat de finlandezul Antti Kalliomaki — 5,33 m și polonezul Wojciech Buciarski — 5,18 m. Cu un rezultat bun s-a încheiat și proba de triplusalt, cîștigată de Milan Tiff (S.U.A.), cu 16,73 m. Alte rezultate : 60 y.g — Deddy Cooper (S.U.A.) 7,0 ; 1 000 y — Mike Boit (Kenya) 2:08,0 ; 2 mile — Rod Dixon (Noua Zeelandă) 8:40,4 ; 1 000 m (f) — Francie Larrieu (S.U.A.) 2:46.3.

AUTO ● „Cursa de 24 de ore" de la Daytona Beach (Florida) a fost cîștigată de echipajul american John Greaves — Hurley Haywood — Dave Helmick (pe „Porsche Carrera"), care a parcurs 4 208,500 km cu o medie orară de 173,900 km. Pe locurile următoare s-au clasat echipajele conduse de italianul Marino Finotto și francezul Bob Wollek — ambii pe „Porsche-Turbo". Prezent la startul cursei, cunoscutul actor american Paul Newman (pe „Ferrari-Daytona") a ocupat locul cinci.

HANDBAL ● Echipa T.S.K.A. Moscova s-a calificat în semifinalele Cupei campionilor europeni la masculin. În meci retur pentru sferturile de finală ale competiției, handbaliștii sovietici au învins la Stockholm, cu scorul de 20—14 (10—9), formația locală Ystad. Prima partidă, disputată cu o săptămînă în urmă la Moscova, se încheiase cu scorul de 26—19 în favoarea formației T.S.K.A. Moscova. În cadrul aceleiași competiții, la Bratislava s-a disputat meciul retur dintre echipa locală Ruda Hvezda și formația daneză KFUM Fredericia, contînd pentru sferturile de finală. Handbaliștii danezi au obținut victoria cu scorul de 25—23 (18—12) și s-au calificat pentru semifinale. În primul joc, desfășurat la Copenhaga, formația KFUM Fredericia cîștigase cu scorul de 25—17. La Wroclaw, V.f.L. Gummersbach a întrecut echipa locală Slask cu 23—20 (12—7). Învingătoare și în primul meci cu 16—14, formația vest-germană s-a calificat în semifinală.

SCHI ● Concursul internațional de sărituri cu schiurile desfășurat pe trambulina de la Liberec (Cehoslovacia) s-a încheiat cu victoria sportivului cehoslovac Leo Skoda, cu 247,3 p (sărituri de 87,5 m și 85 m). Pe locurile următoare s-au clasat compatrioții săi Ivo Feliks — 233,2 p, Frantisek Novak — 231,4 p și finlandezul Jouko Toermanen — 229,4 p. La competiție au participat 61 de schiori din cinci țări. ● Proba de 20 km fond din cadrul „Cupei U.R.S.S." la biatlon, competiție care se desfășoară la Bakuriani, a fost cîștigată de campionul olimpic Nikolai Kruglov, cu timpul de 1 h 15:30 (1 min. penalizare). Pe locurile următoare s-au clasat Aleksandr Rastokin — 1 h 16:42 (1) și Vladimir Sokolov — 1 h 17:19 (3).

TELEX • TELEX

Redacția și administrația : București, str. V. Conta 16, tel. centrală 11.10.05 ; secția coresp. 11.51.09 ; interurban 437 ; telex : 10 350 romsp r. Tiparul : I. P. „Informația" 10 363. Pentru străinătate, abonamente prin ILEXIM, Departamentul export-import presă. P.O. Box 136—137, telex 11226, București str. 13 Decembrie nr. 3.

R. 4.

PROLETARI DIN TOATE ȚĂRILE, UNIȚI-VĂ!

Sportul

ZIAR AL CONSILIULUI NAȚIONAL PENTRU EDUCAȚIE FIZICĂ ȘI SPORT

ANUL XXXIII — Nr. 8472 — 4 PAGINI — 30 BANI — MIERCURI 9 FEBRUARIE 1977

Participare de cea mai înaltă valoare la C.E. de bob

CAMPIONII MONDIALI ȘI OLIMPICI PREZENȚI PE PISTA DE LA SINAIA!

● Meinhard Nehmer și Hans Hiltebrand în echipele R.D. Germane și Elveției ● Cinci din cei șase piloți medaliați la C.M. de la Saint Moritz concurează în țara noastră ● La starturile probelor se vor afla 42 de echipaje din 10 țări ● Amănunte despre lucrările congresului F.I.B.T., relatate de prof. Petre Focșeneanu, vicepreședintele forului diriguitor al bobului mondial

Desfășurate în Elveția, la Saint Moritz (în zilele în care s-au disputat cursele echipajelor de 4 din cadrul Campionatelor mondiale), lucrările congresului F.I.B.T. (Federația internațională de bob și tobogganing) au avut o ordine de zi foarte încărcată, cu aspecte importante privind prezentul și viitorul acestui sport. Prof. PETRE FOCȘENEANU, vicepreședinte al F.I.B.T., ne-a relatat, într-o convorbire purtată imediat după revenirea sa în țară că unul dintre principalele puncte ale lucrărilor a fost organizarea Campionatelor europene în țara noastră, la Sinaia, în zilele de 19—20 februarie (bob 2) și 26—27 februarie (bob 4).

— În primul rînd, a menționat **tov. Focșeneanu,** am informat pe membrii congresului F.I.B.T. că lucrările la pista din Sinaia sînt încheiate și că starea gheții permite începerea antrenamentelor și desfășurarea competiției europene la datele stabilite inițial. În felul acesta au fost eliminate incertitudinile cu privire la respectarea programului, provocate de temperatura ridicată, înregistrată la sfîrșitul lunii ianuarie.

— Conform uzanțelor, cu acest prilej au fost, credem, definitivate participările la Campionatele europene, ca număr și componența echipajelor. Vă rugăm să ne faceți precizări în acest sens.

— Spre bucuria celor care urmăresc activitatea bobului (și afluența de spectatori prezenți de regulă la concursurile de la Sinaia demonstrează că ei sînt tot mai mulți), la Campionatele europene găzduite pentru prima dată de țara noastră vor fi prezenți cei mai buni boberi din lume, în frunte cu actualii deținători ai titlurilor mondiale și olimpice, piloții **Meinhard Nehmer** (R. D. Germană) — campion mondial la bob 4, dublu campion olimpic (Innsbruck — 1976) și **Hans Hiltebrand** (Elveția) — campion mondial la bob 2. Mai mult chiar, vor fi prezenți și trei din ceilalți patru medaliați la recentele campionate mondiale, găzduite de pîrtia din stațiunea Saint Moritz, adică medaliatul cu argint Fritz Lüdi (Elveția) la bob 2, medaliații cu bronz Stephan Gaisraiter (R. F. Germania) la bob 2 și Jakob Resch (R. F. Germania) la bob 4. Alte țări cu tradiția performanțelor în bob vor fi reprezentate de cele mai bune echipaje, ca de pildă Italia (pilotul primului echipaj va fi Giorgio Alvera, fost campion al lumii) și Austria (Walter Della Karth).

— Constatăm că „europenele" de la Sinaia vor fi o aproape repetare a „mondialelor", deoarece dintre meda-

Dumitru STANCULESCU

(Continuare în pag. a 4-a)

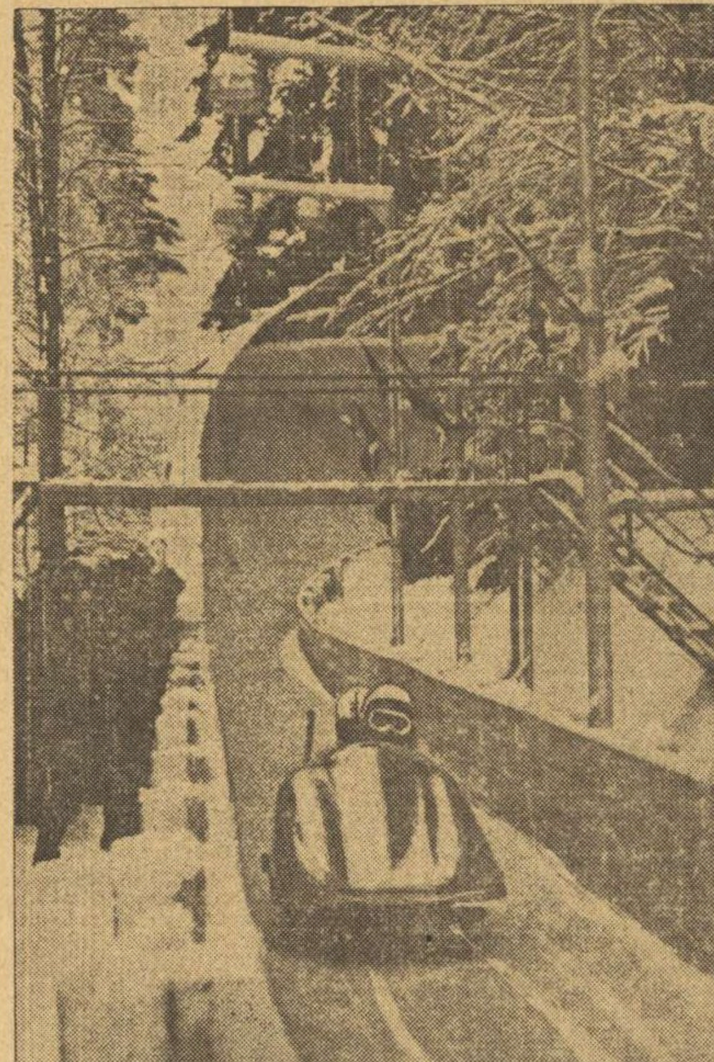

După virajul 13, cu toată viteza — în linie dreaptă — spre sosire. Deocamdată la antrenamente, săptămîna viitoare în cadrul campionatelor europene. Foto: Dragoș NEAGU

CONTINUĂ PREGĂTIRILE BOBERILOR NOȘTRI

Într-o convorbire telefonică avută ieri cu prof. *Ion Matei*, antrenor federal pentru bob, am aflat cîteva amănunte interesante în legătură cu pregătirile ce le face lotul național român în vederea apropiatelor campionate europene. *„Marți, vremea favorabilă a permis efectuarea a patru coborîri, pe întregul traseu"*, ne-a declarat prof. Matei. *„Temperatura s-a menținut scăzută între orele 8 și 10.30, apoi s-a ridicat puțin. După amiază am efectuat repetări de starturi pe trasa amenajată în apropierea vilei Movilița* (n.r.: aici este cazat lotul român). *În cursul zilei de miercuri va fi instalată stația de cronometraj electronic Omega, cu posturi la plecare, sosire și cu cinci posturi pentru timpii intermediari. Cînd vor începe coborîrile cronometrate, vor putea fi făcute și evaluări asupra formei fiecărui echipaj".*

CONDIȚIILE EXISTENTE PERMIT O AFIRMARE ȘI MAI VIGUROASĂ

Plenara C. J. E. F. S. Suceava

Plenara C.J.E.F.S. Suceava — ale cărei lucrări s-au desfășurat cu cîteva zile în urmă — a făcut bilanțul unor realizări notabile obținute în anul 1976 în activitatea sportivă de masă și de performanță, precum și în dezvoltarea bazei materiale în acest județ. Informarea, prezentată de prim-vicepreședintele C.J.E.F.S., **Constantin Scutaru,** trecînd în revistă succesele dobîndite, a reliefat și faptul că manifestarea unor deficiențe a fost posibilă datorită insuficientei colaborări a factorilor cu atribuții în urmărirea îndeplinirii sistematice a sarcinilor reieșite din planurile de muncă.

Sub conducerea nemijlocită a Biroului comitetului județean de partid, consiliul județean și cele orășenești pentru educație fizică, asociațiile sportive s-au preocupat de lărgirea sferei de cuprindere a populației în practicarea exercițiilor fizice. Urmărind călirea organismului copiilor de la o vîrstă cît mai fragedă, Inspectoratul școlar județean a trecut la aplicarea cu strictețe a normelor privind verificarea și aprecierea gradului de pregătire fizică. S-a pus accentul, în mai mare măsură, pe extinderea organizării lecțiilor de educație fizică în aer liber; asociațiile sportive ale elevilor, îndrumate de organizațiile U.T.C. și de pionieri, au antrenat peste zece mii de școlari în întrecerile pe clase, inter-clase și între școli; s-au organizat peste 30 de centre de învățare a înotului, iar acum, în perioada de iarnă, funcționează 35 de centre de învățare a schiului. În vacanța mare, cu prilejul celor peste 600 de acțiuni turistice rezervate elevilor, aceștia au participat — în cadrul „Asaltului Carpaților" — la marcarea și remarcarea unor trasee în lungime de peste 1 850 km.

Consiliul județean al sindicatelor — datorită preocupărilor întregului birou executiv — s-a înscris în bilanțul sportiv al anului 1976 cu succese majore în atragerea angajaților, îndeosebi tineri, în practicarea unor forme simple, atractive și utile de exerciții fizice, printre care gimnastica la locul de muncă, excursii, întreceri în cadrul campionatelor pe asociații etc.

În colaborare cu Comitetul județean al U.T.C., cu Uniunea județeană a cooperativelor agricole de producție și cu unele C.A.P.-uri s-a reușit o îmbunătățire a activității sportive de masă la sate.

Transpunînd în viață indicațiile din documentele de partid, factorii cu atribuții din județul Suceava au inițiat — cu un deosebit succes — mai multe competiții de masă cu caracter specific, pentru tineri și tinere din școli, întreprinderi și instituții, din mediul urban și rural. **„Festivalul sporturilor de iarnă",** concursul cultural-sportiv **„Plaiuri bucovinene"** cu ediții de vară și de iarnă, întrecerea **„Fruntași în muncă și în sport", „Cupa sportului sătesc"** și altele — sînt manifestări care încep să devină tradiționale și la startul cărora, numai în anul 1976, au fost angrenați peste 45 000 de tineri.

Informarea, ca și cei care au luat cuvîntul, au scos în evidență faptul că în activitatea sportivă de masă nu au fost nici pe departe epuizate toate posibilitățile de care dispune județul. Deși sînt condiții, nu în toate unitățile se practică gimnastica la locul de muncă, iar gimnastica de înviorare în școli și cămine de elevi, gimnastica de în-

Ion GAVRILESCU

(Continuare în pag. a 2-a)

La zi

SPORTIVI DIN 59 DE ȚĂRI LA CAMPIONATELE MONDIALE DE TENIS DE MASĂ

După cum se anunță de la comitetul de organizare, la apropiatele campionate mondiale de tenis de masă de la Birmingham (26 martie — 5 aprilie) vor participa sportivi din 59 de țări, printre care și România, ceea ce reprezintă un record al competiției. La campionatele de la Sarajevo disputate cu patru ani în urmă, au luat parte concurenți din 52 de țări.

PATRU TINERI ÎNOTĂTORI ROMÂNI EVOLUEAZĂ LA POZNAN

Patru tineri înotători români, **Irinel Pănulescu, Cristine Seidl, M. Teodorescu** și **H. Rusovici** vor lua parte, sîmbătă și duminică, la Poznan, la un concurs internațional rezervat sportivilor născuți în 1964 (și mai tineri). De urmărit evoluția multiplei recordmane de copii, **Irinel Pănulescu** (12 ani), care a parcurs recent 400 m liber în 4:50,0.

AMÎNAREA CONCURSULUI NAȚIONAL DE SCHI ALPIN PENTRU COPII

Federația de specialitate ne-a încunoștințat ieri că întrecerile Concursului republican de schi alpin pentru copii, programat inițial să se dispute în zilele de 12 și 13 februarie, vor avea loc la 19 și 20 februarie, la Miercurea Ciuc.

În pag. a 2-a

Rubrica noastră săptămînală

Sportul, școala a educației

Azi, baschet internațional în sala Floreasca

RAPID - C.S. TOULON, ÎN CUPA „LILIANA RONCHETTI"

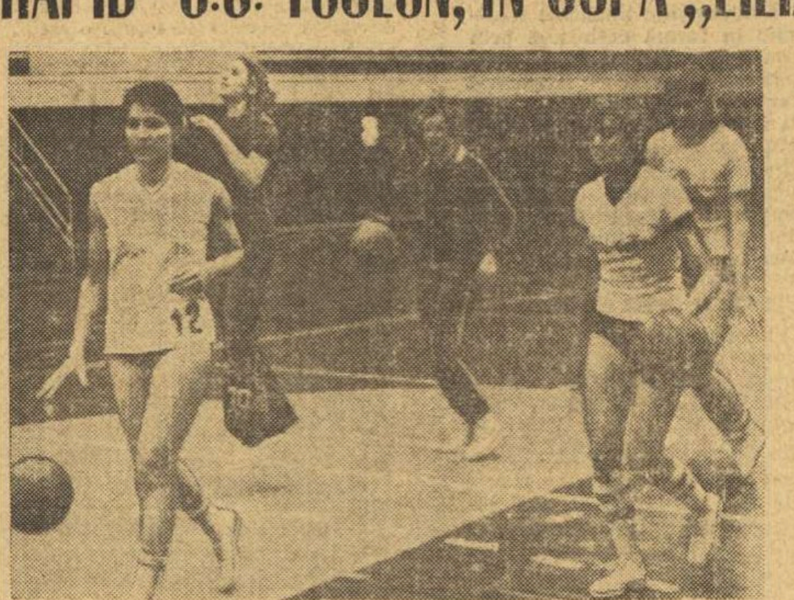

Cîteva exerciții din partea pregătitoare a antrenamentului efectuat ieri de echipa Rapid, în sala Floreasca. Foto: S. BAKCSY

RAPID		C. S. TOULON	
4 Csikos	1,84	4 Fedeli	1,66
5 Andreescu	1,90	5 Labbe	1,74
6 Chiraleu	1,70	8 Martin	1,87
7 Vintilă	1,71	9 Isnard	1,80
8 Grue	1,70	10 Benriguian	1,75
9 Nicolau	1,73	12 Giordano	1,65
10 Teodorescu	1,74	13 Mazel	1,80
11 Iordache	1,74	14 Blalock	1,68
12 Bosco	1,75	15 Hollville	1,76
13 Cernat	1,78		
Antrenor: S. Ferencz		Antrenor: H. Vela	

Arbitri: S. Szecs (Ungaria) — M. Snopinski (Polonia); comisar F.I.B.A.: A. Klojcnik (Iugoslavia).

Cu meciul de azi (sala Floreasca, ora 17,45), disputat în compania formației C. S. Toulon, echipa feminină de baschet Rapid susține ultimul său joc în Capitală în sferturile de finală ale Cupei „Liliana Ronchetti", deoarece săptămîna viitoare urmează să evolueze la Moscova, în fața fruntașei grupei C, Spartak. Învingătoare în deplasare (58—48), elevele antrenorului **Sigismund Ferencz** au prima șansă în întrecerea de azi, dar — după cum ne-a declarat într-o convorbire purtată la antrenamentul de ieri — el este convins că baschetbalistele touloneze vor da o replică de mare ambiție. Oaspetele au sosit la București luni, iar ieri seară au efectuat un antrenament de acomodare în sala Floreasca. Un element inedit: vrînd parcă să imite echipele masculine, C. S. Toulon a inclus în formație o jucătoare din S.U.A., și anume pe internaționala **Sybil Blalock**.

ÎN CUPA CUPELOR, STEAUA JOACĂ LA CANTU CU FORST BIRRA

Tot astăzi, dar la Cantu, Steaua joacă cu Forst Birra partida retur din grupa B a sferturilor de finală ale Cupei cupelor. Lotul steliștilor a plecat din Capitală ieri, în următoarea componență: Savu, **Oczelak, Cernat, Tarău, Cimpeanu, Dumitru, Pirșu, Zdrenghea, Molnar, Opșitaru.** Arbitrii întîlnirii sînt **R. Anheuser** (R. F. Germania) — **J. Cruy** (Belgia); comisar F.I.B.A.: **N. Popovici** (Iugoslavia). Meciul va începe la ora 21 (ora locală). În tur, Steaua a cîștigat cu 88—85. În aceeași grupă are loc meciul A. S. Villeurbanne — Juventud Badalona.

BASCHETUL ROMÂNESC SĂ SE SITUEZE LA NIVELUL COMPETITIV INTERNAȚIONAL

Campionatele republicane de baschet s-au reluat într-un moment de efervescență în activitatea acestui sport. Calificarea, pentru prima dată în istoria baschetului din țara noastră, a trei echipe în sferturile de finală ale cupelor europene (I.E.F.S. în C.C.E., Steaua în „Cupa cupelor" și Rapid în Cupa „Liliana Ronchetti"), victoriile obținute de Dinamo (în preliminariile C.C.E.), Steaua și I.E.F.S., asupra unor formații cu reputație în arena internațională (Sinudyne Bologna, Olympiakos Pireu, Forst Birra Cantu, A. S. Villeurbanne, Wisla Cracovia) au creat emulație, oglindită în mod convingător și de creșterea numărului spectatorilor la întrecerile cupelor europene. Baschetbaliștii și baschetbalistele echipelor noastre fruntașe s-au convins că ori de cîte ori au abordat meciurile cu deplină responsabilitate, cu hotărîrea de a lupta din răsputeri, au cucerit nu numai victoria, ci și aprecierea și simpatia publicului.

Desigur, succesele amintite nu duc la concluzia că au fost rezolvate problemele majore ale baschetului, care continuă să fie tributar în ceea ce privește competitivitatea la nivelul marilor întreceri internaționale oficiale, ca de pildă campionatele europene (la ale căror ultime ediții băieții s-au clasat pe locul 11 iar fetele pe locul 9). Acum, însă, speranțele pentru realizarea obiectivelor echipelor naționale ale României au devenit parcă mai mari. **Calificarea în grupa A a campionatului european masculin din acest an, recucerirea poziției fruntașe la campionatul european feminin din 1978, cîștigarea dreptului de a participa la Jocurile Olimpice de la Moscova, iată ce își propun reprezentativele țării noastre, ce dorim și noi alături de toți ceilalți iubitori ai baschetului.**

Îndeplinirea țelurilor solicită jucătorilor, antrenorilor, tuturor celor care vor progresul baschetului, un efort mai mare și mai fructuos decît pînă acum. În acest sens, **campionatele naționale pot și trebuie să traducă în fapt dorința manifestată de echipele divizionare A și de antrenorii lor de a contribui la crearea unor reprezentative puternice, capabile să obțină succese chiar în condițiile rivalității tot mai aprige pentru locurile fruntașe în competițiile internaționale de amploare.** Concret, dorim să vedem în timpul întrecerii interne meciuri care să demonstreze aplicarea concepției moderne în baschet, adică **agresivitate permanentă în apărare, tempo rapid în acțiunile ofensive, frecvență și precizie în aruncările la coș, combativitate deosebită în lupta sub panouri.** Un capitol de mare importanță este cel al **comportării exemplare față de arbitri, adversari, antrenori și coechipieri,** care trebuie să caracterizeze pe baschetbaliștii noștri, chiar și în momentele de dificultate, decisive, ale partidelor, cînd nervii sînt puși la grea încercare. O altă problemă însemnată este cea a pivoților. Este drept, **numărul jucătorilor cu talie înaltă a crescut dar valoarea lor este departe de aceea a pivoților de clasă.** În această privință, ca în general în procesul de selecție, instruire și educație, este de dorit ca secțiile de baschet ale cluburilor și **asociațiilor sportive să devină mai eficiente,** să se transforme efectiv în pepiniere de juniori valoroși, candidați la Divizia A și apoi la lotul reprezentativ. Progrese s-au realizat, dovadă fiind numărul sporit al tinerilor care evoluează în divizionarele A, dar potențialul real este evident mai mare.

Reluarea campionatelor republicane, revederea cu baschetbaliștii și baschetbalistele celor mai bune formații din țară trebuie să confirme încrederea și speranțele.

Mihai BÂRĂ

ECHILIBRUL VALORIC A CARACTERIZAT CAMPIONATELE NAȚIONALE DE SCHI-FOND

Recentele campionate naționale de schi-fond au fost foarte animate și disputate. Nota principală a constituit-o gradul ridicat de spectacol oferit prin participarea tuturor biatloniștilor (la ultimele două probe), ceea ce a și atras un numeros public. A doua caracteristică a acestor întreceri a fost apropierea valorică remarcată atît la băieți, cît și la fete. De pildă, în proba de 15 km opt seniori au fost grupați în min. 55 și alți opt în min. 56. La fete, cinci senioare s-au clasat în min. 21 și alte șase în min. 22, ceea ce ne dă o idee despre captivanta luptă desfășurată de-a lungul traseelor. Campionatele au cristalizat părerea generală asupra formei și gradului de pregătire a tuturor participanților. Acum putem spune că **Gheorghe Gârniță, Gheorghe Voicu, Dumitru Drăghici, Gheorghe Kerezsi, Francisk Foriko, Victor Fontana** au ajuns la o bună formă sportivă și sînt capabili să preia sarcini de reprezentare internațională. Întrecerile ne-au arătat însă și pe **Cornel Potroanchen** și pe **Nicolae Cristoloveanu** bolnavi (neputînd face față solicitărilor), pe **Nicolae Vește** și **Victor Dihoi** neconectați la tensiunea concursului, pe **Iosif Tamaș** și **Dumitru Râpeanu** obosiți, extenuați. Și la fete apropierea valorică este remarcabilă. Dintre participante se remarcă **Lucia Barabas** și sora sa **Adriana Boyte, Cornelia Mititelu** și **Iuliana Demeter,** al căror start în actualul sezon a fost cel de la... naționale. Remarcabile prin pregătire grupele juniorilor mici de la Școala sportivă Brașovia și de la Centrul de pregătire Fundata care, luînd parte la cursele senioarelor, s-au impus și la probele individuale și la ștafete.

Gheorghe Voicu *(A.S.A. Brașov) campion național la 15 km*

Bineînțeles că rezultatele sportivilor reflectă în mare măsură munca antrenorilor. De aceea, se cuvine să-i amintim pe cei mai merituoși dintre ei: **Gheorghe Olteanu** și **Ștefan Stăiculescu** (Dinamo), **Constantin Enache** și **Ion Cimpoia** (A.S. Armata), **Constantin Mușat** (C.S.U. Oradea), **Ion Sumedrea** (Tractorul), **Nicolae Sumedrea** (Șc. sp. Brașovia), **Constantin Olteanu** și **Viciu Olteanu** (Centrul Fundata), **Ioan Dudu** și **Ion Arghiropol** (Lic. de schi Predeal), **Moise Crăciun** (Steagul roșu Brașov).

Campionatele au constituit și o confruntare deschisă între componenții lotului și toți ceilalți schiori de la cluburi și asociații. În urma rezultatelor, a ierarhiei actuale este momentul să se decidă structura loturilor pentru următoarele competiții internaționale de mare răspundere, cum sînt campionatele mondiale de biatlon (seniori și tineret) și campionatele balcanice. Este cazul ca echipele să fie delimitate și antrenamentele să capete te pondere pentru probele și distanțele la care vor fi nominalizați sportivii participanți.

În încheiere, o notă bună pentru munca arbitrilor care, în condițiile unui campionat improvizat într-o altă localitate decît cea obișnuită, au reușit să asigure în cea mai mare parte regularitatea desfășurării probelor.

Mihai BÂRĂ

Sîmbătă, în Bucegi

PRIMA CURSĂ DE COBORÎRE A SEZONULUI DE SCHI

Atît de mult dorita zăpadă a îmbrăcat în mantie albă toate stațiunile. **Poiana Brașov, Sinaia, Predeal** și alte așezări montane sînt acoperite cu un substanțial strat de nea. Organizatorii competițiilor au luat grabnice măsuri pentru amenajarea pîrtiilor. Dacă pînă la această dată schiorii alpini nu s-au putut întrece decît în curse de slalom iată că, începînd din această săptămînă, ei au posibilitatea să participe și la cea mai spectaculoasă probă, cea de coborîre. Astfel — după cum ne-a informat antrenorul **Nicolae Iovici** — sîmbătă, în Bucegi, pe Valea lui Carp, va avea loc prima cursă de coborîre din actualul sezon, la care vor fi prezenți cei mai buni schiori alpini din întreaga țară. La startul cursei de sîmbătă se vor alinia, printre alții, **Dan Cristea** (cîștigătorul unei asemenea întreceri internaționale chiar săptămîna trecută, la Slavskoe — U.R.S.S.), **Ioan Cavași, Alexandru Manta, Gheorghe Vulpe, Virgil Brenci, Constantin Văideanu, Cornel Neguțescu, Ion Tirea** și, revenind în actualitate, **Dorin Munteanu.** Primele antrenamente, non-stop, au loc începînd de miercuri.

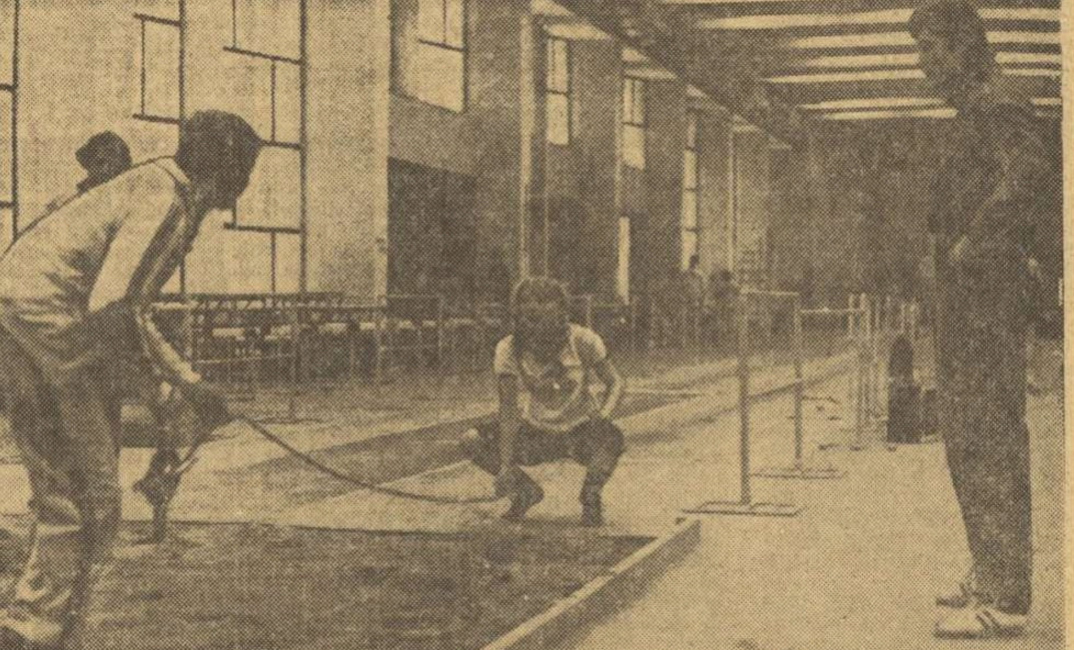

Evenimentul central al sfîrșitului de săptămînă sportiv îl constituie campionatele republicane ale atleților seniori care se vor desfășura sîmbătă și duminică în sala „23 August" din Capitală. Imaginea alăturată surprinsă ieri de fotoreporterul nostru N. Dragoș *chiar în sala care va găzdui întrecerile vă prezintă o secvență de la antrenamentul săritorilor în lungime* Doina Spînu-Anton *și* Tudorel Vasile, *pregătiți de antrenorul* Nicolae Păcuraru. *Săritura de la antrenament a* Doinei *a fost bună, dar important este cît vor măsura cele oficiale, din concurs. La fel și pentru* Tudorel Vasile. *Cei doi tineri săritori ne-au promis evoluții pe măsura talentului lor...*

DACIADA

CONCURS ORGANIZAT DE C.N.E.F.S.

PENTRU UN MARŞ AL COMPETIŢIEI SPORTIVE NAŢIONALE

În vederea creării unui marş al competiţiei sportive naţionale **DACIADA**, Consiliul Naţional pentru Educaţie Fizică şi Sport instituie un concurs public, deschis tuturor compozitorilor şi poeţilor, membri ai Uniunilor de creaţie, precum şi compozitorilor amatori.

La crearea pieselor muzicale se va avea în vedere faptul că activitatea sportivă este îndrăgită şi practicată de mase largi, îndeosebi de tineret.

DACIADA, competiţie sportivă cu caracter naţional, are ca scop cuprinderea întregului tineret, elevi, studenţi, militari, a maselor largi de oameni ai muncii de la oraşe şi sate, în practicarea sistematică şi organizată a exerciţiilor fizice şi sportului, în vederea dezvoltării armonioase fizice şi morale, întăririi sănătăţii şi călirea organismului. Este un mare adevăr. O practică îndelungată ne-a dovedit că turismul, excursiile cu elevii, avînd programe de activităţi instructive şi cultural-educative judicios întocmite, aduc o contribuţie deosebită, nebănuit de mare la realizarea sarcinilor instructiv-educative ale şcolii. Ele ne oferă prilejul de a face multă mişcare cu copiii, dar şi de a le preda adevărate lecţii de educaţie patriotică, de comportare demnă în mijlocul colectivităţii.

— Citi elevi din şcoală sînt angrenaţi în activitatea turistică ?

ECOURI LA... „PĂSĂRI CĂLĂTOARE"

Din partea unui grup de muncitori de la Întreprinderea de postav din Buhuşi, în numele cărora semnează **Teodor Ţinucă**, am primit la redacţie o scrisoare a cărei temă a fost sugerată de articolul intitulat **„Păsări călătoare"**, apărut la rubrica noastră cu două săptămîni în urmă. În cuprinsul scrisorii, se deplînge practica unor cluburi de a racola, prin diverse mijloace, sportivi gata formaţi, pentru a căror pregătire se fac eforturi deosebite în unităţile în care încep performanţa. Şi, pentru exemplificare, ni se prezintă situaţia divizionarei A feminine de handbal, Textila Buhuşi, care a rămas fără cîteva jucătoare valoroase, componente ale lotului reprezentativ. Acestea au fost legitimate de Ştiinţa Bacău (este vorba de **Maria Vieru, Maria Stoleru, Florea Riţa ş.a.**).

„...la ora actuală, muncitorii întreprinderii noastre nu mai au practic nici un fel de sport în oraşul lor. Dacă la Buhuşi se formase un nucleu foarte bine închegat la handbal feminin, iată-l astăzi dărîmat datorită celor care vor neapărat să aibă şi ei echipă în A. Dar cu munca şi roadele muncii altora".

În continuare, în scrisoare se arată că acţiunile de racolaj au un efect descurajator pentru cei care lucrează în domeniul sportului şi că acum **„la noi, la Buhuşi, activitatea se rezumă la stringerea cotizaţiei pentru sport, şi atît".**

Firește, nu este unicul caz în care cluburi sportive cu condiţii materiale superioare se înfruptă din munca celor mai mici, fiind preocupate mai puţin de întărirea pepinierei proprii şi mai mult de... întinderea laţului pentru „capturarea" unor „păsări călătoare", a unor sportivi lipsiţi de afecţiune şi respect faţă de culorile asociaţiei în care cresc şi se afirmă, sportivi pentru care ataşamentul faţă de un colectiv sau altul depinde de avantajul care li se oferă... Dar numai aceste „păsări călătoare" sînt de condamnat ? Desigur, nu. Poate într-o măsură şi mai mare, ademenitorii lor !

După „Cupa 16 Februarie" la lupte greco-romane

MULŢI TINERI SELECŢIONAŢI ÎN LOTUL REPREZENTATIV

La sfîrşitul săptămînii trecute s-a disputat primul concurs de selecţie la lupte greco-romane, dotat cu „Cupa 16 Februarie". Întrecerile au avut un caracter inedit, meciurile disputîndu-se după un sistem experimentat pentru prima oară la noi : timpul de luptă a fost scurtat, limitîndu-se la numai două reprize a cîte trei minute. Aceasta este o nouă modificare pe care F.I.L.A. intenţionează să o aducă regulamentului său în scopul dinamizării luptei, pentru ca această disciplină sportivă să capete o mai mare spectaculozitate.

Vorbind despre concursul propriu-zis, trebuie să spunem că el a scos în evidenţă buna pregătire (L.C. Dacia Piteşti), la 52 kg şi **Ion Draica** (Farul Constanţa), la 82 kg.

Lista tinerilor luptători remarcaţi cu prilejul acestor întreceri este mult mai lungă : **Fl. Gheorghe** (C.F.R. Timişoara), **N. Horinceanu** (Dinamo), **I. Pruteanu** (Steaua), **M. Balaur** (Nicolina Iaşi), **Şt. Negrişan** (Farul Constanţa), **N. Lupu** (Gloria Buzău), **D. Obrocea** (Dinamo), **N. Olteanu, V. Mihai, N. Vlad** (Farul), **I. Butucaru** (S.C. Bacău), **C. Mărgineanu** (Electroputere Craiova), **I. Răduţescu** (Aluminiu Slatina), **S. Chircan** (Steagul roşu Braşov), **I. Savin** (Dinamo), **V. Andrei** (Progresul Buc.), **N. Minea** (Rapid) etc.

Ceea ce a surprins neplăcut

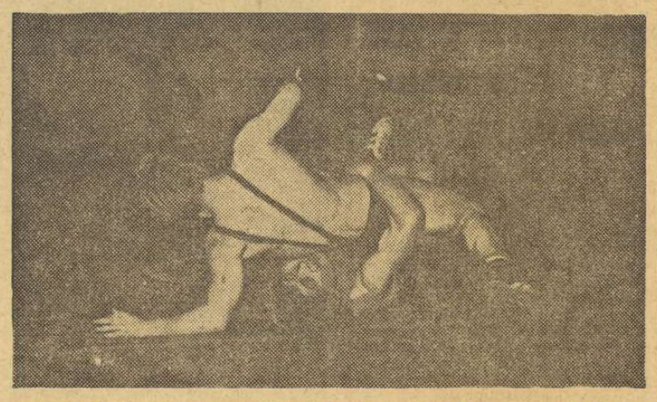

Juniorul N. Zamfir *(Dacia Piteşti) — învingătorul categoriei 52 kg — executînd o centurare laterală în meciul cu* Fl. Avram *(Carpaţi Sinaia)*

şi capacitatea de a obtine performanţe viitoare ale mai multor tineri luptători, mulţi dintre ei fiind incluşi în lotul reprezentativ în vederea participării la diferite competiţii internaţionale din acest an. Regulamentul concursului interzicînd participarea sportivilor peste 25 de ani, ca şi a celor din lotul olimpic (1976), a dat posibilitatea unor tineri (majoritatea juniori) să se afirme, unii dintre ei reuşind chiar să încheie victorioşi întrecerea cu adversarii lor seniori. Dintre cei mai merituoşi învingători se cuvin amintiţi **Constantin Scuturici** (Dinamo), la 48 kg, **Nicolae Zamfir** a fost absenţa reprezentanţilor unor centre care altă dată ne obişnuiseră cu rezultate bune în creşterea tinerilor luptători. **N-am văzut nici un sportiv de la Oradea, Reşiţa, Cluj-Napoca, Arad, Tulcea, Lugoj, localităţi în care sportul luptelor are o veche şi frumoasă tradiţie.** Ce se întîmplă oare în secţiile din oraşele respective ? Acolo nu există luptători care vor să se afirme ? Sau consiliile judeţene pentru educaţie fizică şi sport nu sînt interesate să aibă reprezentanţi în lotul naţional al acestei importante discipline olimpice ? Apreciem că întrebărilor de faţă le vor da răspunsul cei care au atribuţii în domeniul luptelor din centrele respective.

Revenind la întrecerile disputate în sala Dinamo din Capitală, ne simţim obligaţi să afirmăm că echilibrul valoric existent între majoritatea concurenţilor, ca şi timpul redus de luptă au făcut ca întîlnirile să fie foarte dinamice, procedeele spectaculoase de atac fiind prezente în majoritatea disputelor. Antrenorul emerit **Ion Corneanu** s-a declarat satisfăcut de nivelul concursului, de numărul mare de tineri care au realizat progrese însemnate, apreciind că luptele greco-romane din ţara noastră dispun de multe rezerve de talente pentru a se putea menţine şi pe viitor în rîndul fruntaşelor pe plan mondial. În acelaşi timp, s-a constatat faptul că **unii luptători foarte bine dotaţi fizic, deci capabili de performanţe apreciabile, s-au prezentat la „Cupa 16 Februarie" insuficient pregătiţi**, motiv pentru care n-au putut obţine rezultatele scontate. În rîndul acestora îi amintim pe M. Dumitru (A.S.A. Bacău), V. Gabor (Aluminiu Slatina), C. Mărgineanu (Electroputere Craiova) etc., sportivi care n-au reuşit să atingă în acest moment un grad adecvat de pregătire. Dar calendarul competiţional al federaţiei de lupte — destul de bogat — le oferă şi alte posibilităţi de verificare.

Mihai TRANCĂ

PE CÎND UN „PRODUS" AL ŞCOLII SPORTIVE DE ATLETISM ÎN ARENA OLIMPICĂ ?

Radiografia atletismului

Şcoala sportivă de atletism din Bucureşti, creată în 1968, este cea mai veche unitate specializată a acestui sport. În acelaşi timp ea este, prin numărul de elevi-atleţi angrenaţi, ca şi prin numărul cadrelor de specialitate care se ocupă de pregătirea lor (23), cea mai puternică unitate a atletismului nostru pentru juniori. Alături de Liceul din Cîmpulung Muscel, şcoala de atletism din Bucureşti domină competiţiile interne, în aer liber sau pe teren acoperit, rezervate juniorilor. Este normal să fie aşa, altfel nu şi-ar justifica existenţa.

O analiză sumară a bilanţului şcolii în cei opt ani de la înfiinţare apare în primă instanţă spectaculos : 142 titluri cucerite la diferite campionate republicane, alte 400 locuri pe podium şi 1000 de atleţi clasaţi între primii opt concurenţi. Au ieşit în această perioadă pe porţile şcolii 5 sportivi care, la absolvire sau în activitatea ulterioară la alte cluburi, au primit titlul de maestru al sportului : Elena Mîrza, Cristine Goşler, Niculina Ilie-Vasile, Mihaela Stoica-Dumitrescu, Mihai Zară. Alţi 34 s-au ridicat pînă la nivelul categoriei I de clasificare, unii dintre ei numărîndu-se printre buni specialişti interni la cîteva probe : Marin Iordan, Gheorghe Crăciunescu, Antoaneta Iacob, Virgil Costache, George Dumitrescu etc.

Acest bilanţ trebuie privit însă şi din alt unghi. **Eficienţa Şcolii sportive de atletism trebuie calculată prin contribuţia la formarea unor sportivi care să reprezinte atletismul românesc în confruntările internaţionale.** Or, din acest punct de vedere, aprecierea se schimbă. Dacă unii dintre atleţii citaţi mai sus au făcut parte, în diferite ocazii, din echipele reprezentative de seniori şi juniori în unele meciuri inter-ţări, la Jocurile Balcanice sau chiar la „Cupa Europei", aducîndu-şi contribuţii mai mari sau mai mici la succesele echipelor, trebuie să subliniem că **nici un elev (sau fost elev) al şcolii de atletism nu a concurat la Jocurile Olimpice (München sau Montreal) sau la campionatele europene de seniori (în aer liber sau în sală), ca să nu mai vorbim de obţinerea unei distincţii la aceste competiţii de maximă anvergură!**

Este adevărat, la încheierea vîrstei junioratului elevii-atleţi părăsesc şcoala, iar afirmarea pe plan internaţional la 18—19 ani este dificilă; tocmai de aceea am urmărit firul carierei celor mai bune produse ale şcolii după absolvire. Or, nici după 4—5 ani de activitate la alte cluburi — aproape în exclusivitate din Bucureşti — nu putem găsi în rîndul celor citaţi (pe care îi socotim drept cei mai reprezentativi) valori de prim rang la eşalonul internaţional.

S-ar putea spune că aceasta nu constituie în primul rînd vina profesorilor şcolii. Cu foarte puţine excepţii, **pînă în toamna trecută transferul aducea şi schimbarea antrenorului. Lipsa de colaborare între antrenorul care preia şi cel care predă poate constitui o explicaţie a unor plafonări, regrese sau chiar dispariţii. Trecerea de la junior la senior a constituit un moment de grele pierderi pentru atletismul nostru,** chiar a unor talente de „24 de carate". Nu ştim însă dacă argumentul rezistă de această dată, pentru **că nu cunoaştem vreun caz în care un talent deosebit crescut la Şcoala sportivă de atletism —** şi astăzi oricine îşi poate da seama dacă la 18—19 ani un sportiv este talentat, dacă produsul „e de calitate sau nu — **să se fi pierdut sau să fi fost „stricat" de un alt antrenor.**

În cei opt ani de activitate, de la şcoala de atletism au fost transferaţi 160 de sportivi. Dintre aceştia mai sînt în activitate doar 36. Aceste cifre nu pot să ne mulţumească, cum nu îi pot mulţumi, credem, nici pe profesorii a căror muncă este ilustrată de cifrele de mai sus. Ele pun într-o altă lumină bilanţul şcolii. Un calcul sumar este edificator. Acceptînd o medie de 20 de profesori în cadrul catedrei în fiecare an — numărul a fost mai mic uneori, alteori a depăşit cifra medie — şi raportînd-o la numărul sportivilor transferaţi (160), ar însemna că în cei opt ani fiecare profesor a „lansat" în fiecare an... cîte un singur atlet ! Şi, după cum s-a putut vedea, nu de cea mai înaltă valoare ! Dacă aceasta este „producţia" celei mai mari unităţi specializate în activitatea cu juniorii (şi aritmetica nu poate fi contrazisă...) ce pretenţii mai putem avea de la asociaţiile şi secţiile mici, din Capitală sau din provincie, încadrate cu o normă sau două ? Şi, totuşi, în alte părţi, în secţii mai puţin puternice s-au format valori autentice, fruntaşi ai atletismului nostru, nume cunoscute în arena internaţională. Ajungem, în ultimă instanţă la pasiune, la stilul şi metodele de muncă, la capacitate profesională...

★

În toamna trecută au absolvit şcoala o serie de atleţi cotaţi printre cei mai buni juniori ai ţării : Niculina Ilie-Vasile, Mihaela Stoica-Dumitrescu, George Dumitrescu, Virgil Costache. Majoritatea au rămas, datorită înţelegerii clubului la care s-au transferat (Dinamo) în pregătirea profesorilor care i-au descoperit şi format. Îi vom vedea în viitor concurînd şi afirmîndu-se la J.O., la campionatele europene sau la alte competiţii de anvergură pe ei sau pe ceilalţi fruntaşi de acum ai şcolii (Marcel Bogdan, Sorin Tirichită etc.) ?

Începînd cu anul şcolar 1976—1977 şcoala sportivă de atletism s-a reorganizat pe catedre de specialitate pe probe, cărora le revine sarcina de a dirija selecţia şi pregătirea în diferite specialităţi. Am vrea să credem că şcoala de atletism s-a maturizat. Majoritatea profesorilor de aici — tineri şi foarte tineri — au crescut şi s-au format profesional odată cu şcoala. **Este momentul ca roadele experienţei acumulate, a capacităţii lor, să se exprime nu numai în obţinerea unor locuri fruntaşe la întrecerile interne ale juniorilor, ci în creşterea unor elemente talentate, valoroase, de care atletismul românesc are imperioasă nevoie. Atunci vom putea spune că şcoala sportivă de atletism, principalul rezervor, unitatea de bază a acestui sport, îşi atinge pe deplin menirea.**

Vladimir MORARU

Sportul, şcoală a educaţiei

FIECARE EXCURSIE, O LECŢIE DE PATRIOTISM

La Şcoala generală nr. 198 din Capitală pasiunea pentru sport începe de la directorul acesteia, **prof. Stelian Cucu**, adept convins al drumeţiilor.

— Din relatările unor cadre de specialitate din şcoala dv. am înţeles, tovarăşe director, că printre activităţile sportive de masă cărora le acordaţi o atenţie deosebită se numără şi turismul. Cărui fapt se datoreşte aceasta ?

— Motivele sînt multiple. Mai întîi, indicaţiile din documentele de partid, în care se precizează că turismul este un mod ideal şi la îndemîna oricui de a face mişcare, de a practica sportul în aer liber, pentru întărirea sănătăţii şi călirea organismului. Este un mare adevăr. O practică îndelungată ne-a dovedit că turismul, excursiile cu elevii, avînd programe de activităţi instructive şi cultural-educative judicios întocmite, aduc o contribuţie deosebită, nebănuit de mare la realizarea sarcinilor instructiv-educative ale şcolii. Ele ne oferă prilejul de a face multă mişcare cu copiii, dar şi de a le preda adevărate lecţii de educaţie patriotică, de comportare demnă în mijlocul colectivităţii.

— Aţi putea să ne precizaţi cîteva trasee şi locuri ?

— Desigur. În jurul Capitalei : Snagov, Mogoşoaia, Cernica, Brăneşti (unde au fost organizate atractive concursuri de orientare sportivă). Am fost, apoi, în zona subcarpatică a Moldovei, cu bază la Slănicul Moldovei. De aici am vizitat platforma industrială de pe Valea Trotuşului, Humuleştiul, Bacăul, Piatra Neamţ, Pasul Oituz. Un lot de elevi a fost plecat în zona Cluj — Vatra Dornei, altul în Oltenia. În general, se pleacă în grupe de cîte 40 de elevi. Am însoţit numeroase loturi şi am avut multe prilejuri de satisfacţie, ca pedagog, urmărind activitatea complexă şi entuziastă care se desfăşoară în timpul drumeţiilor. Pot să vă spun că întregul succes al activităţii turistice depinde de modul cum este ea organizată, de pregătirea cadrelor care o conduc.

— Vă rugăm, tovarăşe director, să ne daţi cîteva exemple de profesori care au contribuit, cu pasiunea lor, la succesele de care ne vorbiţi.

— Sînt numeroşi. Spre exemplu : **Filofteia Voicu, Mihaela Marinescu, Aurelian Dumitrescu, Viorica Ochiş...**

Viorel TONCEANU

AVANTAJUL TERENULUI, DAR CALITATEA SPECTACOLULUI ?

Cuplajul voleibalistic programat acum cîtva timp în Galaţi a stîrnit o mare nedumerire în rîndul numeroşilor iubitori ai voleiului din acest oraş. Mai ales în rîndul celor care nu au putut să asiste la meciuri, deşi s-au dus la sală cu această intenţie. Nedumerirea lor a fost cu atît mai mare, cu cît în Galaţi există o sală a sporturilor care oferă condiţiile cele mai bune pentru vizionarea spectacolelor sportive şi locuri suficiente, în timp ce conducerea Clubului sportiv universitar se încăpăţînează să programeze partidele de volei din campionatul primei divizii în săliţa Facultăţii de educaţie fizică, lipsită de cele mai elementare condiţii : nu există spaţiu suficient aici pentru jucători, darmite pentru public, iar aerisirea este de-a dreptul precară.

La cuplajul cu pricina a fost o aglomeraţie de nedescris, mulţi dintre spectatori renunţînd pînă la urmă să mai „guste", în această conjunctură, spectacolul. Ciudat ni se pare faptul că, în ziua respectivă (30 ianuarie), în marea şi confortabila sală a sporturilor nu fusese programat decît un meci de baschet din cadrul diviziei şcolarilor ! Conducătorii clubului studenţesc găsesc însă de cuviinţă că mumai în săliţa proprie se creează o ambianţă propice (n.r. — propice victoriei gazdelor ?). Din ce alte motive se pune embargo folosirii sălii sporturilor şi asigurării unor vizionări în condiţii civilizate ? **(T. SIRIOPOL**, coresp.).

ATITUDINI

un gest de totală nesportivitate în sala din Bacău, la meciul pe care echipa sa îl susţinea cu Viitorul. Supărat pe o decizie a arbitrilor în final de set, el a şutat mingea în tavan spărgînd cîteva lămpi de neon şi provocînd astfel întreruperea meciului pentru degajarea terenului de cioburi. Pentru acest gest, arbitrul l-a eliminat din joc. Printr-o scrisoare, conducerea clubului sportiv timişorean ne face cunoscut faptul că Girleanu, aflat la prima abatere, a fost sancţionat cu **mustrare scrisă cu avertisment.** Totodată, au fost luate şi unele măsuri de ordin administrativ...

● **FAIR-PLAY RECIPROC.** Reproducem din scrisoarea trimisă de conducerea clubului sportiv „Universitatea" Iaşi, prin care sîntem rugaţi să transmitem mulţumiri arbitrilor **V. Sidea** şi **P. Cîrligeanu** pentru competenţa şi autoritatea dovedite în conducerea partidelor de handbal susţinute de echipele Universităţii ieşene în compania formaţiilor Mureşul Tg. Mureş şi Voinţa Odorhei : **„Cu toate că studentele au pierdut partida cu Mureşul Tg. Mureş într-un final dramatic, după ce au avut două goluri avans, cei doi arbitri au ţinut în mînă un joc dificil şi au fluierat fără menajamente, corect. În partida cu Voinţa Odorhei au avut, de asemenea, o prestaţie excelentă".** Ce să mai adăugăm la aceste dovezi reciproce de fair-play ? Decît : tot aşa, înainte !

● **PASIUNE.** Între handbalistele sibiene de mare perspectivă se află şi Mioara Hoffner de la Şcoala sportivă Sibiu în vîrstă de 16 ani, eleva Liceului real-umanist din Cisnădie, componentă a lotului naţional de junioare participant la „Turneul Prietenia", dovedeşte o pasiune exemplară pentru sportul îndrăgit. Ca dovadă, ea a jucat în „Cupa de iarnă" (competiţie locală, de pregătire) în echipele ambelor şcoli sportive sibiene şi, de asemenea, are drept de participare (şi participă în baza dublei legitimări) la meciurile de campionat ale divizionarei B, C.S.M. **„Deşi locuieşte la Cisnădie, unde pe lîngă învăţătură se ocupă şi de gospodărie şi de îngrijirea celor doi fraţi mai mici (fiind orfană de mamă), Mioara Hoffner vine cu regularitate la antrenamente, se pregăteşte cu conştiinciozitate şi este principala realizatoare în echipele de junioare şi senioare"** — ne spunea antrenorul de la C.S.M., prof. **Lucian Albu.** Felicitări şi ei, şi profesoarei **Lucreţia Ocneanu**, care o formează ca sportivă de performanţă. **(I. IONESCU**, coresp.)

● **MĂSURĂ PENTRU MĂSURĂ.** După cum am informat la timpul cuvenit, voleibalistul Dan Girleanu de la Politehnica Timişoara a avut

ACTUALITĂŢI DIN HANDBAL

„U" Timişoara — Radnicki, în C.C.E.

Joi, la ora 18, se dispută, în sala Olimpia din Timişoara, partida retur (din cadrul sferturilor de finală ale Cupei campionilor europeni la handbal feminin) dintre UNIVERSITATEA TIMIŞOARA şi RADNICKI BELGRAD. În meciul-tur, disputat la Belgrad, campioana Iugoslaviei a cîştigat cu 18—11.

Aşadar, pentru ca Universitatea Timişoara să se califice în semifinalele C.C.E. este nevoie să învingă la 8 goluri diferenţă sau numai la 7, cu condiţia ca Radnicki să marcheze mai puţin de 11 goluri. Sarcină extrem de dificilă pentru echipa pregătită de Constantin Lache ! În primul rînd, Radnicki are în formaţie jucătoare de valoare internaţională recunoscută **(Suprinovici, Leutar, Kitici** ş.a.), apoi Universitatea Timişoara nu reuşeşte în ultimul timp să-şi fructifice valoarea, îndeosebi în atac. Dificil nu înseamnă însă şi imposibil. Cu **Niculina Sasu** coordonatoare abilă şi eficientă, cu interii **(Doina Cojocaru, Darinca Marcov)** în formă, cu jucătoarele de semicerc **(Terezia Popa, Natasa Vezelici, Cristina Petrovici, Nadire Luţaş)** decise să facă totul şi — mai ales — cu portarii **(Cornelia Iepure, Lidia Stan)** în „zi mare", timişorencele pot să depăşească şi acest handicap cvasiinsurmontabil. Handicap pe care şi l-au creat la Belgrad, cînd au marcat mult prea puţine goluri pentru o echipă de asemenea valoare şi pretenţii.

Meciul Universitatea Timişoara — Radnicki Belgrad va fi arbitrat de cuplul cehoslovac **Sladky — Korec.**

Steaua — Gloria Arad 25-14

Marţi dimineaţă s-a disputat în sala Victoria din Ploieşti meciul restanţă din etapa a XVII-a a Diviziei A de handbal masculin dintre **Steaua** şi **Gloria Arad.** Rezultat final : 25—14 (10—9). Aşa cum ne transmite corespondentul nostru **O. Bălteanu**, în prima repriză — cînd Steaua a jucat fără Voina, Birtalan şi Kicsid — meciul a fost echilibrat. La reluare, campioana — în formaţie completă — s-a detaşat net. Au marcat : **Drăgăniţă** 11, **Voina** 3, **Stöckl** 3, **Kicsid** 2, **Dan Petru** 2, **Birtalan** 1, **Roşu** 1, **Cehli** 1 şi **Croitoru** 1 — pentru Steaua, **Bürger** 5, **Schragner** 2, **Ienea** 2, **Kolleth** 2, **Bugariu** 2 şi **Ball** 1 — pentru Gloria.

Clasamentul Diviziei A (m)

1. STEAUA	17	17	0	0	391-271	34
2. Dinamo Buc.	17	15	1	1	333-225	31
3. H.C. Minaur	17	9	1	7	352-320	19
4. Dinamo Bv.	17	8	2	7	309-291	18
5. Ştiinţa Bacău	17	7	2	8	259-266	16
6. Poli Timiş.	17	7	2	8	271-280	16
7. Relonul	17	6	2	9	283-307	14
8. „U" Bucureşti	17	4	5	8	211-247	13
9. „U" Cj.-Napoca	17	5	2	10	275-310	12
10. Gloria Arad	17	5	2	10	279-321	12
11. C.S.U. Galaţi	17	5	1	11	233-302	11
12. C.S.M. Borzeşti	17	4	0	13	282-338	8

Sîmbătă şi duminică, campionatele de sală ale seniorilor

ATLEŢII FRUNTAŞI ŞI DATORIILE LOR

Sîmbătă şi duminică sala „23 August" din Bucureşti va fi, ca de obicei, gazda celei mai importante competiţii interne a sezonului atletic de sală — Campionatele republicane ale seniorilor. Într-un sezon scurt — şi, s-o spunem, destul de sărac —, „naţionalele" reprezintă primul punct de interes major pe agenda competiţională a actualului „indoor". Celelalte două sînt „Cupa de Cristal", tradiţionalul concurs internaţional (programat tot la Bucureşti, la 25—26 februarie), şi campionatele europene (Barcelona, 12—13 martie).

La sfîrşitul acestei săptămîni, atletismul nostru va lua, practic, startul în noul ciclu olimpic. Responsabilităţile sînt mai mari, la fel pretenţiile şi aşteptările iubitorilor acestui sport, cărora atleţii fruntaşi le-au rămas datori în ultimul timp. Există însă premise care ne fac să credem că s-a pornit... cu dreptul.

Să notăm în primul rînd iniţiativa federaţiei de a acorda drept de participare la campionatele ţării doar atleţilor care au trecut probele de control pe grupe de probe în „sesiunile" stabilite de F.R.A. Trecerea probelor de control a însemnat o verificare (la nivel centralizat) a pregătirii efectuate în perioada de iarnă şi, alăturată obligativităţii obişnuite de îndeplinire a standardurilor de participare, are menirea să asigure un nivel calitativ superior campionatelor ţării.

Cîteva rezultate interesante realizate în probele de control, unele performanţe reuşite la campionatele municipale sau în concursul internaţional de la Budapesta, ne îndreptăţesc să aşteptăm obţinerea unor cifre spectaculoase. Pentru cei care vizează participarea la campionatele continentului ele ar reprezenta convertirea standardurilor fixate de F.R.A. Iată-le : **masculin :** 60 m — 6,5, 60 mg — 7,8, lungime — 7,85 m, înălţime — 2,18 m, triplusalt 16,60 m, prăjină — 5,30 m, greutate — 19,20 m ; **feminin :** 60 m — 7,1, 60 mg — 8,2, lungime — 6,40 m, înălţime — 1,87 m, greutate — 18,80 m. (Nu am trecut probele de la 400 m în sus, care nu se aleargă în ţară).

Mulţi dintre fruntaşii noştri nu au concurat încă în acest sezon. Campionatele naţionale reprezintă pentru ei primul — şi poate ultimul ! — test în vederea europenelor, pentru că este greu de crezut că în cele două săptămîni care vor urma pînă la „Cupa de Cristal" se pot schimba (îmbunătăţi) multe lucruri. Sperăm deci într-o abordare serioasă, responsabilă, a campionatelor de sîmbătă şi duminică. Nădăjduim că prima întîlnire importantă cu elita atletismului românesc ne va aduce satisfacţiile dorite. Şi, repetăm, datorate !

Vl. M.

★

Cîteva amănunte privind recenta participare a unor atleţi români în concursul de la Budapesta. La triplusalt, printre învinşii lui Bedrosian se numără doi săritori cu rezultate peste 16,50 m în sezonul trecut : Biskupski (Polonia) 16,14 m la Budapesta şi Hegedus (Iugoslavia) 16,13 m. La 200 m, Claudiu Suselescu l-a întrecut pe renumitul sprinter polonez Zenon Nowosz (21,79 — 21,82).

În proba de 1 500 m cîştigată de Skowronek (Polonia) în 3:44,4, Gheorghe Ghipu s-a clasat pe locul 5 cu 3:47,3, iar Petre Lupan a ocupat locul 8 cu 3:48,7. Pe aceeaşi poziţie s-a situat Nicolae Voicu la 3 000 m cu timpul de 8:19,4.

CONDIŢIILE EXISTENTE PERMIT O AFIRMARE ŞI MAI VIGUROASĂ

(Urmare din pag. 1)

treţinere pentru femei — deşi sînt forme simple de atragere a oamenilor în practicarea exerciţiilor fizice — sînt neglijate. S-a criticat, totodată, faptul că se manifestă încă tendinţa ca la fazele judeţene ale unor întreceri de masă să fie chemaţi participanţi, cîteodată în număr destul de mare, numai „pentru a face prezenţă", neglijîndu-se latura cu adevărat eficientă, aceea a mutării centrului de greutate al tuturor manifestărilor sportive de masă la nivelul claselor, anilor de studii, grupelor sindicale, atelierelor, secţiilor, sectoarelor.

Un bilanţ satisfăcător a prezentat informarea în ceea ce priveşte activitatea sportivă de performanţă. Un număr de 12 sportivi au obţinut, în 1976, titluri de campioni naţionali, alţi 4 devenind recordmani republicani ; echipa de lupte greco-romane a C.S.M. Suceava a promovat în prima divizie a ţării, iar echipele de volei şi rugby ale aceluiaşi club au şanse de a promova în Divizia A. S-a subliniat, totuşi, pe bună dreptate că **„valoarea performanţelor sportivilor din judeţ se află sub nivelul condiţiilor materiale create".** Acestea — condiţiile materiale — au crescut vizibil în anul 1976 : s-a dat în folosinţă patinoarul artificial din Suceava, iar stadionului Municipal i s-au adus serioase îmbunătăţiri ; stadionului din Vatra Dornei, celor din Gura Humorului şi din Cîmpulung le-au fost ataşate fie tribune noi, fie anexe necesare procesului de instruire.

Referindu-se la bilanţul bogat în realizări al anului 1976, tovarăşul **Miron Olteanu**, secretar al C.N.E.F.S., a mulţumit Comitetului judeţean Suceava al P.C.R. pentru sprijinul acordat mişcării sportive, pentru îndrumarea permanentă de care aceasta s-a bucurat în toate acţiunile întreprinse. Vorbitorul a subliniat, totodată, că faţă de resursele materiale şi umane de care dispune această parte a ţării, se aşteaptă ca în viitor contribuţia judeţului Suceava să fie mai substanţială, atît în privinţa sportului de performanţă, cît şi în atragerea unui număr mai mare de oameni ai muncii la practicarea exerciţiilor fizice şi sportului.

Concluziile plenarei au fost expuse de tovarăşul **Valerian Găină**, secretar al Comitetului judeţean Suceava al P.C.R. Vorbitorul a subliniat succesele înregistrate în mişcarea sportivă, dar a precizat că acestea trebuie considerate doar ca o bază de pornire în îndeplinirea sarcinilor mult mai mari şi mai complexe. **„Planul aprobat de Biroul comitetului judeţean de partid** — a arătat vorbitorul — **trebuie acum defalcat pe fiecare activist, pe fiecare asociaţie sportivă. Condiţiile materiale şi umane de care dispunem ne îngăduie să ne afirmăm în continuare atît în sportul de masă, cît şi în cel de performanţă de cel mai ridicat nivel".**

ÎN DISCUȚIE: PREGĂTIREA ȘI JOCUL

EFICACITATEA — CONSECINȚA MOBILITĂȚII SPORITE

Un număr destul de mare de spectatori au asistat la meciurile de verificare desfășurate la sfîrșitul săptămînii trecute în Capitală și în provincie. Semn că nu mai e mult pînă la deschiderea sezonului competițional de primăvară. Alături de aceștia, în tribune, au putut fi văzuți și o serie de specialiști ai fotbalului nostru, antrenori federali, tehnicieni ai consiliilor județene și municipale, care-și notează (sperăm, în folosul unei cooperări constructive, de profunzime, cu antrenorii diviziilor A, B și C), în carnetele lor, diverse aspecte, pozitive și negative, ridicate de respectivele jocuri. Ceea ce nu e rău, amintindu-ne de recenta consfătuire a antrenorilor, de la Snagov, cu prilejul căreia au fost puse la punct unele probleme cu caracter teoretic, s-au dat indicații și s-au trasat sarcini de remediere a lipsurilor.

Urmărind mai multe asemenea partide de verificare (în care au evoluat cinci divizionare A — *Dinamo, Politehnica Iași, Sportul studențesc, F. C. Argeș, Rapid* — și o divizionară B, *Tehnometal*), am înregistrat o receptivitate sporită a jucătorilor la ceea ce li se spune mai clar și mai răspicat, în ultima vreme, de către antrenorii lor cu privire la trăsăturile jocului actual, competitiv.

Astfel, în privința *jocului fără minge*, a demarcajului (caracteristică principală, care formează obiectul rîndurilor de față), se observă la echipele noastre o îmbunătățire ; *în sensul că — în faza de atac — jucătorii renunță, din ce în ce mai mult, la pozițiile statice, „urcînd" în sprijinul coechipierului purtător temporar al mingii, în ajutorul întregii echipe, aflată în ofensivă.* Precum „funcția creează organul", mișcarea mai amplă în teren a creat și ea pe jucătorul polivalent. Într-adevăr, faptul că, în cadrul planului tactic al echipei, fundașii și mijlocașii acționează mai frecvent pe zone lărgite — producîndu-se mult recomandata interferență a liniilor — se reflectă și pe lista celor care au înscris golurile în aceste ultime meciuri de verificare. Au marcat în aceste partide de fundașii *G. Sandu* (Dinamo), *Pop* (Rapid) și *Șerbănică* (Politehnica Iași), precum și componenți ai liniilor mediane : *Al. Moldovan* (Dinamo), *M. Stelian* (Rapid), *Dragnea* (F. C. Constanța), *Broșovschi* și *Bedea* (U.T.A.), *Portik* — 2 și *Bora* (F.C.M. Reșița), *Cîrstea* și *Iovănescu* (F. C. Argeș), *Stoica* (Steaua), *Angelescu* — 2 și *Economu* (Corvinul Hunedoara). *Portik* și *Angelescu*, de pildă, au înscris cîte două goluri într-un singur joc.

Sînt doar primele semne, îmbucurătoare, ale unei acțiuni pe care o dorim — în continuare — și mai temeinică și mai cuprinzătoare. Pentru că, de pildă, duminică în timpul jocului *Sportul studențesc — F. C. Argeș*, antrenorul echipei bucureștene, *Angelo Niculescu*, ne spunea : *„Priviți-i pe mijlocașii mei, Chihaia și Marica, cum asistă la fază, după ce au dat drumul la minge. Și doar acum cîteva minute, în pauză, le-am reamintit să fie mai activi în teren, să participe la acțiunile ofensive, dîndu-le exemplu pe arădenii Domide și Broșovschi, al căror joc dublu, de mijlocași-atacanți, a creat, cu ani în urmă, un model".*

Un model pe care, firește, l-am dori de o asemenea manieră pus la punct la antrenamente și repetat la jocurile de verificare, încît să se înrădăcineze și în jocurile oficiale ale campionatului.

Gheorghe NICOLAESCU

OBLIGAȚIILE PROMOVĂRII

Partidele de verificare urmăresc, în primul rînd, să contribuie la omogenizarea formațiilor, după ce s-a efectuat alegerea celui mai bun „unsprezece". Mulți dintre antrenori preferă, însă, să realizeze o mai îndelungată trecere în revistă a jucătorilor, să-i vadă în mai multe rînduri la lucru, în așa fel încît să existe deplina convingere că jucătorii care vor intra în formația primei întîlniri oficiale a sezonului sînt cu adevărat cei mai buni. Observăm, însă, în actualul sezon (și situațiile se înregistrează mai pronunțat ca în alte perioade asemănătoare) tendința antrenorilor (deocamdată la cei din Divizia A) de a „răscoli" prin grupurile de tineri sau foarte tineri jucători, majoritatea încă juniori, și de a folosi cu o mai mare insistență — în jocurile pregătitoare — aceste talente.

Parcurgînd formațiile utilizate în partidele de verificare, găsim multe nume noi sau unele care au apărut extrem de rar în toamna trecută în formațiile divizionare A. **Vunvulea, Kerteși, Ruja** (A.S.A. Tg. Mureș), **Vancea, Ticleanu** (Univ. Craiova), **M. Mihail** (Sportul studențesc), **Nițu** (F.C. Argeș), **Tararache** (F. C. Constanța), **Dumitrache II** (Dinamo), **Cernescu, Șerbănică, Bucu** (Politehnica Iași), **Popa, A. Ionescu** (Steaua), **Agachi, Antohi** (S.C. Bacău), etc. ar intra în categoria aceasta a „încercărilor de iarnă" care, cine știe, pot furniza titulari inediți în primele meciuri din sezonul oficial. Sigur că mai apar și unele situații favorizante la anumite cluburi unde absențele ivite prin accidentări sau prin selecționarea unor jucători în lotul reprezentativ creează „pîrtii" pentru foarte tinerii fotbaliști dornici de afirmare. Dar este, evidentă atitudinea tehnicienilor de la echipele din primul eșalon de a da tot creditul elementelor tinere.

Subliniind această pozitivă atitudine a antrenorilor, vrem să reamintim foarte tinerilor fotbaliști că intrarea lor într-un meci sau mai multe ale primei echipe sau chiar apariția lor pe prima scenă a fotbalului, în jocuri oficiale, nu le dă dreptul la blazare sau îngîmfare. Facem această observație, gîndindu-ne la destul de trista constatare că, la recentele partide ale juniorilor noștri cu echipa Turciei (în care s-au înregistrat cele mai severe înfrîngeri ale reprezentativei noastre în fața acestor parteneri), unii dintre cei mai slabi componenți ai lotului au fost tocmai juniorii care au pe umeri „galoanele" de jucători de Divizia A. Coincidența trebuie să dea mult de gîndit celor în cauză. Or, dacă tocmai cei mai experimentați dintre selecționații lotului de juniori, cei care au participat de acum la întrecerile primei divizii nu dau randamentul scontat, ce să mai spunem de juniorii care nu dispun de asemenea recomandări ?

Eftimie IONESCU

A FI COORDONATOR ÎN ECHIPĂ

Conducătorul de joc sau jucătorul coordonator reprezintă o funcție majoră destinată să contribuie la rezolvarea unor sarcini colective complexe, în principal pe planul organizării acțiunilor ofensive. Activitatea sa în teren presupune un mare volum de muncă, dar și discernămînt în ceea ce privește intervenția directă și participarea la desfășurarea diferitelor momente ale întrecerii. Aceasta, în ideea unei raționale dozări a efortului și, în același timp, pentru asigurarea unei mai mari lucidități în construcția jocului. Teoretic, așa se prezintă situația. În practică însă... Așa, de pildă, în formația Dinamo, în partida susținută de această echipă sîmbăta trecută cu *Politehnica Iași, A. Moldovan* — jucător cu un remarcabil registru tehnico-tactic — încercînd uneori să facă totul, s-a risipit în lucruri neesențiale, s-a complicat inutil, complicînd implicit jocul, ori de cîte ori a încercat să-și suprapună activitatea peste aceea a lui *Dinu* sau chiar a fundașilor centrali, *Ghiță* și *Dobrău*, în fazele de atac ! În același rol, în formația ieșeană, *Simionaș*, n-a optat nici el întotdeauna pentru soluțiile tactice cele mai simple, fapt datorită căruia aportul său la finalizarea acțiunilor a fost mai redus. *Atît Simionaș, cît și A. Moldovan s-au complăcut, nu o dată, în postura „cărătorului de mingi", încetinind ritmul desfășurării acțiunilor, fără a evita, totuși, în acest fel, un consum suplimentar de efort.*

Înșirînd o astfel de observație, acum în perioada meciurilor de verificare și de omogenizare, am ținut să reamintim că, a fi coordonator în cadrul unei echipe, nu înseamnă deloc a monopoliza jocul și a-l complica. Dimpotrivă, noțiunea de jucător-coordonator presupune creativitate, simplitate și cursivitate.

M. IONESCU

CRÎNGAȘU ÎN FAȚA UNUI NOU START...

În iarna lui '70 mergea cu echipa olimpică la Antipozi și mulți credeau că mijlocașul robust al Petrolului, *Decu Crîngașu*, își va pune candidatura la echipa națională. Iluziile s-au risipit, însă, repede. Alte speranțe s-au născut odată cu transferul la „Poli" Timișoara și trecerea în linia fundașilor centrali. Decu Crîngașu a ratat, însă, și acest nou start. Un accident, ieșirea din formă, o neînțelegere în cadrul colectivului, fiecare dintre aceste cauze și toate la un loc l-au trimis în divizia secundă. Din vara trecută, antrenorii lui „Poli" l-au împrumutat la C.F.R. Timișoara și lumea a început să-l uite.

— Am înțeles că e un serios semnal de alarmă. După ce n-am jucat vreo opt luni din cauza accidentului din octombrie '75, cei mai mulți au început să-și piardă încrederea în mine. Cred că am fost singurul care am sperat să mai revin. Și poate singurul care speră să-și ia revanșa în primul rînd asupra lui însuși.

— Vrei să spui că la 25 de ani încerci să... pornești în căutarea timpului pierdut ? !...

— Cînd la nici 17 ani joci în prima divizie, și încă la o echipă cu nume cum era Petrolul, cînd simți foarte aproape tricoul reprezentativei și acum ajungi aproape un anonim, nu-ți vine ușor. Dar mă simt încă tînăr și, în sfîrșit, matur, zic eu, și tocmai de aceea trebuie să-mi iau revanșa. Șansa mea a fost ca la C.F.R. Timișoara să dau peste un antrenor foarte bun, Ion Ionescu, care a avut și are încă încredere în mine. Pentru dînsul și pentru fostul meu antrenor de la Petrolul, nea Ilie Oană, trebuie să revin puternic în fotbalul nostru.

— Să știi că la mulți jucători am auzit leit-motivul acesta : „am să revin, am să joc ca niciodată, va fi anul meu, voi ajunge chiar în națională"...

— Am să fiu sincer și am să vă spun că și eu sînt printre cei care n-au renunțat la iluzia națională. Dacă vreți, și pentru că Lupescu a debutat în prima reprezentativă la o vîrstă cînd unii îți recomandă să te retragi.

— Ce zici de C.F.R., ce zici de „Poli" ?...

— Dau un răspuns pentru ambele întrebări : cred că la sfîrșitul campionatului viitor Timișoara va avea două echipe în Divizia A, dacă la C.F.R. va fi tot antrenorul de astăzi. Va fi foarte greu, atunci, pentru mine să mă impart cu sufletul și cu rațiunea în trei. Pentru că actualei formații îi datorez șansa care mi-a dat-o de a lua un nou start, pentru că pe „Poli" vreau să o reciștig, iar cît privește prima dragoste...

— Așadar, Petrolul ! Cum explici turul său de excepție, fără nici o înfrîngere ?...

— Am auzit pe unii spunînd că performanța s-ar datora lipsei adversarilor. Că seria I ar fi cea mai slabă. Eu nu cred asta. Adversarii și seria îi faci tu. Grei sau ușori. Cred că Petrolul a reușit excelenta sa toamnă datorită priceperii conducerii. Și mă gîndesc la Mircea Dridea, președintele clubului, om de fotbal competent, și la antrenorul Valentin Stănescu. Ceea ce nu înseamnă că jucătorii nu au și ei mari merite. În Divizia A vor trebui, însă, să confirme.

Mircea M. IONESCU

VÎRSTA ȘI CONSACRAREA ÎN ARENA INTERNAȚIONALĂ

Fiecare ramură sportivă are anumite limite ale vîrstei consacrării în arena mondială. În intenția de a oferi un „barometru" care să arate tendința vîrstelor, am abordat un studiu longitudinal asupra a peste 40 000 de sportivi din 125 de țări, care au participat în cei 80 de ani la edițiile Jocurilor Olimpice moderne. După părerile statistico-matematicienilor se pot surprinde unele aspecte care se fenomenalizează cu ajutorul **mărimilor medii.** Astfel, noi am luat vîrsta ca monodimensiune a modelării biologice.

Din consultarea tabelelor de mai jos, care prezintă mediile vîrstelor cronologice ale tuturor **turile olimpice se practică de către persoane maturizate biologic.** Două sporturi fac excepție de la această regulă, respectiv înotul și gimnastica feminină. Aceste două specializări sînt compatibile cu eforturi intense și performanțe superioare încă înaintea senioratului, iar cifrele din tabel demonstrează încă tendința scăderii vîrstei. La celelalte sporturi olimpice — cu mici excepții — mediile de vîrstă sînt, în general, pe un palier comun, iar campionii olimpici se găsesc în apropierea (plus-minus) mediei masei de sportivi. Desigur, printre sportivii participanți se află și valori extreme, fie prea tineri, fie prea vîrstnici. De exemplu în handbal, de la 17 la 38 de ani. Aceștia, puțini la număr, nu pot crea legi, ci doar întăresc regula. Dar, măsura în care elementul tînăr poate manifesta o tendință de concentrare către vîrstele adolescenței ne-o spune **coeficientul de densitate.** Am utilizat același procedeu comparativ, însă raportarea am făcut-o la categoriile de vîrstă dominante (16—30 ani). Jocurile Olimpice de la Montreal au înregistrat o creștere a procentului celor situați între 23—28 de ani. Spațiul nu ne îngăduie să secționăm mai mult pledoaria pentru adevărata vîrstă a olimpicilor, de aceea lăsăm graiul semnificativ al cifrelor să dovedească.

Vîrsta (ani)	Densitate % 1896 1964	1968	1972	1976
16	0,30	0,58	0,62	0,64
17	0 88	0,99	0,95	0,98
18	1,90	2,17	2,15	2,10
19	3,05	3,40	3,20	3,18
20	5,30	5,48	5,50	5,22
21	6,98	8,55	7,80	7,75
22	8,52	8,39	8,25	8,30
23	8 67	8,24	8,28	8,52
24	8,09	8,57	8,62	9,25
25	7,83	8,58	8,22	9,31
26	6,95	7,40	7,20	8,15
27	5,41	5,10	5,15	5,50
28	4,94	5,48	5,20	5,40
29	4 68	4,52	4,32	4,18
30	3 76	3,98	3,18	3,20

Nr. crt.	Disciplina	Participanți 1896 1964	1968	1972	1976	Cîștigători 1896 1964	1968	1972	1976
1.	Atletism (m)	25,3	25,5	26,4	26,2	24,9	26,6	25,7	25,6
	(f)	21,0	25,8	24,2	24,8	23,6	24,5	25,1	25,6
2.	Baschet	24,7	24,8	24,5	24,6	24,3	23,2	25,8	23,8
3.	Box	22,7	23,3	24,0	24,5	23,0	21,9	23,2	23,5
4	Caiac-Canoe (m)	26,5	25,6	25,8	25,2	27,2	23,7	25,2	22,1
	(f)	25,6	23,9	24,1	24,3	30,1	24,3	24,1	23,7
5	Canotaj	24,7	24,4	25,0	25,5	24,3	23,6	25,0	24,6
6.	Călărie	36,2	35,6	32,8	32,2	36,4	38,6	32,2	32,4
7	Ciclism	23,9	23,2	23,7	23,4	22,6	23,0	24,5	24,3
8.	Fotbal	25,0	23,9	24,3	24 7	25,2	24,7	25,6	25,8
9.	Gimnast. (m)	27,5	24,4	24,4	24,0	26,9	24,6	25,5	25,8
	(f)	23,6	20,9	20,7	20,0	25,6	22,7	18,0	17,2
10.	Haltere	27,3	26,7	27,3	27,3	26,4	26,8	29,1	26,6
11.	Handbal	—	—	25,9	26,0	—	—	27,3	28,0
12.	Hochei	27,0	25,3	25,5	25,8	25,2	26,1	28,7	28,1
13	Lupte	26,6	25,3	26,3	26,4	25,5	25,7	27,3	25,0
14	Înot (m)	21,0	20,7	21,0	20,9	24,5	20,4	21,0	20,5
	(f)	19,3	18,2	17,0	16,8	19,2	18,0	16,8	16,7
15.	Pentatlon	27,6	25,8	26,3	28,1	27,4	28,7	34,0	27,7
16.	Polo	26,0	24,3	25,0	24,8	27,0	25,4	26,6	25,7
17	Scrimă (m)	31,7	27,6	26,6	26,7	31,8	27,1	24,5	25,4
	(f)	28,1	26,7	26,8	25,3	25,6	25,4	25,0	24,8
18	Tir	37,5	34,0	34,0	34,4	34,2	32,5	33,3	33,1
19.	Volei	25,8	25,2	24,4	26,0	26,1	26,5	25,5	26,8
20.	Yachting	34,1	32,4	31,7	31,5	32,5	27,6	33,1	32,8

participanților la J.O. din 1896 (Atena) pînă în 1964 (Tokio), comparate cu cele din 1968 (Mexico), 1972 (München) și 1976 (Montreal), precum și mediile cîștigătorilor pe fiecare ramură sportivă, constatăm că **spor-**

Prof. CORNELIU RĂDUȚ
Centrul de cercetări al C.N.E.F.S.

FOTBAL

Din activitatea centrelor de copii și juniori

IZVORUL PERMANENTEI TINEREȚI A RAPIDULUI

● 14 dintre jucătorii din actualul lot provin din pepiniera clubului

Rapid este unul din puținele cluburi care, de multă vreme, se străduiește — și reușește — să formeze jucători de valoare. Foarte mulți considerau că după ce echipa care a cîștigat campionatul în 1966—67 va ieși din arenă, Rapidul nu va mai rezista nici măcar un an în Divizia A. Dar această echipă din anii '64—'68 **(Răducanu, Lupescu, Dan C., Motroc, Greavu, Dinu, Jamaischi, Năsturescu, Dumitriu II, Ion Ionescu, Codreanu),** s-a destrămat între timp și iată că Rapid n-a dispărut în anonimatul eșaloanelor inferioare. Ba mai un an și jumătate în urmă ieșit din juniorat — și absența celui plecat nu s-a resimțit. S-ar mai putea continua și cu alte exemple. Ne oprim, totuși, la acestea, ele argumentînd suficient ideea că Rapid — poate, mai mult decît oricare alt club din țară — s-a regenerat mereu PRIN FORȚELE SALE PROPRII, deși (trebuie să recunoaștem) a avut și unele perioade mai zbuciumate. Acestea nu s-au datorat, însă, unei crize ivite în lotul echipei, ci unor probleme de ordin organizatoric, capitol la care (iarăși trebuie să recunoaștem cu obiectivitate) clubul n-a prea strălucit niciodată.

Antrenorul Ion Motroc *îi prezintă pe șase dintre cei mai tineri jucători ai feroviarilor bucureșteni :* Caragea, Cruce, Petcu, Telespan, Popa și Constantinescu
Foto : Dragoș NEAGU

Rapidul anului 1977 se prezintă, poate, cu cel mai tînăr lot din întreaga sa istorie. Are trei jucători care n-au împlinit 23 ani **(Grigoraș, Rișniță, Manea),** 5 care abia în acest an vor depăși granița celor 21 de primăveri **(Ioniță, Pîrvu, A. Dumitru, Telespan, Constantinescu)** și alți 3 care au abia 20 de ani **(Cruce, Popa, Petcu).** În sfîrșit, vine la rînd o a patra promoție, a celor mai tineri — **Zalupca, Iordache, Caragea** — juniori încă. Dintre toți aceștia, doar doi nu provin din „grădina" Rapidului : Telespan și A. Dumitru ! Iar din întregul lot actual al feroviarilor bucureșteni, 14 SÎNT JUCĂTORI FORMAȚI DE RAPID ÎN ULTIMII ZECE ANI, celor enumerați mai sus adăugîndu-li-se Neagu, Marin Stelian, Niță și David, plus cei plecați pe la alte cluburi divizionare, cîțiva dintre cei mai buni.

Am făcut toate aceste considerații pentru a evidenția de fapt un singur lucru : productivitatea centrului de copii și juniori al clubului, munca unor oameni ca **Ioan Costea, Ion Mihăilescu, Constantin Socec, Nicolae Cristescu,** antrenori care iubesc Rapidul, care nu l-au... trădat niciodată, care au căutat și caută neobosit talente pe care să le formeze într-o anumită „școală", specifică Rapidului, așa cum dincolo de Dîmbovița procedează **Progresul,** cum în celălalt capăt al orașului reușea (în ultima vreme mai puțin) **Metalul** lui **Leon Lazăr** și **Paul Popescu.** De cîtva timp, antrenorul emerit **Ioan Costea** este pensionar. Centrul de copii și juniori al Rapidului i-a angajat pe **Ilie Greavu** și **Teofil Codreanu,** doi dintre foștii componenți ai echipei campioane. Ne-ar plăcea să credem că vor deveni și ei neobosiți căutători de talente, că se vor îndrăgosti de meseria aceasta grea, poate cea mai grea în fotbal.

Dar nu putem încheia fără a sublinia că noua conducere a clubului (președinte — **Fl. Tănăsescu)** va trebui să facă toate eforturile posibile pentru a CREA CONDIȚII CORESPUNZĂTOARE CENTRULUI DE COPII ȘI JUNIORI, IZVORUL PERMANENTEI TINEREȚI A RAPIDULUI, echipa atît de mult îndrăgită pe stadioanele țării.

Laurențiu DUMITRESCU

MECIURI AMICALE INTERNAȚIONALE

UNIVERSITATEA CRAIOVA — VIDIN 5-0 (2-0)

Ieri după-amiază, echipa craioveană și-a făcut prima apariție publică din acest an în fața propriilor suporteri. Peste 18 000 de spectatori au urmărit, pe stadionul Tineretului, evoluția ei în compania liderului seriei de nord a diviziei B din Bulgaria, **Vidin.** Jucătorii craioveni s-au impus cu ușurință, obținînd victoria cu scorul de 5—0 (2—0). În afara celor cinci goluri, gazdele și-au creat numeroase alte ocazii favorabile, trimițînd o dată mingea în bară (prin **Beldeanu).** Au înscris : **Donose** (min. 20 și 42), **Cămătaru** (min. 49 și 75) și **Crișan** (min. 73).

În această partidă amicală, condusă de arbitrul craiovean **R. Șerban,** Universitatea a aliniat următoarea formație : **Purcaru — Negrilă, Deselnicu, Ștefănescu, Berneanu — Donose, Beldeanu — Crișan, Cîrțu, Oblemenco, Cămătaru.** În repriza secundă au mai jucat : **Purima, Ticleanu** și **Geolgău.**

Șt. GURGUI — coresp.

Recolta Salonta — Elöre Spartakus Békéscsaba 1-3 (0-0)

Marți după-amiază, la Salonta, formația locală din campionatul Diviziei C, **Recolta,** a jucat cu echipa **Elöre Spartakus Békéscsaba** (locul 6 în campionatul Ungariei), de care a fost întrecută cu 3—1 (0—0). Meciul a fost frumos, viu disputat. Au marcat : **Stoica** (min. 70) pentru gazde, respectiv **Kolesánszki** (min. 48 și 71) și **Vovár** (min. 82).

Fr. DARVASI — coresp.

ALTE PLECĂRI ÎN TURNEE PESTE HOTARE

Ieri au plecat în turnee peste hotare echipele **F. C. Argeș** și **S. C. Bacău.** Piteștenii vor disputa trei jocuri în Grecia, la invitația clubului **Panachaiki.** S. C. Bacău are în program un turneu de patru meciuri în Israel, în perioada 9—22 februarie.

ACTUALITĂȚI

● **AZI, LA PLOIEȘTI, PETROLUL — GORNIK ZABRZE.** Stadionul Petrolul găzduiește azi, cu începere de la ora 15, o atractivă partidă internațională. Este vorba de întîlnirea **F.C. Petrolul — Gornik Zabrze,** cunoscută formație poloneză, care își începe cu acest prilej turneul în țara noastră.

● **F. C. BIHOR EVOLUEAZĂ ÎN UNGARIA.** Formația orădeană va disputa astăzi după-amiază un nou joc de verificare cu caracter internațional. Ea va evolua la Debrețin, în compania echipei ungare **D.V.S.C.** (liga a doua), care, cu cîtva timp în urmă, a fost învinsă la Oradea cu 1—0.

● **JOC INTERNAȚIONAL ȘI LA TIMIȘOARA.** Divizionara A **Politehnica Timișoara** se află și ea, astăzi, în fața unui test mai important : întîlnirea cu formația Elöre Spartakus Békéscsaba, care va avea loc pe stadionul „1 Mai", cu începere de la ora 15,30.

● **ÎNTÎLNIRI AMICALE ALE ALTOR DIVIZIONARE A.** În continuarea programului de pregătire a sezonului oficial de primăvară, celelalte divizionare A vor susține și ele astăzi partide amicale. Iată cîteva dintre acestea :

Rapid — F. C. Baia Mare (stadion Giulești, ora 15,30) ;
Sibiu : **F. C. Șoimii — F.C.M. Reșița ;**
Tîrgoviște : **C. S. — Steaua ;**
Alexandria : **Unirea — Jiul.**

● **JOI 10 FEBRUARIE,** la ora 18, va avea loc o ședință a Comisiei de disciplină, în cadrul căreia vor fi luate în discuție o serie de probleme privind atît meciurile din turul campionatului, cît și cele ce se vor desfășura în retur. Printre membrii Comisiei de disciplină se numără acum și fostul arbitru internațional *Andrei Rădulescu.*

LOTO — PRONOSPORT INFORMEAZĂ

NUMERELE EXTRASE LA TRAGEREA EXCEPȚIONALĂ LOTO DIN 8 FEBRUARIE 1977 :

FOND GENERAL DE CÎȘTIGURI : 1.296.005 lei.
FAZA I :
Extragerea I : 29 9 5 25 23 79 3 56 75 86 69 55
Extragerea a II-a : 83 46 14 8 22 41 67 66 36 40 48 7
FAZA a II-a :
Extragerea a III-a : 84 76 73 44 45 10
Extragerea a IV-a : 50 39 70 56 79 68
Extragerea a V-a : 22 26 6 62 41 30.

Plata cîștigurilor de la această tragere se va face astfel : în municipiul București de la 22 februarie pînă la 8 aprilie 1977 ; în țară, de la 26 februarie pînă la 8 aprilie 1977 ; prin mandate poștale începînd cu data de 26 februarie 1977.

CÎȘTIGURILE CONCURSULUI PRONOSPORT DIN 6 FEBRUARIE 1977 :

Categoria 1 (13 rezultate) : 1 variantă 10% un autoturism „Dacia 1 300"
Categoria 2 (12 rezultate) : 6,15 variante a 20.973 lei
Categoria 3 (11 rezultate) : 93,10 variante a 2.078 lei.
REPORT CATEGORIA 1 : 37.486 lei.
Autoturismul „Dacia 1 300" a fost obținut de participantul ION ȘTEFAN, din Buzău.

Se atribuie cîștiguri în autoturisme, bani și excursii în străinătate.

Se vor efectua 5 extrageri, repartizate pe 3 faze. Vor fi extrase în total 31 numere cîștigătoare.

Pentru a vă spori șansele de cîștig, jucați bilete de 15 lei varianta simplă și bilete completate cu o variantă combinată sau una combinație „cap de pod" calculată cu 15 lei varianta simplă componentă, valabile la toate cele 5 extrageri.

Procurați-vă din timp biletele cu numerele dv. preferate !

NU UITAȚI : NUMAI CINE JOACĂ, POATE CÎȘTIGA !

★

Tragerea Pronoexpres de astăzi va fi transmisă de studiourile noastre de televiziune la ora 17,50.

Rezultatele vor fi transmise și la radio în cursul serii.

ODIHNĂ — TRATAMENT — CURĂ BALNEARĂ
prin
ÎNTREPRINDEREA DE TURISM, HOTELURI ȘI RESTAURANTE BUCUREȘTI

Stațiunile : Sinaia, Călimănești, Căciulata, Predeal, Gioagiu Băi, Poiana Brașov, Sovata, Herculane, Govora, Slănic Moldova, Borsec, Tușnad, Pucioasa și Mamaia — au locuri rezervate pentru dv.

— Serii de 12 zile la odihnă cu prețuri cuprinse între 303 și 504 lei.

— În funcție de confort prețul unei zile la tratament variază între 31 și 52 lei.

— În renumitele stațiuni Poiana Brașov, Predeal, Sinaia, Călimănești, Căciulata, Sovata, Slănic Moldova etc. pot fi petrecute cîteva zile de relaxare la prețuri convenabile ; cazarea de la 22,50 la 37,50 lei, masă între 30 și 45 lei.

Filialele de turism din Cal. Griviței nr. 140 (parter hotel Dunărea), Bd. N. Bălcescu 35, Bd. Republicii nr. 4 și 68 au program zilnic între 8—20, sîmbăta 9—13.

TENIS TINERESC PE COASTA CARAIBILOR

Juniorii noștri A. Dîrzu și Fl. Segărceanu s-au întors de la turneele din Florida și Costa Rica

Ucenicia în tenis durează ani îndelungați. „Copiii-minune" sînt apariții rare în sportul cu racheta, iar adevăratii campioni se formează după un prelungit stadiu de pregătire. Iată de ce, în ultimii ani, s-au multiplicat competițiile internaționale rezervate juniorilor. Printre acestea, de un prestigiu deosebit se bucură seria de turnee cunoscute sub numele de „Circuitul Caraibilor", care se dispută în fiecare an în orașe din Florida și țări din zona Americii Centrale. Cele mai importante fiind „Orange Bowl" (probă individuală) și „Sunshene Cup" (pe echipe). Amîndouă considerate veritabile campionate mondiale ale tinerelor rachete.

La ediția din acest an a tradiționalelor întreceri au debutat și reprezentanții tenisului românesc. Au făcut deplasarea **Andrei Dîrzu** și **Florin Segărceanu**, doi dintre cei mai talentați tenismani juniori ai țării noastre. Pentru ei, startul luat la Miami Beach a însemnat un important „test" al pregătirii. Cîteva dintre rezultatele lor au apărut în ziarul nostru, altele le aflăm acum, chiar de la cei doi călători întorși de dincolo de Ocean.

— Am început să jucăm la 13 decembrie, pe terenurile de la Flamingo Park din Miami, în turneul pe echipe — ne spune Dîrzu. **Pierdem la Israel cu 2—0, dar apoi învingem la același scor echipele Norvegiei și Uruguayului, calificîndu-ne astfel în finala competiției de consolare dotată cu trofeul „Smuthers-Bowl". Aveam ca adversari pe tenismanii din Trinidad-Tobago și păream favoriți, dar... Soarta jocului s-a întors împotriva noastră și am cedat cu 1—2. Poate că nu eram încă acomodați cu zgura rapidă și căldura mare, de peste 30 de grade. În meciurile următoare am jucat mai bine. În „Orange Bowl", Florin a trecut două tururi, învingînd pe americanul Barry Wadell (6—2, 7—5) și italianul Fabrizio Murgia (6—3, 6—3). Pierde în „optimi", la Tom Foster (3—6, 4—6), un alt jucător american. Eu, jucînd la turneul juniorilor mari, am trecut un tur în plus. După ce înving pe canadianul William Cowan (6—2, 6—0) și englezul Chris Bradman (7—6, 6—1) am ca adversar pe favoritul nr. 2 al turneului, argentineanul Fernando Fontana. Spre surprinderea tuturor, reușesc să cîștig, la mare luptă, cu 4—6, 6—4, 6—4. Am pierdut apoi la americanul Robert Vant Hoff (3—6, 6—7), semifinalist al turneului.**

Vom completa cele spuse de interlocutorul nostru, precizînd că la întrecerile de la Miami Beach au luat parte tenismani din toate cele șase continente, pe un tablou cu 128 și, respectiv, 64 de participanți. Murgia, învingătorul lui Fl. Segărceanu, a cîștigat anul trecut turneele de juniori de la Milano și Paris. La dublu, perechea jucătorilor noștri s-a calificat în „primele 16", cedînd la cîștigătorii turneului, americanii Larry Gottfried — John McEnroe (3—6, 3—6).

Itinerarul tenismanilor români a continuat cu alte două escale în Florida, la Naples și West Palm Beach. Fără rezultate deosebite. Ei s-au remarcat însă din nou la cel de-al patrulea turneu, desfășurat la San José (Costa Rica). Aci, formația României se califică în semifinalele competiției „Copa del Café", după o victorie cu 2—1 în fața Suediei (Dîrzu — Hyersquist 1—6, 4—6 ; Segărceanu — Abrahamsson 1—6, 6—4, 6—4 ; Dîrzu, Segărceanu—Hyersquist, Abrahamsson 7—6, 2—6, 6—1). Apoi, pierdem la favoriții întrecerii, tenismanii din R.F. Germania, cu 0—2 (Dîrzu—Popp 4—6, 0—6 ; Segărceanu—Maurer 0—6, 6—7). Au urmat probele individuale, pentru care dăm cuvîntul lui Florin Segărceanu :

— Am obținut două victorii la același scor : 6—2, 6—1. Prima la costaricanul Olman Quesada, a doua la vest-germanul Wolfgang Popp, unul dintre principalii favoriți. M-a eliminat Robert Venter (3—6, 2—6), finalist al turneului. Cîștigător a fost Andreas Maurer. Cred că aci, în Costa Rica, am jucat cel mai bine.

Încheierea călătoriei transoceanice a celor doi juniori români s-a făcut pe teritoriul S.U.A., la New York. Ei au luat parte la un stagiu de pregătire și schimb de experiență cu jucătorii de la „Kennedy High School", unul din cele mai cunoscute colegii newyorkeze. Secvență nu mai puțin prețioasă, în acumularea de noi cunoștințe și perfecționare.

La urmă, cîteva scurte notații de portret. Andrei Dîrzu (18 ani) este membru al clubului Progresul, elev al multiplului fost campion național de simplu și dublu, „Cucu" Schmidt. Iar Florin Segărceanu (16 ani) a crescut și s-a format la Dinamo, sub privirea părintească — la propriu și la figurat — a antrenorului Aurel Segărceanu, cel care și-a cîștigat și pînă acum merite în promovarea tinerelor rachete.

Radu VOIA

PALMARES
„Orange Bowl" 1971—76

1971 : C. Barazzutti (Italia)
1972 : B. Borg (Suedia)
1973 : B. Martin (S.U.A.)
1974 : B. Martin (S.U.A.)
1975 : F. Luna (Spania)
1976 : J. McEnroe (S.U.A.)

Andrei Dîrzu și Florin Segărceanu *la Country-Club din Costa Rica, în zile de ianuarie.* Foto : ROA — „La Nacion"

SPORTUL ÎN LUME

TREI ȘAHIȘTI ROMÂNI LA „COSTA DEL SOL"

Primele rezultate ale turneului de la Malaga

La Malaga se desfășoară în aceste zile cea de-a 17-a ediție a tradiționalului turneu internațional de șah „Costa del Sol", la care participă 14 mari maeștri și maeștri internaționali, printre care și șahiștii români *Florin Gheorghiu, Victor Ciocâltea* și *Mircea Pavlov.*

În runda a doua, marele maestru Florin Gheorghiu a remizat cu Carl Robatsch (Austria), Victor Ciocâltea a pierdut la Tatai (Italia), iar Mircea Pavlov a întrerupt partida cu Manuel Ruiz (Spania). Alte rezultate : Piasetsky (Canada) — Hernandez (Cuba) 1—0 ; Christiansen (S.U.A.) — Garcia (Spania) 1—0 ; Bellon (Spania) — Medina (Spania) 1—0 ; Byrne (S.U.A.) — Castro (Columbia) ½—½. În prima rundă, Gheorghiu a remizat cu Ciocâltea, rezultat consemnat și în partida Pavlov — Tatai.

Pregătiri pentru J. O. 1980

CENTRUL PRINCIPAL DE PRESĂ ÎN CENTURA DE PARCURI A MOSCOVEI

MOSCOVA (Agerpres). — Aproximativ 3000 de ziariști și 400—500 fotoreporteri vor folosi serviciile Centrului principal de presă al Olimpiadei, a declarat Igor Vinogradski, directorul Institutului de cercetări științifice din Moscova pentru proiectarea obiectivelor culturale. Acest centru se va construi pe bulevardul Zubovski, în centura de parcuri a Moscovei.

În proiectarea Centrului principal de presă se urmărește crearea maximului de confort pentru activitatea ziariștilor. După terminarea Jocurilor, complexul va fi transferat agenției de presă „Novosti" și Uniunii ziariștilor din U.R.S.S.

Centrul principal de presă al Olimpiadei nu este decît o parte dintr-un sistem ramificat de servicii de presă. Pe toate arenele sportive vor fi create subcentre de presă, iar comentatorii de radio și televiziune vor dispune de un centru de presă separat.

Ziariștii care vor fi cazați la „Hotelul presei" vor avea, de asemenea, un centru de telecomunicații și încăperi de lucru. Acest sistem ramificat de informare în masă va fi conectat la sistemul automat al Olimpiadei. Ziariștii vor putea folosi nu numai materialele operative curente, ci și cele mai diferite date aflate în memoria „creierului electronic".

La Centrul principal de presă se va afla conducerea întregului serviciu de presă al Olimpiadei. Sala pentru conferințe de presă, cu o capacitate de 350 locuri, va fi prevăzută cu un sistem de traducere simultană în 6 limbi și cu cabine pentru radio și telecomentatori, precum și studiouri speciale pentru transmisii tele. În 6 săli spațioase vor fi instalate mese cu mașini de scris, telefoane, televizoare. Alături, un grup informațional.

CONCURSURI DE SCHI

● **Proba feminină** de slalom uriaș desfășurată la Waltensburg (Elveția) a fost cîștigată de schioara elvețiană **Lise-Marie Morerod,** urmată de coechipiera sa Bernadette Zurbriggen și de austriaca Ingrid Eberle.

● **Concursul** de pe trambulina mare de la Liberec (Cehoslovacia) a fost cîștigat de **Dietrich Kampf** (R.D.G.) cu 257,6 p (sărituri de 103,5 m și 103 m). Clasat pe locul 3, campionul cehoslovac **Leo Skoda** a realizat o săritură record de 115 m. După disputarea a două concursuri, în clasamentul general conduce Leo Skoda cu 502,5 p, urmat de finlandezul Jouko Toermanen cu 484,7 p.

Simbătă și duminică, la Königssee

CAMPIONATELE EUROPENE DE SANIE

Simbătă și duminică, la **Königssee** (R.F.G.), se dispută **campionatele europene de sanie** rezervate celor trei categorii : individual masculin și feminin, precum și proba de dublu. O săptămînă mai tîrziu, la **Igls** (Austria), au loc **campionatele mondiale.** Competițiile programate în cursul acestei luni dau Federației internaționale de sanie (F.I.L.) prilejul unui frumos jubileu : 20 de ani de existență autonomă (anul 1957 marcînd actul său de naștere). Astfel, am fi tentați să considerăm că sania este un sport relativ tînăr, de vreme ce și primele C.M. au avut ca dată anul 1955, iar prima prezență la Jocurile Olimpice s-a petrecut în anul 1964. Și, totuși, sania poseda încă din 1897 o pîrtie cu viraje taluzate în Elveția, iar sub forma skeletonului figurase în programul J.O. din 1928 și 1948. De fapt, Federația internațională de bob și tobogganing (F.I.B.T.), care luase ființă în 1923, cuprindea în rîndurile sale și sania („tobogganing" semnificînd sania, skeletonul și tobogganul canadian).

Unele probleme care frămîntă lumea saniei sînt comune și bobului. Printre ele, cea mai importantă : lărgirea numărului membrilor activi afiliați, o condiție sine-qua-non a rămînerii în familia olimpică. Soluția utilizării unei singure pîrtii pentru activitatea competițională în sanie și bob a fost salvatoare în ideea lărgirii accesibilității ambelor sporturi, deși, poate, bobul de 4 persoane nu se mai simte în largul său.

În scopul găsirii unor căi comune de impulsionare a saniei și bobului, anul trecut a avut loc la Innsbruck primul congres „Interrobo", un exemplu de cooperare în domeniul sportului pe plan mondial. Ne face plăcere să amintim că propunerile României, prezentate cu acel prilej, au avut un puternic ecou, dovedind o dată în plus rolul său activ în viața internațională, pentru promovarea ideii de cooperare în folosul dezvoltării sportului în lume.

PRIMELE COBORÎRI DE ANTRENAMENT

În cursul zilei de ieri, la Königsee, au avut loc cîteva coborîri de antrenament. Cel mai bun timp a fost realizat de concurenta vest-germană **Elisabeth Demleitner,** medaliată cu bronz la ultima ediție a J.O. de iarnă de la Innsbruck. Ea a fost cronometrată în 50.15 sec. pe distanța de 1100 m. Concurenții din R. D. Germană, campionii olimpici **Margit Schumann** și **Detlef Günther,** au obținut 51,0 și respectiv 53.24.

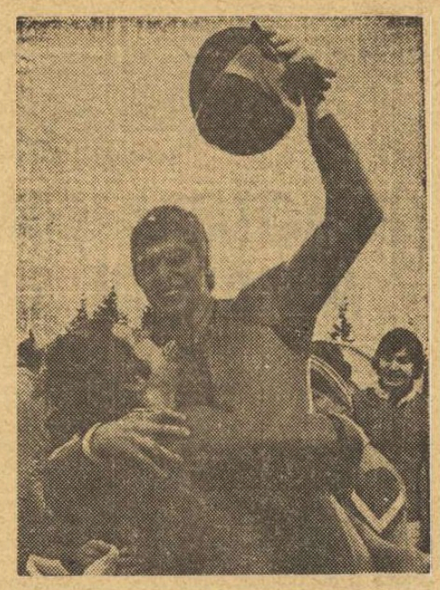

Hans Rinn și Norbert Hahn *(R. D. Germană), campioni olimpici ai probei de dublu, vor ataca și titlul continental la Königssee*

CONTINUĂ INDOOR-UL ATLETIC AMERICAN

NEW YORK, 8 (Agerpres). — Circuitul atletic „indoor" din S.U.A. a continuat cu concursul desfășurat la Albuquerque (New Mexico), în cadrul căruia sprinterul american Steve Riddick a cîștigat două probe : 50 y — 5,3 și 60 y — 6,0. În cursa de o milă sportivul kenyan Wilson Wagiwa, cronometrat în 4:02.0, l-a întrecut pe recordmanul tanzanian Filbert Bayi — 4:03.3. În proba de săritură în înălțime, americanul Dwight Stones, deținătorul recordului mondial, a fost învins în mod surprinzător de mai tînărul său coechipier Tom Woods. Ambii atleți au obținut același rezultat : 2,18 m.

Alte rezultate : **masculin : 60 y g** — Willie Davenport 7,1 ; **2 mile** — Shuleiman Nyambui (Tanzania) — 8:43.3 ; greutate — Al Feuerbach 20,48 m ; triplusalt — James Butts 16,56 m ; **feminin : 60 y** — Renaye Bowen 6,8 ; **440 y** — Rosalyn Bryant 55,0.

CAMPIONATELE INTERNAȚIONALE DE TENIS DE MASĂ ALE R.D. GERMANE

Rezultatele juniorilor noștri

La campionatele internaționale de tenis de masă ale R.D. Germane, reprezentativa noastră de juniori a obținut următoarele rezultate : **simplu feminin** — Gabriela Kadar — Braun (R.D.G.) 3—2, — Strauss (R.D.G.) 3—2 și Csik (Ungaria) 1—3 ; Marina Ghe — Kaiser (R.D.G.) 3—0 și 2—3 cu Schneider (R.D.G.) ; proba a fost cîștigată de Olah (Ungaria) ; **simplu masculin :** Eugen Borca — Stöckel (R.D.G.) 0—3 ; Iosif Böhm — Suckert (R.D.G.) 3—0, — Mühlfeld (R.D.G.) 3—0 și 0—3 cu Raue (R.D.G.) ; Simion Crișan — Lenz (R.D.G.) 3—1, — Fähnrich (R.D.G.) 3—0 și 0—3 cu Takács (Ungaria) ; pe primul loc, Kreisz (Ungaria) ; **dublu feminin :** Ghe, Kadar — Schröder, Stöckel (R.D.G.) 0—3 ; pe primul loc, Olah — Csik (Ungaria) ; **dublu masculin :** Crișan, I. Böhm — Willmann, Lassmann (R.D.G.) 3—0, — Kasva, Klimkoski (Cehoslovacia, Polonia) 3—2 și 1—3, în sferturile de finală, cu Kreisz, Raue (Ungaria, R.D.G.) ; Borca, Ribanciov (Bulgaria) — Reschke, Thiel (R.D.G.) 2—3 ; locul I — Raue, Kreisz (R.D.G., Ungaria) ; **dublu mixt :** Borca, Kadar — Schneider, Schneider (R.D.G.) 1—3, iar Crișan, Ghe — Fähnrich, Berger (R.D.G.) 3—0 și 1—3 cu Ovcarik, Smidova (Cehoslovacia) ; locul I a revenit dublului Frank, Olah (Ungaria).

În sfîrșit, în probele pe **echipe,** la feminin România — R. D. Germană II 3—2 și înfrîngeri cu Ungaria (0—3) și R.D. Germană-juniori (1—3) ; proba a fost cîștigată de echipa Ungariei. La masculin, România — Bulgaria 5—3, — R.D.G. I 5—3 și 0—5 cu Cehoslovacia ; primul loc a revenit echipei Ungariei, cu un surprinzător 5—0 asupra Cehoslovaciei.

PARTICIPARE DE VALOARE LA C.E. DE BOB

(Urmare din pag. 1)

liați nu lipsește decît Erich Schärer (Elveția), vicecampion mondial la bob 4. Se poate spune deci că, la debutul său într-o competiție oficială, pista din Sinaia va fi onorată cu cele mai mari valori ale bobului mondial.

— Desigur, și aceasta este în egală măsură o cinste și o obligație a federației noastre, cu sprijinul ei de nădejde, sinăienii, să asigure condiții organizatorice optime. În acest scop, se fac eforturi serioase pentru ca toate cele 42 de echipaje (24 la bob 2, 18 la bob 4), reprezentînd 10 țări (Austria, Belgia, Cehoslovacia, Elveția, Franța, R. D. Germană, R. F. Germania, Italia, Spania și România) să aibă posibilități tehnice de concurs fără cusur.

— Ce ne mai puteți spune în legătură cu Campionatele europene de la Sinaia ?

— Cu această ocazie a fost stabilit juriul. Iată-l : Marcel Leclef (Belgia) — președinte, Max Angs (Elveția), Fritz Gruber (Austria), Paul Popa (președintele Clubului sportiv orășenesc Sinaia) și interlocutorul dumneavoastră. Alte amănunte : cronometrajul electronic va fi asigurat de firma Omega ; primii oaspeți — boberii din R. D. Germană — sosesc joi, ceilalți pînă duminică seară ; antrenamentele oficiale încep luni dimineață ; oaspeții vor fi cazați la noul hotel Sinaia, inaugurat chiar anul acesta.

— O ultimă solicitare : care au fost celelalte hotărîri luate în cadrul congresului F.I.B.T.?

— Cea mai însemnată : stabilirea gazdelor viitoarelor campionate : mondialele : Lake Placid în 1978, Königssee în 1979, Lake Placid în 1980, cînd vor avea loc și Jocurile Olimpice ; europenele : 1978 la Igls. În sfîrșit, să nu omit că modificările regulamentului tehnic vor fi făcute de o comisie specială în vara acestui an și că din 1978 regulamentul va rămîne neschimbat pînă după Jocurile Olimpice din 1980.

CAMPIONATUL DE HOCHEI AL CEHOSLOVACIEI, DUPĂ DERBYUL JIHLAVA — KLADNO

Fază din meciul Dukla Jihlava — SONP Kladno, *în care portarul* Termer *de la Kladno, protejat de fundașul* Cermak *(nr. 5), rezolvă cu succes un atac advers, condus de* Cernik.

Cu cîteva zile în urmă, amatorii de hochei pe gheață din Cehoslovacia (la fel de numeroși, poate, ca partizanii jocului cu balonul rotund) au trăit un mare eveniment. În cursul etapei a 29-a a campionatului țării, în orașul Jihlava s-a disputat un palpitant derby, în care s-au înfruntat puternica formație locală **Dukla,** lideră a clasamentului cu 48 de puncte (2—2 în deplasare, la Ostrava, cu o rundă înainte), și principala sa adversară în lupta pentru titlu, **SONP Kladno** cu 43 p (6—2 pe teren propriu, cu Slovan Bratislava, cu o etapă înainte).

Meciul a fost extrem de disputat timp de două reprize, cele două formații fruntașe ale hocheiului cehoslovac arătîndu-se egale pe planul forței de joc. Victoria a revenit, însă, surprinzător cu 5—2 (4—1, 1—1, 0—0), hocheiștilor din Kladno, care au avut un start mai bun, impunîndu-se în prima repriză cînd „forța lor de șoc", linia de atac condusă de **Milan Novy** (26 de ani, unul din cele mai valoroase „produse" ale hocheiului cehoslovac) a realizat o suită de spectaculoase șarje, cîteva din ele încheiate cu goluri. Și astfel, **lupta pentru primul loc a devenit mai pasionantă : după 29 de etape Dukla Jihlava a rămas cu 48 p, în timp ce SONP Kladno a acumulat 45 p avînd acum mai mult șanse să ajungă din urmă lidera.**

Cu toate că meciul a fost televizat în direct, în tribunele patinoarului din Jihlava au fost prezenți, unul lîngă celălalt, și cei doi antrenori ai reprezentativei cehoslovace, fostul fundaș praghez **Karel Gut** și fostul atacant slovac **Jan Starsi.** Ei au fost satisfăcuți de evoluția apărătorilor de la Dukla Jihlava. În ciuda faptului că formația a pierdut meciul, s-au remarcat totuși tînărul portar **Kralik** (21 de ani), precum și fundașii **Suchy** (absent din lot la ultimele jocuri internaționale), **Chalupa, Ujvary, Adamek** și **Horacek,** ultimii trei făcînd parte în acest sezon din echipa de tineret și fiind acum în vederile antrenorilor primei garnituri. Din echipa SONP Kladno a impresionat linia de atac compusă din **Novak, Novy** și **Bauer,** ultimul fiind un nume mai nou. De asemenea, s-au evidențiat internaționalii **Kaberle** și **Pospisil,** ei alcătuind o bună pereche de fundași.

Ce altceva este interesant în hocheiul cehoslovac ? Să mai notăm că poziția de lider a lui **Milan Novy** în clasamentul golgeterilor cu 55 p (36 goluri și 19 pase decisive) este amenințată de **Vincent Lukac** (41 p) de la VSS Kosice, care alcătuiește o productivă linie de atac cu **Imrich Lukac** și **Jozef Lukac !** Este vorba de o linie compusă din trei frați ! În sfîrșit un ultim amănunt interesant : **Zetor Brno,** fostă nu de mult una din formațiile fruntașe ale campionatului, echipa celebrului portar **Dzurilla** și a fundașului **Mahac,** se află pe penultimul loc, serios amenințată cu retrogradarea.

HOCHEIȘTII DIN KÖLN SÎNT LIDERI ÎN CAMPIONATUL R. F. G.

A luat sfîrșit prima parte a campionatului de hochei pe gheață al R.F. Germania, care de vineri programează runda finală. Primele șase echipe clasate își vor disputa titlul de campioană. Pînă acum, în fruntea clasamentului se află E. V. Köln cu 53 puncte, urmată de Krefeld — 50 p și Düsseldorf — 44 p. Formații cunoscute, cum sînt Riessersee — 32 p și S. V. Füssen — 26 p, se află în zona retrogradării.

Scrisoare din Bulgaria

CLUBURILE SPORTIVE DE CARTIER ACTIVEAZĂ CU SUCCES

Printre numeroasele inițiative care au fost luate în vederea îndeplinirii sarcinii trasată cu privire la dezvoltarea educației fizice de masă, a sportului de performanță și a turismului în rîndul oamenilor muncii din Bulgaria, se numără și înființarea cluburilor sportive de cartier. Primele cluburi au luat naștere în urmă cu doi ani cu titlu experimental, dar ele s-au afirmat repede și numărul lor a început să crească rapid în orașele și satele mai mari. Azi ele acționează în condiții noi, de creștere necontenită a rolului social al educației fizice și a sportului în educarea comunistă a tineretului.

Principalele sarcini ale cluburilor sportive de cartier constau în crearea unei organizații corespunzătoare de răspîndire a exercițiilor fizice și a sportului în rîndul populației, de angrenare a diferite grupe pe vîrste și profesii în practicarea sistematică a unor sporturi și a turismului, în funcție de specificul fiziologic, profesional și de etate al oamenilor din cartier.

Realizarea cu succes a obiectivelor de mai sus depinde în mare măsură de colaborarea dintre organizațiile de tineret, Uniunii Bulgare de Cultură Fizică și Sport și cele ale Frontului Patriei. Acestora le revine sarcina de mare importanță ca prin munca voluntară a cetățenilor să se construiască în cartiere baze sportive simple, precum și să se folosească cît mai rațional și din plin cele existente.

Pînă în prezent în întreaga țară au fost înființate 212 cluburi de cartier, rezultate foarte bune obținîndu-se în orașele Sofia, Plovdiv și Sumen. Astfel în cursul anului trecut clubul sportiv din cartierul „Emil Manov" din capitală a organizat campionate la 8 discipline sportive pentru 4 grupe de vîrstă.

Pentru a veni în sprijinul bunei desfășurări a activității cluburilor sportive de cartier și sporirii numărului lor, s-a hotărît ca consiliile județene ale Uniunii Bulgare de Cultură Fizică și Sport, precum și asociațiile sportive să fie obligate a pune la dispoziția cetățenilor o parte a bazei lor materiale, să le asigure instructori și arbitri.

Cluburile sportive de cartier și-au dovedit utilitatea și nu există îndoială că pe viitor un număr tot mai mare de tineri și oameni ai muncii se vor căli fizic în cadrul lor, iar sportul va pătrunde mai intens în viața lor.

TOMA HRISTOV

LAUREAȚII PREMIULUI „JAMES SULLIVAN"

NEW YORK, 8 (Agerpres). — Tradiționalul premiu „James Sullivan", care se acordă anual celui mai bun sportiv din S.U.A., a fost atribuit pe anul 1976 atletului **Bruce Jenner,** campion olimpic în proba de decatlon la Montreal. Pe locurile următoare au fost clasați cunoscutul înotător **John Naber** și campioana de patinaj artistic **Dorothy Hamill.**

TELEX ● TELEX ● TELEX ● TELEX ● TELEX

ATLETISM ● Concurs de sală la Moscova : înălțime (f) — Larisa Kuzelenkova 1,86 m ; înălțime (m) Molotilov 2,18 m ; 60 m (f) — Ludmila Storojkova 7,2 (cel mai bun rezultat european al sezonului) ; greutate (f) — Svetlana Kracevska 19,09 m. ● Etiopianul Marius Yfter a cîștigat proba de maraton redus (21,659 km) de la San Juan (Porto Rico) în 1 h 02:56 ● Întrecerea de cros pe echipe de la Palencia (Spania) a fost cîștigată de Sporting Lisabona, urmată de Edducacion Dascanso (Spania). Au participat echipe din 18 țări. La individual, victoria a revenit portughezului Carlos Lopez, care a parcurs 9,500 km în 30:03,06, urmat de spaniolul Mariano Haro — 30:10,02 și francezul Boxberger — 30:21,0.

HANDBAL ● La Budapesta, selecționata masculină a Ungariei a întrecut cu 24—17 (14—8) formația R.D. Germane ● La Reykjavik, în meci-revanșă (masculin) : Islanda — R.F. Germania 10—8 (6—5). În primul joc gazdele cîștigaseră cu 18—14.

RUGBY ● La Dona di Piave (Italia), în meci amical al echipelor de tineret : Italia — Olanda 24—6 (16—3).

TENIS ● În partida inaugurală a turneului de la Miami (Florida), Raul Ramirez l-a învins cu 6—3, 6—1 pe Dan Guerry ● Primele rezultate din turneul de la Springfield (Massachusetts) : V. Amritraj — C. Hagey 7—6, 6—2 ; B. Taroczy — J. Feaver 6—3, 6—7, 6—4 ; G. Hardie — N. Saviano 2—6, 6—4, 6—0 ● Finală la Wellington (Noua Zeelandă) : B. Fairlie — D. Collings 6—3, 4—6, 7—5 ● În clasamentul Marelui Premiu F.I.L.T. conduce R. Tanner cu 283 p, urmat de G. Vilas 275 p, J. Alexander 137 p, K. Rosewall 115 p, B. Gottfried 110 p, T. Roche 100 p, D. Stockton 92 p, R. Case 85 p, V. Amaya 75 p, P. Dent 68 p ● Primele partide în turneul feminin de la Chicago, contînd pentru circuitul „Virginia Slims" : Margaret Court — Linky Boshoff 3—6, 6—1, 7—5 ; Julie Anthony — Bunny Bruning 6—4, 6—3 ; Renata Tomanova — Jane Stratton 6—1, 6—1 ; Janet Newberry — Wendy Overton 6—3, 6—4.

TENIS DE MASĂ ● Campionatele internaționale ale Țării Galilor s-au încheiat la Cardiff. În finale : simplu (m) : Lieck (R.F.G.) — Douglas (Anglia) 3—2 ; simplu (f) : Judit Magos — Beatrix Kisházi (Ungaria) 3—0 ; dublu (m) : Douglas, Neale (Anglia) — Lieck, Stellwag (R.F.G.) 3—0 ; dublu (f) : Linda Howard, Carole Knight (Anglia) — Beatrix Kisházi (Ungaria), Wiebke Hendriksen (R.F.G.) 3—1 ; dublu mixt : Linda Howard, Douglas (Anglia) — Judit Magos, Gergely (Ungaria) 3—2.

TURNEE INTERNAȚIONALE LA FOTBAL

Echipa iugoslavică cîștigă în Guatemala, iar cea a Ungariei învinsă în Ecuador

ECHIPA IUGOSLAVIEI, jucînd la Ciudad de Guatemala cu formația **Comunicaciones,** a cîștigat cu 2—0 (1—0). Au marcat Filipovici (min. 14) și Bogdan (min. 55).

SELECȚIONATA UNGARIEI, aflată în turneu în America de Sud, a jucat la Quito cu formația **Nacional** (campioana Ecuadorului) de care a fost învinsă cu 1—0 (1—0), prin golul marcat de Correa, în min. 20. În deschidere : **Ferrocarril Oeste** (Argentina) — **Universitario Quito** (Ecuador) 1—0 (0—0).

ÎN TURNEUL de la Djakarta : Atletico Mineiro (Brazilia) — Legia Varșovia 0—0.

Redacția și administrația : București, str. V. Conta 16, tel. centrală 11.10.05 ; secția coresp. 11.51.09 ; interurban 437 ; telex : 10 350 romsp r. Tiparul : I. P. „Informația" 10 363. Pentru străinătate, abonamente prin ILEXIM, Departamentul export-import presă, P.O. Box 136—137, telex 11226, București str. 13 Decembrie nr. 3.

R. 1. 2. 3. 4.

PROLETARI DIN TOATE ȚĂRILE, UNIȚI-VĂ!

Sportul

ZIAR AL CONSILIULUI NAȚIONAL PENTRU EDUCAȚIE FIZICĂ ȘI SPORT

ANUL XXXIII — Nr. 8473 | 4 PAGINI — 30 BANI | JOI 10 FEBRUARIE 1977

La zi

PRIMELE COBORÎRI CU BOBUL DE 4 PE PISTA DIN SINAIA!

Ieri dimineață, starea bună a pistei din Sinaia a permis boberilor care se pregătesc pentru Campionatele europene efectuarea a patru manșe cu bobul de 2 și a trei manșe cu bobul de 4. Parcurgerea celor 1 500 m ai pîrtiei cu bobul de 4 s-a făcut pentru prima dată de la darea în folosință a pistei sinăiene, inaugurată anul trecut. Au coborît boburile **România I** și **România II**, pilotate de **Dragoș Panaitescu** și **Mihai Secui**.

SPORTIVI ROMÂNI, LA UN MARE TURNEU INTERNAȚIONAL DE JUDO

Astăzi începe la Tbilisi un mare turneu internațional de judo la care și-au anunțat participarea sportivi fruntași din Canada, Cehoslovacia, R.P.D. Coreeană, Franța, R. D. Germană, R. F. Germania, Iugoslavia, R. P. Mongolă, Polonia, România, Spania, Ungaria și U.R.S.S. Iată lotul țării noastre, care a plecat ieri dimineață: **C. Nicolae** (cat. 65 kg), **C. Roman** și **I. Petrof** (cat. 71 kg.), **M. Toma** (cat. 78 kg.), **Gh. Nache** (cat. 95 kg) și **I. Codrea** (cat. +95 kg.). Sportivii români sînt însoțiți de antrenorul **Gh. Donciu** și de arbitrul **L. Vasilescu**. Competiția se va încheia duminică.

CUM SÎNT ASIGURATE, ÎN PERIOADA DE IARNĂ, DEPRINDERILE DE MIȘCARE ALE COPIILOR

PREȘCOLARI-PIONIERI

RAID-ANCHETĂ PRIN GRĂDINIȚE DIN SECTORUL 5 AL CAPITALEI

Preocuparea pentru a forma deprinderi de mișcare preșcolarilor reprezintă o trăsătură esențială a activității cadrelor didactice și personalului care deservesc creșele și grădinițele de copii. În acest scop se face apel la o serie de modalități dintre cele mai diverse, toate pe fondul unei cît mai mari atractivități, destinate să asigure îndeplinirea integrală a acestui important obiectiv. Amenajările tot mai numeroase existente în curțile grădinițelor sau în vecinătatea unităților care instruiesc preșcolarii vin în sprijinul unui asemenea deziderat. Aceasta, cînd vremea este prielnică, cînd soarele cheamă copiii la activități în aer liber. **Dar iarna, în condiții mai puțin obișnuite pentru cei mici și mai ales cînd spațiile pentru practicarea exercițiilor în curți nu mai pot fi folosite cu întreaga lor capacitate, cum este rezolvată această problemă a asigurării motricității preșcolarilor? Ce inițiative se fac remarcate? Ce soluții sînt folosite?**

Am încercat să răspundem la aceste întrebări cu prilejul unui raid-anchetă întreprins în cîteva creșe și grădinițe din sectorul 5 al Capitalei.

Un șpagat de nota 10!... Execută Gabriela Popescu *din grupa mare B a Grădiniței de copii nr. 193, sectorul 5...* Foto: Ion MIHĂICĂ

CÎND GRIJA PORNEȘTE DE LA DIRECTOARE...

În unitățile de preșcolari vizitate, o trăsătură comună: grija pentru ca toți copiii să aibă și acum, în sezonul rece, condiții corespunzătoare pentru mișcare, pentru efectuarea zilnică a exercițiilor fizice. Sigur, nu peste tot creșele și grădinițele dispun de posibilități bune, dar atunci cînd există orientare și preocupare, dragoste pentru cei mici pot fi înlăturate chiar și unele obstacole obiective.

Grădinița nr. 169 dispune de condiții bune pentru practicarea exercițiilor fizice — un hol spațios (30×10) la parterul clădirii și altul în completare, la etaj. Mai mult, începînd din luna viitoare, aici va fi dată în folosință și o sală de sport cu inventarul adecvat. Tovarășa directoare **Valentina Mocanu** ne-a pus și în fața altor realități: programe convingătoare de activități sportive cu cei mici, care angrenează toate grupele, pe vîrste și sexe. Unele efectuate chiar de... directoare!

Și la grădinița nr. 4, tovarășa **Maria Cambur**, care conduce această unitate preșcolară, ne oferă surprize plăcute: „pauza" de gimnastică (10 minute pe fond muzical) o conduce chiar dînsa, într-o ambianță care încîntă pe copii. La sfîrșit, pentru că întreaga grupă a răspuns „foarte bine" la comenzi, preșcolarii primesc medalii (din plastic). Am admirat aici nu numai faptul că directoarea face față programelor de exerciții fizice (ea fiind, de fapt, profesoară de... matematici) ci și efortul de a găsi unele rezolvări, în situația în care localul nu poate face față întotdeauna cerințelor. Practic, aici nu există decît două încăperi pentru mai bine de 80 de copii, care trebuie să răspundă tuturor activităților educaționale (nu mai puțin de 10!) Ni s-a explicat: **„Este o situație tranzitorie, sediul va dispare prin demolare, urmînd să primim un alt local".**

În schimb, la grădinița nr. 193, condiții bune pentru desfășurarea activităților de educație fizică. Directoarea, tovarășa **Elena Cîrstoiu** urmărește cu perseverență felul cum educatoarele își fac datoria, după un program foarte riguros, totodată extrem de complex, dacă ținem seama că aici funcționează și o creșă cu peste 100 de copii în care exercițiile fizice sînt efectuate de la... 4 luni.

Pentru a spori spațiul afectat mișcării, directoarea grădiniței nr. 149, tovarășa **Stela Constantinescu**, a pus la dispoziția copiilor, pe lîngă spațiile rezervate inițial, și două balcoane acoperite; soluție binevenită pentru perioada de iarnă.

CHIAR DACĂ NU SÎNT DE SPECIALITATE

Surprizele frumoase nu s-au oprit aici, ci ele au continuat și vizavi de modul cum înțeleg să muncească majoritatea educatoarelor. La „169", o foarte dinamică și densă „lecție" de educație fizică cu grupa mare B a condus-o **Ecaterina Mihăilescu**, profesoară de limba română. **„Mi-a plăcut dintotdeauna să lucrez cu copiii,** ne mărturisește profesoara, **ceea ce explică și prezența mea aici. Este o activitate interesantă, care îți îngăduie să formezi și să modelezi caractere de la cea mai tinără vîrstă".**

În același spirit lucrează — tot la „169" — două proaspete absolvente ale I.E.F.S., **Liliana Zisu** și **Elena Neacșu-Ionescu** (ultima... maestră a sportului la atletism!) pentru care, cel puțin la capitolul „educație fizică" rezolvările au fost prompte. Evident că de la aceste tinere profesoare-educatoare se așteaptă și mai mult, peste adaptarea la cerințele unei grădinițe.

Două profesoare de limba română **(Virginia Busuioceanu** și **Stana Constantin)** și alta de științe naturale **(Ileana Tomescu)** toate la „193" reușesc să fie foarte aproape, pe plan metodic îndeosebi, de **Valeria Negoiță**, fără îndoială una din cele mai apreciate educatoare din această grădiniță și chiar din întregul sector.

În fine, profesoarele avînd specialitatea istorie-geografie **Lăcrămioara Crețu, Marcela Cimpliеac** și **Gabriela Petrache** de la „149" își etalează și ele calități de bune educatoare (inclusiv la sport), într-o întrecere sui-generis cu specialistele **Maria Sandu, Maria Roateș, Nicoleta Pintilei** și **Ana Spirache.** Este o întrecere în care — ca și în celelalte unități pentru preșcolari vizitate — spiritul de dăruire se împletește cu fantezia creatoare, luînd forme dintre cele mai atractive.

CÎTEVA SUGESTII PENTRU UN CALIFICATIV „FOARTE BINE"

Tîn mai puțin de ceea ce realizează colectivele de educatoare din creșe și grădinițe și mai mult de atenția factorilor cu responsabilități directe sau adiacente față de copii. La grădinița nr. 4, prin lipsa unui spațiu (curte) corespunzător, copiii ar putea efectua unele jocuri de mișcare, chiar și acum iarna, peste drum de clădirea unității, în Parcul tineretului, unde sînt numeroase instalații specifice copiilor, preșcolarilor. Numai că accesul este condiționat de... plata unei taxe (?) care, raportată la o lună de zile, înseamnă o substanțială grevare a bugetului. Este desigur de mirare cum o hotărîre care reglementează folosirea parcurilor și terenurilor de sport de către copii și tineret, nu este aplicată, cum s-ar cuveni!

În același timp se simte nevoia unor aparate și instalații pentru

Raid-anchetă realizat de
Tiberiu STAMA și **Paul IOVAN**

(Continuare în pag. a 3-a)

ATLETISMUL NOSTRU NU ESTE ÎNCĂ UN SPORT DE MASE

- Carențe, ținînd de toate eșaloanele, au diminuat potențialul olimpic
- Responsabilitatea cluburilor trebuie să crească considerabil
- Clubul sportiv Steaua își propune o contribuție majoră

interviu cu col. GHEORGHE DRĂGĂNESCU, președintele clubului sportiv Steaua

Radiografia atletismului

În mod firesc, într-o dezbatere privind activitatea atletismului nostru și perspectivele ei, cuvîntul președinților cluburilor cu pondere deosebită în creșterea performanțelor de nivel internațional este necesar. Este și motivul pentru care am solicitat acestor factori de răspundere opinia, rugîndu-i să răspundă la cîteva întrebări.

Publicăm astăzi interviul nostru cu președintele clubului sportiv Steaua, colonel GHEORGHE DRĂGĂNESCU.

— Care sînt — după părerea dv. — cauzele regresului performanțelor atletismului nostru în arena olimpică?

— Un răspuns exhaustiv este dificil de dat. Am să încerc, totuși, să selecționez dintre cauze pe cele care au o înrîurire mai mare. Astfel, **baza de selecție a atletismului nostru este — la ora actuală — prea sărăcăcioasă.** Din păcate, **nu putem considera atletismul un sport de mase.** Crosurile, organizate sporadic, fără asistență tehnică de specialitate, fără obiective clare, nu au eficiența necesară. În școli, fie din neglijență, fie din lipsa unor anume condiții, nu se practică principalele probe atletice. În mod evident, aceasta este cauza pentru care tineretul școlar nu se îndreaptă spre atletism, nu participă cu succes la concursuri de selecție, nu asigură, deci, rezervorul de cadre necesar secțiilor de performanță.

În altă ordine de idei, rămînînd însă în sfera „cauzelor", îmi voi exprima părerea că **există o slabă muncă de perspectivă.** În 1973 nu a fost conturat clar lotul de perspectivă pentru 1980, lot care — așa cum era — a fost de altfel desființat în primăvara anului 1976!... Pregătirea speranțelor a fost astfel întreruptă timp de 7 luni.

Lotul olimpic pentru J.O. din 1976 a cuprins prea mulți sportivi care — la ora întrecerilor olimpice — depășiseră vîrsta optimă și, firesc, se aflau în regres din punct de vedere al potențialului biologic. Alcătuirea lotului s-a făcut cu prea mult sentimentalism, admițîndu-se sportivi care se aflau la „a doua tinerețe". De altfel, **unii antrenori ai lotului olimpic au desfășurat o activitate de slabă calitate.** Procesul instructiv-educativ nu a avut un pronunțat caracter științific, volumul de muncă a fost sub nivelul exigențelor actuale, iar **periodizarea formei sportive s-a făcut greșit, cei mai buni dintre reprezentanții atletismului nostru fiind în formă în lunile mai-iunie și în regres tocmai la ora startului de la Montreal.**

— Ce trebuie întreprins pentru redresarea atletismului nostru, pentru ca la J.O. din 1980 și la competițiile premergătoare să se obțină performanțe la nivelul condițiilor oferite, al exigențelor actuale?

— În primul rînd, referindu-mă la federație, se impune un nou climat de muncă: consecvență în îndeplinirea hotărîrilor, muncă de perspectivă, asigurarea unui calendar competițional, la nivelul necesităților, elaborarea unei metodici moderne, unice, pentru fruntașii atletismului nostru, eforturi pentru realizarea unor piste sintetice — de fabricație românească — în centrele de primă importanță atletică din țară. Este nevoie, de asemenea, ca atît **conducerile cluburilor cît și cele ale asociațiilor sportive să dea o mai mare atenție dezvoltării atletismului, asigurării condițiilor necesare pentru înalta performanță.** Este un fapt știut că, în prezent, jocurile sportive au monopolizat atenția activiștilor sportivi. **Științifizarea procesului instructiv-educativ în secții** (la clubul Steaua se încearcă realizarea acestui deziderat) **și creșterea responsabilității cluburilor cu secții de atletism în pregătirea pentru Jocurile Olimpice** — iată alte sarcini a căror rezolvare nu suferă amînări. O mai mare preocupare din partea profesorilor de educație fizică în asigurarea pregătirii fizice de bază a elevilor și a însușirii unui bagaj de cunoștințe la „școala alergării", „școala săriturii" și „școala aruncării", dirijarea talentelor spre secțiile de performanță — reprezintă acțiuni menite să asigure atletismului o bază de masă corespunzătoare, să evidențieze talentele care pot aspira la performanțe de prim rang. Antrenorii au datoria să se debaraseze de rutină, să obțină

Hristache NAUM

(Continuare în pag. a 2-a)

În sferturile de finală ale Cupei „Liliana Ronchetti"

RAPID BUCUREȘTI — C.S. TOULON 92-72 (37-30)

Baschetbalistele de la Rapid au început partida din sferturile de finală ale Cupei „Liliana Ronchetti", cu formația franceză C.S. Toulon prea sigure de succes. Ele se bazau pe faptul că în primul meci, din Franța, unde au jucat fără pivotul Mariana Andreescu, au reușit să cîștige cu 58—48 și, poate, această victorie le dădea dreptul de a privi relaxat a doua confruntare. Previziunile s-au adeverit în bună măsură, dar pînă s-au văzut sigure și pe al doilea succes, elevele antrenorului emerit Sigismund Ferencz au trebuit să lupte din greu aproape o repriză (după 17 minute de joc, scorul era de 22—21 pentru C.S. Toulon). Meciul a debutat cu atacuri lente, cu care feroviarele nu sînt obișnuite. Din această cauză, scorul s-a menținut strîns o bună parte din prima repriză. Min. 5: 8—8, min. 10: 12—12, min. 17: 21—22. Dar, în ultimele 3 minute ale primei reprize de joc **Nina Chiraleu** și **Mariana Andreescu** au punctat precis și la pauză echipa noastră conducea cu 37—30.

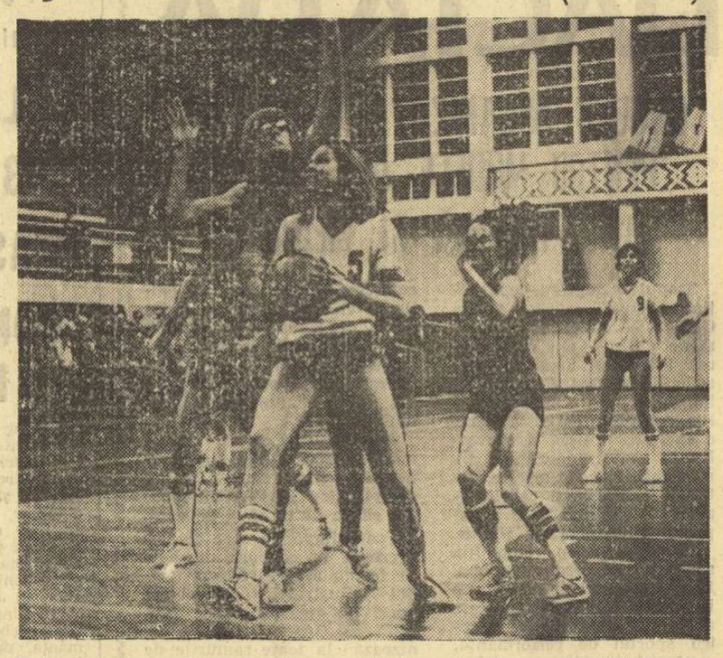

Mariana Andreescu *(cu mingea) cea mai eficace jucătoare a meciului Rapid — C.S. Toulon* Foto: Dragoș NEAGU

La reluare, formația Rapid a apărut mult schimbată în bine. Baschetbalistele noastre au alergat mult, au folosit des și bine contraatacul și aruncările de la semidistanță și distanță, iar acest fel de a aborda un meci internațional a început să se vadă și pe tabela de marcaj. Min. 25: 50—39, min. 30: 66—54, min. 35: 73—64, iar scorul final a fost destul de categoric, 92—72 pentru Rapid. Romîncele au demonstrat în această parte a meciului că știu să se mobilizeze, iar aceste două victorii le asigură **locul doi în grupa din care face parte și prima favorită a acestei competiții, formația sovietică Spartak Moscova.** C.S. Toulon a venit la București dornică de o bună comportare și, în mare măsură ea a realizat ce și-a propus, dar a trebuit să se recunoască înfrîntă de o echipă mai puternică și mai bine pregătită. Oaspetele au avut cele mai bune jucătoare în **Blalock, Martin** și **Hollville.** Cele 164 de puncte ale meciului au fost realizate de: **Andreescu 36, Chiraleu 26, Iordache 10, Cernat 9, Nicolau 6, Csikos 3** și **Boșco 2** pentru Rapid, **Blalock 32, Martin 15, Hollville 9, Mazel 9, Giordano 4, Isnard 2** și **Labbé 1** pentru C.S. Toulon.

Au arbitrat bine **S. Szecs** (Ungaria) și **M. Snopinski** (Polonia).

P. I.

● Din cauza orei foarte înaintate la care s-a desfășurat, la Cantu, meciul dintre Steaua și Forst Birra, în cadrul sferturilor de finală ale Cupei cupelor, rezultatul și unele amănunte le vom publica în numărul de mîine al ziarului.

Deținătoarea C.C.E., campioana Cehoslovaciei, evoluează azi în sala Floreasca

I.E.F.S. — SPARTA PRAGA, UN ATRACTIV MECI DE BASCHET FEMININ

Echipa feminină de baschet I.E.F.S. susține primul său meci din returul sferturilor de finală ale C.C.E. astă-seară (ora 18) în sala Floreasca, în compania uneia dintre cele mai valoroase formații de pe continent, Sparta Praga. Campioanele României, stimulate de dubla victorie obținută la sfîrșitul săptămînii trecute asupra principalei sale rivale în lupta pentru titlu, Rapid, și-au continuat pregătirile zi de zi, insistînd asupra îmbunătățirii aruncărilor de la semidistanță și distanță și asupra finalizării contraatacurilor. Desigur, nu au lipsit preocupările pentru adoptarea unei tactici cît mai adecvate contracarării superiorității de talie a adversarelor. Acestea, deși au venit (de marți) în Capitală fără două dintre jucătoarele de bază **(Maria Pechova** și **Dagmar Linartova,** accidentate), prezintă un lot deosebit de redutabil, din care fac parte și **Hana Dousova** și **Joudmila Chmelikova,** componente ale reprezentativei Cehoslovaciei, clasată pe locul 4 la Jocurile Olimpice. Prezentă de mai multe ori în finala C.C.E., Sparta Praga a realizat cea mai bună performanță a sa în ediția trecută a C.C.E., cînd a cucerit trofeul după ce a învins, în partida decisivă, pe Clermont Université Club. În ediția actuală, Sparta a învins pe I.E.F.S. (85—61), Akademik Sofia (88—82) și a pierdut la Milano în fața echipei GEAS Sesto (48—68). Antrenorul **Lubomir Dobry,** referindu-se la cauzele diferenței surprinzător de mari în meciul de la Milano, ne spunea: **„De vină au fost numai și numai... cîudățeniile baschetului feminin, care fac posibil orice rezultat". (D. St.)**

I.E.F.S.		SPARTA	
4 Simionescu	1,70	4 Silhava	1,66
5 Giurea	1,90	5 Klimeschova	1,90
6 Mihalik	1,73	6 Tresnakova	1,83
7 Duțu	1,78	7 Chmelikova	1,72
8 Dumitru	1,65	9 Bubenikova	1,90
9 Basarabia	1,76	10 Kotrbata	1,75
10 Portik	1,80	11 Novakova	1,66
11 Capotă	1,80	13 Kopecka	1,83
12 Balaj	1,75	14 Dousova	1,94
13 Steinberg	1,70	15 Hojsakova	1,91
Antrenor: I. Nicolau		Antrenor: L. Dobry	

Arbitri: **B. Cseresznyes** (Ungaria) — **H. Zeb** (R.D. Germană); comisar F.I.B.A.: **A. Elie** (Israel).

TURNEUL ÎN FRANȚA AL LOTULUI REPREZENTATIV DE FOTBAL

LA NISA, UN PAS ÎNAINTE CARE TREBUIE CONFIRMAT LA MARSILIA

NICE, 9 (prin telefon). Selecționata noastră divizionară a obținut o netă victorie, în al doilea joc din turneul său în Franța: 5—1 (1—0) cu **O.G.C. Nice,** golurile formației române fiind marcate de către **D. Georgescu** (2), **Troi, Zamfir** și **Ascery** (autogol), iar cel al gazdelor de către **Guillou.** Marți seara, după terminarea jocului, cînd micii vînători de autografe îl asaltau pe **Dudu Georgescu,** rugîndu-l să semneze pe fotografia apărută în albumul color **„France Football" 1976, Sătmăreanu,** urcat în autocar, făcea foarte bine sinteza meciului: **„Eram la capătul răbdării. Aveam nevoie de această victorie. Echipa se afla într-un moment critic. Meciul cu Bulgaria, deși cîștigat, a agravat starea psihică a băieților, pentru că atunci am pierdut Cupa balcanică. Acum vom putea relua lucrul cu mai multe speranțe. În fotbal nu poți avansa fără puțină încredere. Spun toate acestea, deși a fost un simplu meci amical, ale cărui merite nu vreau să le exagerez".**

Fotbaliștii noștri au făcut, realmente, un joc mai bun. O declară, oarecum satisfăcut, și antrenorul **Ștefan Covaci: „Am realizat progresul așteptat după un lucru fără concesii. Îmi pare bine că apărarea începe să se organizeze. Mă bucură plusul de combativitate al băieților. Mai avem de lucru, foarte mult, la finețe. Sper ca ultimul joc să confirme acumulările celei de a treia săptămîni de efort. Și mai sper că jucătorii nu vor irosi acasă cîștigurile realizate aici, prin eforturi deosebite".** Cu puțin timp în urmă, în fața vestiarelor, **Ștefan Covaci** făcea cronicarilor francezi o altă declarație, pe care o atribuim dorinței lui firești de a mări creditul internațional al jucătorilor săi, de atitea ori coborîți sub cota reală: **„Sîntem în progres, mai ales la capitolul rigorii defensive. L-ați văzut pe Georgescu? Multe cluburi ar vrea să aibă un asemenea centru înaintaș. După mine, el este unul dintre cei mai buni centri atacanți din Europa. Mai ales în jocul aerian. Îi este superior scoțianului Jordan".**

În cronica meciului de marți seară, apărută în „Nice Matin", **Jean Giarrizzi** reia tema Georgescu, scriind nuanțat: **„Ce oameni ciudați sînt acești golgeteri! Îi cauți, îi cauți, și îi descoperi subit pe tabela de marcaj".**

Și acum, despre toți cei 13 jucători întrebuințați în meciul de marți seara:

CRISTIAN. Debut peste așteptări. Curaj. Reflexe. Multă decizie și ușurință la mingile înalte. Mai puțin versat în angajarea jocului. Oarecum surprins la lovitura liberă a lui Guillou, trasă în unghi previzibil. Promite. CHERAN, în nota obișnuită. Continuă să facă eforturi pentru simplificarea jocului. Mai puțin prezent ca altă dată în acțiunile ofensive. SAMEȘ, prompt și aspru ca stoper, în fața puternicului Bjekovici. A cîștigat prima manșă a meciului său cu Grigore, acesta din urmă avînd să spună, după meci, cu franchețe, deși ar fi putut să tacă: **„Am impresia că am pierdut un tren".** SĂTMĂREANU II, mai sigur decît la Bordeaux. Startul său e mai rapid, iar săritura mai înaltă. În zece zile, Sătmăreanu II a scăzut cinci kilograme. Îl mai așteaptă alte trei kilograme, pentru a ajunge la 82, cifra formei sale sportive.

Ioan CHIRILĂ

(Continuare în pag. a 3-a)

CEI MAI BUNI SCHIORI ALPINI SE VOR ÎNTRECE LA MOGOȘA [juniorii] ȘI SINAIA [seniorii]

Zăpada a îmbrăcat în mantie albă toate stațiunile montane ale țării. Dacă pînă mai zilele trecute schiorii au fost obligați să urce în masivele muntoase mai îndepărtate, unde au găsit condiții de pregătire și concurs, începînd din această săptămînă tradiționalele locuri de competiții își vor intra din nou în drepturi depline. Doar la Poiana Brașov se fac încă amenajări pîrtiilor atît de solicitate (dar pînă acum sărace în zăpadă) și care vor fi puse la dispoziția competitorilor în zilele următoare.

Cei mai tineri schiori alpini s-au reunit la Mogoșa, frumoasa stațiune maramureșană, unde, începînd de mîine, se vor desfășura campionatele republicane de juniori. La întrecere vor fi prezenți cei mai buni schiori alpini din întreaga țară. După concursurile disputate pînă acum, cele mai mari șanse de a intra în posesia titlurilor de campioni le au sportivii **Aurel Albert** (Steagul roșu), frații **Gabriel** și **Mihai Olaru, Dorin Dinu, Elisabeta Stroe, Doina Frățilă, Maria Manolache, Cecilia Frățilă** (toți de la Liceul de schi din Predeal), **Maria Balaș, Csila Peters** și **Carol Adorian** (toți de la Școala sportivă din M. Ciuc) s.a. Vineri se va ține slalomul uriaș, iar simbătă slalomul special. Proba de coborîre a campionatelor, rezervată juniorilor mari, va avea loc la o dată ce va fi anunțată ulterior.

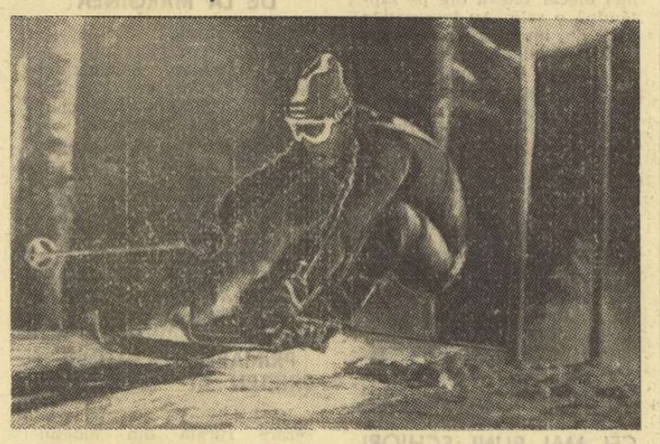

Gheorghe Vulpe *(TELEFERICUL) unul dintre cei mai buni schiori alpini ai actualului sezon*

Tradiționala competiție dotată cu **„Cupa Poiana"**, la care vor participa specialiști ai genului, se va desfășura pe cunoscuta pîrtie de pe Valea lui Carp din Bucegi, unde condițiile de concurs sînt excelente. Vineri, cei mai buni alpini vor fi prezenți la startul probei de slalom, iar simbătă ei își vor măsura forțele în prima probă de coborîre a actualului sezon. Printre cei înscriși pe listele de concurs se află **Dan Cristea, Alexandru Manta, Ioan Cavași, Gheorghe Vulpe, Virgil Brenci, Cornel Negulescu, Constantin Văideanu, Ion Tirea, Minodora Munteanu, Georgeta Băncilă** ș.a.

DOUĂ GALE DE BOX ÎN SALA FLOREASCA

În program: F. Ibrahim, S. Cuțov, C. Cuțov, P. Dobrescu

Iubitorii sportului cu mănuși din Capitală vor avea prilejul să-i revadă pe cei mai buni boxeri ai noștri evoluînd în două gale de mare interes. **În zilele de 21 și 22 februarie, în sala Floreasca, vor avea loc reuniuni de verificare și selecție,** în urma cărora se vor definitiva echipele pentru primele întîlniri internaționale ale anului: **România — R.F.G.** (17 martie, la Hanovra), **turneele internaționale din Polonia** (11—13 martie), **Thailanda** (20—26 martie), **Bulgaria** (2—11 aprilie), **Mongolia** (1—4 aprilie) și **U.R.S.S.** (2—12 aprilie). Iată cîțiva dintre pugiliștii invitați să participe la meciurile de verificare din sala Floreasca: **Paul Dragu, Faredin Ibrahim, Niță Robu, Florian Livadaru, Simion Cuțov, Calistrat Cuțov, Paul Dobrescu, Ion Vladimir, Costică Chiracu, Valentin Vrînceanu.** Reîntîlnirea cu boxerii noștri fruntași promite un spectacol sportiv de calitate.

Tragerea la sorți a grupelor preliminare a C.M. de handbal-junioare

La Palatul sporturilor și culturii din Capitală va avea loc simbătă, 12 februarie, ora 11, tragerea la sorți a grupelor preliminare ale Campionatului mondial de handbal — junioare. După cum s-a mai anunțat, prima ediție a acestei competiții se va desfășura în țara noastră, între 17 și 25 martie.

ARBITRII MECIURILOR DE HOCHEI ROMÂNIA — R. D. GERMANĂ

În zilele de 19 și 20 februarie pe patinoarul artificial „23 August" din Capitală se va desfășura dubla întîlnire de hochei pe gheață dintre selecționatele României și R.D. Germane. Pentru aceste două partide, forul nostru de specialitate a solicitat federației sovietice de hochei delegarea a trei arbitri. Ieri, de la Moscova s-a anunțat că pentru meciurile România — R. D. Germană au fost delegați arbitrii internaționali **Viaceslav Kuznețov, Vladimir Oscepciuk** și **Igor Prusov.**

DACIADA

CONCURS ORGANIZAT DE C.N.E.F.S. PENTRU MODELE DE TROFEE, AFIȘ, INSIGNĂ ȘI MEDALIE

Scopul organizării competiției sportive naționale DACIADA — cu ediție de iarnă și de vară — este cuprinderea întregului tineret, a maselor de oameni ai muncii de la orașe și sate, în practicarea organizată și sistematică a exercițiilor fizice și sportului, în vederea dezvoltării armonioase fizice și morale, întăririi sănătății și călirii fizice, ridicării continue a capacității de muncă și creație.

În același timp, competiția sportivă cu caracter național DACIADA va constitui un important mijloc de depistare a elementelor talentate pentru sportul de performanță, pentru îmbunătățirea performanțelor sportive la toate ramurile de sport și îndeosebi la cele olimpice.

DACIADA va constitui principala manifestare sportivă de mase din țara noastră, care va cuprinde întreceri polisportive și ansambluri de masă, desfășurîndu-se cu etape succesive, de la nivelul unităților, pînă la finala pe țară.

Pentru a realiza la un înalt nivel artistic **trofeele sportive, afișul, insigna și medalia competiției sportive naționale DACIADA**, Consiliul Național pentru Educație Fizică și Sport instituie UN CONCURS PUBLIC PE ACEASTĂ TEMĂ.

Concursul este deschis tuturor artiștilor plastici — graficieni, sculptori, pictori — membri ai uniunii Artiștilor Plastici și ai Fondului Plastic, precum și studenților Institutului de Arte Plastice, elevilor de la Liceele de artă plastică, realizatorilor de modele din întreprinderi, artiști amatori, sportivi, cadre didactice etc., care urmează să prezinte machete și desene în formă definitivă, pentru :

— afișul de popularizare a competiției sportive naționale DACIADA pentru concursurile ediției de iarnă și, separat, pentru cele de vară ;

— cupe sau alte modele cu simbol sportiv care să fie acordate ca trofee și care pot fi realizate din metal, lemn, stiplex, cristal etc. ;

— machete pentru insigna-emblema întrecerilor din ediția de vară și pentru cele din ediția de iarnă ale DACIADEI, care va fi folosită pentru toate materialele de popularizare ce vor fi elaborate sau editate (diplomă, stegulețe) ;

— medalie care se acordă primilor trei clasați în competițiile din etapa finală, campioni ai DACIADEI, pentru ediția de iarnă și de vară.

Toate lucrările care se vor prezenta în concurs, machete în formă definitivă, vor trebui să ilustreze un simbol general de sport, datorită faptului că DACIADA se organizează la toate ramurile de sport și pentru toate categoriile de vîrstă, cu ediții de iarnă și de vară.

Machetele, în formă definitivă, se primesc pînă la data de 1 aprilie 1977, pe adresa Consiliului Național pentru Educație Fizică și Sport, strada Vasile Conta 16, sectorul 1, București, cu mențiunea : „DACIADA — PENTRU CONCURSUL DE TROFEE SPORTIVE".

Se acordă următoarele premii :

I. AFIȘ
— premiu unic de 5000 lei

II. INSIGNĂ
— premiul I 2000 lei
— premiul II 1500 lei
— premiul III 1000 lei

III. MEDALIE
— premiul I 2500 lei
— premiul II 2000 lei
— premiul III 1500 lei

IV. CUPE
— premiul I 3000 lei
— premiul II 2500 lei
— premiul III 2000 lei

Premierea lucrărilor se va face pe baza selecției efectuate de o comisie formată din reprezentanți ai Consiliului Național pentru Educație Fizică și Sport și membri ai Uniunii Artiștilor Plastici.

Machetele prezentate în concurs, care nu au fost premiate sau achiziționate, vor fi restituite autorilor.

JOCURILE SPORTIVE MONDIALE TĂCUTE SE VOR DESFĂȘURA LA BUCUREȘTI

Cea de a 13-a ediție a Jocurilor sportive mondiale tăcute se va desfășura anul acesta la București între 17 și 27 iulie, în program fiind înscrise întreceri de atletism, baschet, ciclism, fotbal, handbal, lupte, judo, natație, tenis, tir, tenis de masă și volei. Competiția, la care se așteaptă să participe peste 35 de țări, se dispută sub egida C.I.S.S. și este organizată de Asociația surzilor din România, cu sprijinul Ministerului Muncii, al C.N.E.F.S. și al O.N.T.

Sîmbătă și duminică, Campionatele atleților seniori

LA SALA „23 AUGUST" ÎN AȘTEPTAREA CONCURSULUI Nr. 1...

Sala de atletism de la „23 August" are un ritual anume, respectat cu strictețe de toți cei interesați în folosirea pistei, a sectoarelor de sărituri și de aruncări. Dimineața devreme, pînă spre ora 10, sala aparține copiilor, prichindei de-o șchioapă pe care i-ai crede că abia au învățat să meargă. Alături de ei — juniori, începînd cu cei care abia au încălțat pantofii cu cuie și terminînd cu cei „avansați", care cochetează deja cu performanța, de la Școala de atletism, Viitorul și cluburile bucureștene. Primitoare, sala a găsit un loc și pentru trambulina elastică pe care viitorii săritori în apă exersează „echere", „șuruburi" și alte elemente, în așteptarea săriturilor adevărate, în bazin...

La ora „gustării" sala se golește brusc. Încep apoi să apară atleții fruntași, seniorii care, cu gesturi de mult învățate, își aranjează meticuloși blocstarturile, gardurile, stîlpii de înălțime, nivelează nisipul în groapa de lungime.

Atmosfera de lucru, obișnuită la aceste ore în fiecare zi a săptămînii în lunile de iarnă, este parcă și mai pregnantă acum, la mijlocul săptămînii care se încheie cu cel mai important concurs intern pe teren acoperit, Campionatele naționale ale seniorilor.

Toma Petrescu — *starter ad-hoc.* Claudiu Sușelescu *îl invită, parcă, la locul său obișnuit !*
Foto : Dragoș NEAGU

Chiar dacă au de împărțit titlul de cel mai bun sprinter al țării, **Toma Petrescu** și **Claudiu Sușelescu** sînt buni prieteni. În această iarnă, în intîlnirile directe Sușelescu conduce cu 2—1. La ultimul concurs, la Budapesta, Petrescu a alergat mai bine. În sală, cota pronosticurilor este la paritate...

Veronica Bula, în schimb, pare să nu aibă probleme în reeditarea victoriei de anul trecut. A cîștigat clar la „municipale", a obținut, la fel de clar, prima sa victorie internațională, la Budapesta. Aflăm că în serii la Budapesta a alergat 7,25, timp care confirmă forma bună în care se află și chiar acel 7,2 „manual" cu care a fost creditată în urmă cu două săptămîni.

Pe două culoare laterale **Elena Mirza** și **Valeria Ștefănescu** și-au așezat toate gardurile. Mirza aleargă relaxată, a reușit recent un nou record personal, 8,37. Valeria Ștefănescu nu s-a hotărît încă dacă va concura sau nu. Trebuie să alerge astăzi 8,4. Profesoara Evelina Ghimpu cronometrează : prima cursă — 8,6, a doua — 8,5, a treia...

Îi căutăm — fără a-i găsi — pe cei doi săritori care fac a **priori** din triplusalt cea mai așteptată probă a campionatelor : **Carol Corbu** și **Bedros Bedrosian.** Bedrosian, în plină ascensiune, amenință supremația celui care de mulți ani găsea adversari pe potrivă doar în concursurile internaționale. Corbu nu a concurat în acest sezon, dar Ioan Söter ne asigură că este bine pregătit. Se anunță un concurs „mare" și, așa cum îl cunoaștem pe recordman, știe să se regăsească. Reporterul îndrăznește să facă un singur pronostic : simbătă după-amiază, în sala „23 August" se va sări cu siguranță peste 16,50 m la triplusalt.

O tînără în ascensiune este săritoarea în înălțime **Niculina Ilie-Vasile.** Niculina „se joacă" la 1,80 m. Pentru duminică, antrenorul ei, Dan Vlădescu, anunță 1,84 m, și locul I sau II. „Dar Cornelia Popa" ? întrebăm. Răspunsul e sec. „Dacă va sări mai mult de 1,84 m, Cornelia va cîștiga"...

În sală la „23 August" e liniște. Liniște și... răcoare. Poate că simbătă și duminică performanțele atleților vor încălzi și publicul și... sala.

Vladimir MORARU

ATLETISMUL NU ESTE ÎNCĂ UN SPORT DE MASĂ

(Urmare din pag. 1)

nă informații despre noutățile metodice, să încerce ei înșiși să devanseze stadiul actual al cunoștințelor, să învețe permanent, pentru că totul evoluează și a rămîne la un anumit nivel de cunoștințe înseamnă, pe zi ce trece, un regres tot mai mare, cu consecințe tot mai grave.

— Ce-și propune clubul sportiv Steaua pentru a contribui direct la revitalizarea atletismul românesc de performanță, la recîștigarea pozițiilor pierdute la Montreal ?

— Avem în vedere o suită de măsuri care, după opinia noastră, vor duce la o substanțială îmbunătățire a activității. Așa, de pildă, **vom face o triere continuă a lotului și vom promova cu curaj juniorii în echipa care va participa la „Cupa României".** Se va desfășura o **selecție nonstop în colaborare cu școala sportivă Steaua,** precum și în întrecerile de cros ale marilor unități, la finalele Spartachiadei de vară și la finalele campionatelor liceelor militare. Depunem eforturi pentru dezvoltarea bazei materiale. **Antrenorii noștri vor lucra pe grupe de probe, obligîndu-i astfel la o strictă specializare.** În ajutorul lor vor veni lectoratele asigurate de cabinetul metodic, precum și asistența tehnică : cine-foto, video-recording, kinograme etc. Un sprijin direct în asigurarea volumului și intensității pregătirii îl vor primi și sportivii prin complexul de refacere dirijată. Încercăm să realizăm reînființarea stației pilot, încadrată cu specialiști (biologi, psihologi, fiziologi etc) — din club și colaboratori — care să contribuie la obiectivizarea biologică a procesului de antrenament. Sigur, avem nevoie de un stadion și de o sală care să se încadreze în complexul sportiv Steaua și care să creeze condiții optime de lucru atleților noștri, precum și tinerilor din sectoarele 6 și 7 ale Capitalei. Cunoscînd importanța atletismului, a ponderii sale la Jocurile Olimpice, ne vom strădui să-i asigurăm condiții propice în cadrul clubului nostru, să contribuim activ și eficient la redobîndirea strălucirii sale olimpice. **Nu este o promisiune, ci un angajament ferm.**

INSEMNĂRI DE SEZON

PE HERĂSTRĂU, ÎN PLINĂ IARNĂ

Acum lacul Herăstrău stă cu apele retrase dinspre maluri, ghemuit sub pătura subțire de gheață adusă în dar de iarnă. Stă și privește înfrigurat salciile despletite de vînt. O undă de tristețe se ridică din adîncuri : vintoasele s-au pornit să împletească ce au despletit, aruncînd — din spray-uri reci — fixativ de promoroacă peste sălciile — și așa — plîngătoare.

Și totuși, vine primăvara !...

Dinspre hangarul Școlii sportive nr. 1 se aude zgomot vesel de furcheți, semn că Paul Neculcea, *marangozul bazei, a terminat de reparat schifurile, iar acum grăbește la ultimele retușuri înainte de a pune bărcile pe apă.*

Da, precis vine primăvara ! *Uite, a sosit și cpt.* Eugen Huhulescu, *de la Căpitănia lacului Snagov, șeful navigației peste o mare mică... Peste Snagov, Buftea, Mogoșoaia, Grivița, Străulești, Tei, Băneasa, Pantelimon II, Floreasca, Cernica, Pustnicul, Fundeni... peste 16 oglinzi de apă,* peste 25 000 000 mp de „sport și agrement" puși la dispoziția bucureștenilor. *Tînărul căpitan a intrat în cabinele călduroase de pe pontonul ancorat în fața „Expoziției" și mai mult ca sigur că discută cu cei de la „Punctul de control București" despre pregătirile sportivilor de pe Herăstrău.* „S-a respectat, anul trecut, programul de antrenament al canotorilor, caiaciștilor și canoiștilor ?" *S-a respectat ! Între orele 7—10 și 17—19 sportivii au avut la dispoziție tot lacul.* „Dar, duminica ?" *Dimineața au putut participa la diferite concursuri interne și internaționale.* „Cum au... navigat ?"

Intuind răspunsul la această întrebare, bătrînul Herăstrău și-a tras pledul de gheață peste urechile ecluzelor. Canotorii juniori de pe Herăstrău nu au strălucit anul trecut la Regatele internaționale. Nu s-au prea văzut — cam de multișor — nici în loturile mari, reprezentative. S-au văzut, în schimb, dind ocol insulei... „Vom interzice navigația spre Insula Trandafirilor !", *conchide temutul căpitan.* „Asta-i bună !" *sare ca fript un somn pe jumătate adormit.* „Unde se mai odihnesc, băieții ? Unde se mai ascund de privirile antrenorilor ? Unde mai trag, aici pe Herăstrău, un... Snagov ?"

„Snagov !" *repetă cu admirație frumosul Herăstrău.* „Snagovul cel adevărat, cu marii lui performeri. Cu Diba, cu Danilov, Simionov... Lac liniștit, mare. Dar fără o insulă a trandafirilor! Chiar și cu sens interzis către ea !... Și totuși, cum spune poetul — VOM IUBI TRANDAFIRII ! Îi vom păstra pentru viitorii noștri campioni. CĂCI VINE PRIMĂVARA, vin vaporașele, vin bărcile pline cu speranțe !"...

Într-adevăr, dinspre Băneasa își face apariția un vaporaș „spărgător de gheață". În urma lui, zeci de mici ambarcații. „Vine primăvara, tovarășe inginer ?" *Directorul „Exploatări lacuri I.C.A.B." — ing.* Marin Mihăiță *— confirmă, arătînd convoiul bărcilor care înaintează către Herăstrău. De „Mărțișor", dacă vremea e bună, se deschid primele lacuri. În noul sezon, amatorii de sport și agrement vor avea la dispoziție* 2 100 de ambarcațiuni, 52 de vaporașe... 10 000 locuri sub soare, pe apă și per oră !...

Da, vine primăvara ! *Pe lacurile Floreasca, Tei, Băneasa, Mogoșoaia, în Drumul Taberei, la toate cele 11 șranduri bucureștene iarna și-a prezentat „contramărcile" la vestiare, eliberînd cabinele cu* „proaspăt vopsit !" *Acum, bate o minge de omăt pe terenurile de sport ale acestor șranduri, dar balonul a rămas cît un puc, alungat mereu de „crosele" neiertătoare ale gospodarilor care pregătesc numeroase dreptunghiuri pentru iubitorii de handbal, tenis, fotbal, baschet.*

Da, precis vine primăvara ! *Au sosit și reporterii pentru tradiționalul raid-nautic* „PE HERĂSTRĂU, ÎN PLINĂ IARNĂ !"...

Vasile TOFAN

AVEM GHEAȚĂ, N-AVEM CONCURSURI DE PATINAJ VITEZĂ

Cînd citiți aceste rînduri ar fi trebuit să fie cunoscuți campionii republicani pe anul 1977 la patinaj viteză, iar ultima competiție a actualului sezon, „Cupa României", să se afle în plină desfășurare.

Am spus ar fi trebuit, deoarece campionatul de sprint s-a întrerupt acum două săptămîni la jumătatea programului, din cauza valului de căldură care a făcut impracticabilă pista naturală de la Miercurea Ciuc. În zilele de 2 și 3 februarie urma să aibă loc, tot la Miercurea Ciuc, cea mai importantă competiție a anului, campionatul de poliatlon, rezervat seniorilor, dar vremea a continuat să fie potrivnică patinatorilor, nevoiți să se pregătească pe uscat în așteptarea înghețului. De săptămîna trecută însă, antrenorii diferitelor cluburi și asociații au aflat că la Tușnad, localitate situată la cca 30 de km de Miercurea Ciuc, care a găzduit ani la rînd marile concursuri de patinaj viteză, există gheață corespunzătoare. **„De vinerea trecută**, ne explica la telefon cunoscutul antrenor Carol Gall de la Mureșul Tg. Mureș, **aproape toți sportivii înscriși în campionat fac zilnic drumul cu trenul la Tușnad, unde au reușit, printr-un efort colectiv, să amenajeze un culoar lat de cca 5 m, pentru antrenamente. Administrația stațiunii este gata să ne ajute să ținem campionatele, dar factorii responsabili nu au făcut încă demersurile necesare în acest sens. După părerea mea, în două zile pista lacului Ciucaș poate fi gata de concurs. De ce se pierde timpul, iar noi sîntem nevoiți să irosim în continuare bani cu transportul și cazarea sportivilor în așteptarea refacerii pistei de la Miercurea Ciuc ? Nu înțeleg calmul organizatorilor".**

Nici noi nu înțelegem această pasivitate, în timp ce zilele se scurg și, o dată cu ele, importante fonduri bănești. Amintind că la începutul sezonului, C.J.E.F.S. Harghita și federația de specialitate au dat asigurări ferme că atît pista de la Miercurea Ciuc, cît și cea de la Tușnad vor fi în permanență apte de concurs, prin asigurarea amenajărilor necesare, pentru ca întrecerile să poată fi eventual transferate dintr-o localitate în alta, ne punem o firească întrebare : de ce nu se respectă promisiunea făcută ?

Traian IOANIȚESCU

P.S. Ieri am primit la redacție un telefon prin care ni se comunică inițiativa clubului sportiv Tractorul Brașov de a organiza, azi și mîine, la Tușnad, prima ediție a „Cupei Tractorul", deschisă juniorilor și seniorilor.

CAMPIONATELE DE SCHI ALE ȘCOLARILOR SE DISPUTĂ LA FUNDATA

Concursul republican al unităților școlare de schi fond, programat inițial să se desfășoare la Izvorul Mureșului la 12—13 februarie, va avea loc în aceleași zile la Fundata, unde condițiile de întrecere sînt foarte bune.

CORESPONDENȚII NOȘTRI ne transmit

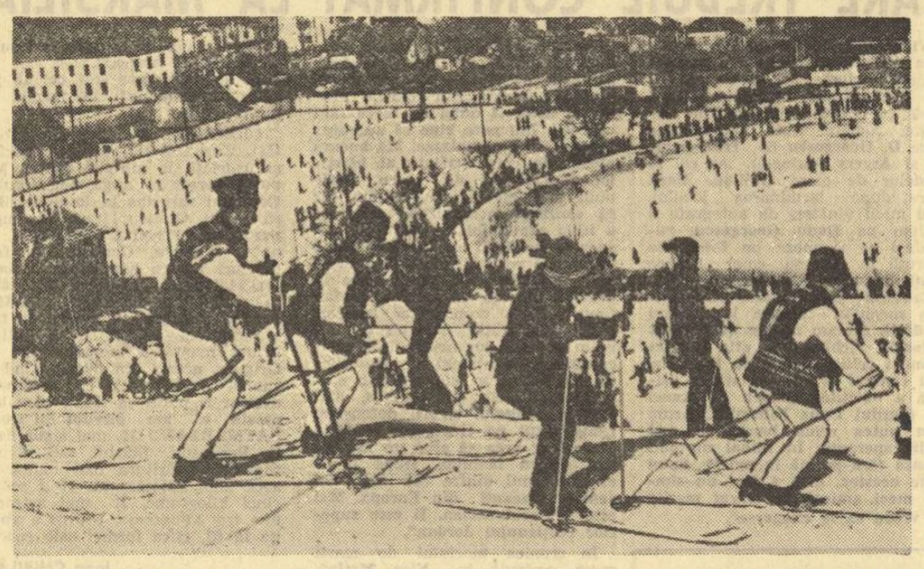

...imagine de sezon de la Cîmpulung Moldovenesc
Foto : I. MÎNDRESCU

SUCCESUL TINERILOR JUDOKA IEȘENI

La finala campionatului republican de judo al juniorilor, ce va avea loc la sfîrșitul acestei săptămîni la Arad, vor fi prezenți în număr mare și reprezentanții **Școlii sportive Unirea din Iași**, care au avut o comportare foarte bună la „zona" disputată recent în Municipiul Gh. Gheorghiu-Dej. La juniori mici, Șc. sp. Unirea va avea 8 concurenți, iar la juniori mari vor evolua M. Pascal, I. Ungureanu și N. Comănescu.

Gh. GRUNZU

PRIETENII SPORTULUI DE LA ȘANTIERUL NAVAL

Cei 150 de muncitori, maiștri și tehnicieni de la atelierul de ajustaj al Șantierului naval din Galați sînt cunoscuți ca prieteni fideli ai sportului. Majoritatea dintre ei participă la întreceri sportive de agrement, jucînd șah, popice, iar în anotimpul călduros, fotbal. Dar marea lor pasiune este fotbalul cel adevărat. Sînt nelipsiți de la meciurile echipelor divizionare gălățene F.C.M., C.S.U. și Ancora. Printre acești amici ai sportului se află și un tînăr căruia i se spune... olimpicul. Este vorba de ajustorul **Ion Moroșceag**, un foarte bun canotor, care recent a fost nominalizat în lotul olimpic „Moscova 1980".

IARNA LA MANASIA

Peste 200 de elevi din școlile generale din Urziceni și comuna Manasia (județul Ilfov) au efectuat nu de mult o excursie în pădurea Manasia, aflată la 5 km distanță de oraș. Elevii, însoțiți de profesorii lor de educație fizică, au făcut o excursie frumoasă în acest loc de agrement care, de obicei, este țința drumețiilor de vară. Ei au admirat acum peisajul de iarnă al pădurii și au participat la jocuri distractive pe terenul acoperit de zăpadă.

T. MIRCEA

DOLEANȚELE MICILOR SPORTIVI DIN MARGHITA

Nu de mult, la Marghita (jud. Bihor), pe lîngă Casa pionierilor a luat ființă o grupă de inițiere la judo. În scurt timp s-au prezentat aproape 30 de elevi care vor să cunoască tainele și tehnica sportului în... kimono. Au început să activeze sub îndrumarea instructorului Gheorghe Pop, dar nu au condiții cît de cît acceptabile. Nucleul de judo din Marghita nu are la dispoziție nici măcar cîteva ore pe săptămînă o sală. Au încercat la sala de lupte a echipei divizionare Bihoreana, unde se antrenează și formația școlii sportive, dar programul acestei baze este supraîncărcat după-amiezele așa că tinerii judoka au rămas, cum se spune, pe dinafară. Dacă s-ar găsi puțină înțelegere din partea conducerii Liceului, micii judoka s-ar putea pregăti cîteva ore în sala de gimnastică a liceului. Pretențiile lor sînt minime : un careu de cîțiva metri pătrați și un dulap în care să-și depoziteze echipamentul. Poate rîndurile de față vor fi recepționate cu înțelegerea cuvenită...

A. PAȘCALĂU

CEI MAI BUNI SCHIORI ȘCOLARI DIN VALEA JIULUI

Recent, pe pîrtiile din Parîng și-au etalat cunoștințele 60 de schiori școlari din Valea Jiului și municipiul Deva într-o competiție cu caracter județean. Primii au fost cei din Valea Jiului, care sînt mai aproape de... munți. Dintre aceștia amintim pe **I. Bartoș** (Petrila), **Voichița Ionică** (Petroșani) la probele alpine, **P. Vlaic** (Lupeni) și **Elena Copilnean** (Vulcan) la fond.

S. BĂLOI

ÎNTILNIREA ELEVILOR DE LA... TINEREȚEA

La asociația sportivă Tinerețea, de pe lîngă Liceul pedagogic din Tg. Jiu, a avut loc un interesant dialog cu un maestru al sportului, și anume cu profesorul **Dumitru Lupulescu,** primul sportiv gorjean care a obținut această înaltă distincție la aeromodelism. Numeroși elevi au asistat la o interesantă expunere despre activitatea sportivă ca fenomen social.

V. MANOLE

„CUPA CERAMICA" DE LA MARGINEA

Numeroși elevi din localitățile sucevene Horodnic, Sucevița, Arbore, Bădeuți și Marginea și-au dat întîlnire în sala de gimnastică a școlii generale din Marginea, comună celebră pentru produsele sale de artizanat din ceramică neagră. Tinerii sportivi au participat la întreceri de tenis de masă și șah în cadrul competiției dotate cu **„Cupa ceramica".** Pe primele locuri, la ambele discipline, s-au clasat jucătorii din Marginea.

I. MÎNDRESCU

PRIMARUL COMUNEI, PRIETEN AL SPORTULUI

La Lierști, cea mai mare așezare rurală din județul Galați (peste 13 000 de locuitori), primarul comunei, **Dumitru Autu**, poate fi numit animatorul sportului. Pe lîngă numeroasele atribuții pe care le are, D. Autu își face timp și pentru activitatea sportivă, interesîndu-se îndeaproape de nevoile materiale ale sportivilor. Așa se explică faptul că fiecare din cele patru școli generale are o bază sportivă, iar aceea de la Șc. gen. nr. 2 poate fi asemuită cu un adevărat stadion, avînd terenuri de fotbal, volei, handbal și tenis. În curînd, se va amenaja la Lierști o sală de sport cu dimensiuni de 28×14 metri. Tot aici, funcționează un centru sătesc de lupte, condus de harnicul profesor de educație fizică Valerian Șorcaru, sprijinit și de Școala sportivă nr. 2 din Galați. Aproape în fiecare duminică, sala căminului cultural găzduiește manifestări sportive, demonstrații de lupte, sau întreceri la trîntă, concursuri de șah și tenis de masă.

S. TELEMAC

„CUPA INDEPENDENȚEI" LA SALONTA

C.J.E.F.S. Bihor și organul sindical județean au organizat la Salonta o competiție polisportivă dotată cu **„Cupa Independenței"**, la care au participat 450 de sportivi. După două zile de întreceri viu disputate și urmărite de un numeros public, pe primele locuri s-au situat : **Metalul Salonta** — haltere, **Sănătatea Oradea** — culturism, **Refractara Aștileu** — șah, **Viitorul Salonta** — volei băieți, **Liceul nr. 1 Oradea** — baschet senioare, **Școala sportivă Salonta** — baschet junioare, **Ana Sabău** și **Erica Herr** (Azbociment Oradea) și **Alexandru Csepregi** (Autobaza Salonta) — la tenis de masă

Fr. DARVASI

LA START, SPORTIVII BÎRLĂDENI

Ca în fiecare an, și acum la Bîrlad se organizează numeroase competiții dotate cu **„Cupa 16 Februarie"**. Cele mai populate starturi s-au consemnat la handbal și volei, unde se întrec 38 și, respectiv, 12 echipe din licee, școli generale și asociații sportive sindicale.

E. SOLOMON

CROSUL DE LÎNGĂ LUNCA BÎRZAVEI

Atletic Club din Reșița a organizat o mare întrecere de cros pe dealurile din împrejurimile cartierului Lunca Bîrzavei, la care au fost prezenți 300 de atleți din Deva, Hunedoara, Caransebeș și Reșița. La toate categoriile au cîștigat sportivii din localitate : **Mariana Lăcătuș** și **Gh. Predescu** — la juniori III, **Veronica Pară** și **M. Tepeneu** — la juniori II, **Mariana Burdulea** și **N. Manciu** — la juniori I.

D. GLĂVAN

CARNAVAL PE GHEAȚĂ LA BRAȘOV

Pe patinoarul artificial Petrolul din Brașov a avut loc recent un reușit carnaval pe gheață, la care au contribuit patinatorii artistici de la C. S. Tractorul, printre care Marius Negrea, Delia Bogdan, Simona d'Albon și Radu Vlad. După o reușită demonstrație, aplaudată de spectatori, a urmat parada măștilor prezentată de cursanții centrului de inițiere la patinaj al asociației sportive Petrolul. După carnaval, patinoarul a fost pus la dispoziția publicului.

C. GRUIA

PÎRTIA VESELIEI...

...se numește centrul de inițiere la schi, care a început să funcționeze în aceste zile în stațiunea Păltiniș și care este frecventat de 45 copii, membri ai cercului de turism al Casei pionierilor din Sibiu. Tot la acest centru își desăvîrșesc tehnica schiului și grupe de începători din formațiunea „Prietenii salvamontului".

Zilele trecute în stațiunea Păltiniș s-a dat în folosință un nou mijloc de tracțiune a schiorilor, un „Baby-schilift".

I. IONESCU

din toate sporturile

BOX ȘCOALA SPORTIVĂ REȘIȚA — ȘCOALA SPORTIVĂ DROBETA TURNU SEVERIN 20—15. Cea mai frumoasă partidă au oferit-o sportivii de categorie grea Vasile Sîrbu (Reșița) și Marin Ciontu (Drobeta Turnu Severin), primul cîștigînd la puncte. (D. GLĂVAN -coresp.) ● **U.M. TIMIȘOARA — C.S. ZALĂU 18—8.** Mai bine pregătiți, pugiliștii timișoreni au obținut 6 victorii la juniori și 3 victorii la seniori. (C. CREȚU, coresp.) ● **COMBINATA VITROMETAN-VOINȚA MEDIAȘ — CARPAȚI MIRSA 17—3.** În ciuda scorului sever cu care au învins gazdele, multe partide au fost echilibrate. În mod deosebit a plăcut meciul „mijlocilor" : I. Iancu (Mediaș) b.p. P. Colocaru (Mirșa). (Z. RIȘNOVEANU-coresp.) ● **C.F.R. TIMIȘOARA — CRIȘUL ORADEA 14—8.** Gală în care s-au remarcat în mod deosebit I. Borchiș, V. Donciulescu, I. Corcișan și A. Stanca de la gazde, A. Balaș și M. Duca, de la oaspeți. (P. ARCAN-coresp.)

LUPTE DUPĂ ÎNCHEIEREA „CUPEI 16 FEBRUARIE" la stilul greco-romane, este rîndul luptătorilor de la libere să participe la concursul de selecție din acest început de an. Simbătă și duminică, la Brașov, se reunesc toți sportivii care n-au împlinit vîrsta de 25 de ani și care n-au realizat performanțe deosebite la turneul olimpic de la Montreal.

MOTO NOUL SEZON va începe duminică cu o competiție de regularitate și rezistență, dotată cu „Cupa 16 Februarie". Întrecerile deschise tuturor posesorilor de motociclete, se vor desfășura (în organizarea C.S.M. Buc. — I.I.R.U.C. și Locomotiva Ploiești) pe traseul București — Ploiești (varianta Buftea). Înscrierile la acest popular concurs se fac la C.S.M. Buc. (telefon 13.10.92) și la sediul asociației sportive Locomotiva Ploiești.

„Pauza" de gimnastică la Grădinița de copii nr. 169 din sectorul 5. Conduce educatoarea Ecaterina Mihăilescu... Foto : Vasile BAGEAC

CUM SÎNT ASIGURATE DEPRINDERILE DE MIȘCARE ALE COPIILOR

(Urmare din pag. 1)

practicarea exercițiilor fizice. Lipsesc curent băncile de gimnastică, spalierele, scările duble pentru cățărat, saltelele. Colectivele de educatoare, conducerile grădinițelor recurg la diferite improvizații, dar acestea nu pot suplini un neajuns care determină o scădere a eficienței activităților de mișcare. Existența atelierului de prototipuri al Institutului de Educație Fizică și Sport, care confecționează diferite obiecte și aparate pentru educația fizică a preșcolarilor nu trebuie să scape atenției. Măcar în parte sortimentele realizate acolo ar aduce unele rezolvări.

Am notat, peste tot, bunele intenții legate de asigurarea unui permanent schimb de experiență pe planul metodicii predării exercițiilor fizice la preșcolari între colectivele de educatoare, faptul că **prof. Aurelia Stoicescu**, inspectoare metodistă de specialitate a Inspectoratului școlar al sectorului 5 a inițiat lecții orientative. Este foarte bine. Se simte, însă, nevoia ca asemenea acțiuni să fie repetate și să cuprindă, eventual prin rotație, întreaga masă a educatoarelor încadrate în creșe și grădinițe. Fiind într-un stadiu incipient, educația fizică la preșcolari (pornind de la formarea deprinderilor motrice) comportă o grijă continuă, sînt necesare acumulări metodice cît mai dense din partea celor care au menirea de a conduce acest proces.

Însemnări 200 DE MINIMUȘCHETARI... „EN GARDE!"

Copiii nu își dezmint preferințele pentru scrimă.

Ne-am convins de acest adevăr, după ceea ce am văzut, timp de două zile, la „Floreasca II". Aproape 200 de minimușchetari și-au disputat titlul de campion al Capitalei la floretă, spadă și sabie. O întrecere inedită ca întotdeauna cînd este vorba de copii, cu emoții. Ambiția micilor sportivi de a minui cît mai sigur lama de scrimă este încurajatoare, la fel ca și dorința multor părinți (cu zecile în jurul planșelor) de a-i apropia de acest sport olimpic, încă de la cea mai fragedă virstă. Ne spunea strungarul Ion Boldici *de la Întreprinderea de mașini electrice :* „Fiul meu. Claudiu nu are decît 10 ani. Dintre toate sporturile îndrăgește cel mai mult scrima. Vrea să ajungă un mare sabrer. Tot timpul liber și-l împarte între pregătirea pentru lecții — este elev în clasa a IV-a a Școlii generale nr. 164 — și sala de scrimă de la Școala sportivă Energia..."

Ca micul Claudiu Boldici năzuiesc aproape toți minimușchetarii întîlniți în concurs, pe planșele de la „Floreasca II". Campionii Dan Rădulescu *(Școala generală 69) și* Adriana Ioan *(Școala generală 21) la floretă,* Viorel Neamțu *(Școala generală 189) la spadă și* Florin Turcu *(Liceul „Spiru Haret") la sabie au și făcut o primă opțiune pentru miine. Ceilalți, în concursurile care vor urma. Fiindcă comisia municipală de specialitate intenționează să nu se oprească aici...*

Concursul micilor mușchetari bucureșteni este la a doua ediție. Prima, anul trecut, a dat cîștig de cauză, pe echipe, Școlii generale nr. 193. Anul acesta, cei de la „193" nu s-au mai prezentat la nici o probă!? Ciudat mod de a sprijini sportul, de a răspunde preferințelor copiilor...

BREVIAR

• În vecinătatea orașului Miercurea Ciuc, la Băile Harghita, cele mai mici echipaje de săniuțe, alcătuite din pionieri, își vor disputa întîietatea într-o competiție republicană dotată cu „Cupa Independenței". Această mult așteptată finală este programată în zilele de 19 și 20 februarie și la ea vor lua parte echipajele campioane ale tuturor județelor și al municipiului București. Pînă atunci, preparative asidue! Zăpada care se așterne aproape peste tot în țară favorizează o bună pregătire a finaliștilor **• În Parcul tineretului din Capitală** au avut loc, din inițiativa Școlii generale nr. 108 (prin prof. **Silvia Tcaciuc**) concursuri de patine cu rotile și minibiciclete cu participarea elevilor din clasele III și IV. În același timp, pentru elevii claselor V și VI s-a organizat un concurs de bicicliste. Ambele, sub genericul „Cupei Independenței" **(N. Tocacek,** coresp.) **• O frumoasă inițiativă** a Școlii generale nr. 30 din municipiul Galați — înființarea unor clase speciale de hochei pe gheață. La materializarea acestei inițiative, conducerea școlii se bucură de sprijinul Școlii sportive nr. 2 și al clubului sportiv Dunărea, care își vor selecționa de aici elemente pentru secțiile de copii și juniori **(T. Siriopol,** coresp.) **• Sub îndrumarea prof. Vasile Toporan,** antrenor de atletism la asociația sportivă Chimia Turnu Măgurele, numeroși copii din școlile generale ale orașului participă la concursuri de selecție, în vederea titularizării lor ca membri ai secției de copii. Acțiunea se află în curs. Ea se va finaliza o dată cu redeschiderea sezonului în aer liber.

Pentru pionierii din județul Cluj
CÎTEVA COMPETIȚII TRADIȚIONALE

În afara întrecerilor sportive organizate, în mod curent, în cadrul școlilor generale de care aparțin, pionierii din județul Cluj sînt prezenți la citeva concursuri și competiții tradiționale. Prima dintre acestea, **„Cupa Scorăget"**, care se va desfășura în zilele de 19 și 20 februarie, în comuna Beliș, situată între Huedin și Călățele, la poalele munților Gilăului, va antrena — în întreceri de schi și tir cu aer comprimat — cravate roșii cu tricolor din întregul județ **și — pentru a-i da o notă mai puțin obișnuită acțiunii** — pionieri invitați din 10 județe (Sălaj Bihor, Maramureș, Alba, Bistrița-Năsăud, Mureș, Sibiu, Suceava, Brașov etc.). Cu alte cuvinte, această acțiune sportivă pionierească de masă specifică sezonului alb, care în intențiile organizatorilor (Inspectoratul școlar, Consiliul organizației pionierilor și C.J.E.F.S. Cluj) va reuni aproape 1 000 de elevi, capătă dimensiunile unui veritabil campionat republican de schi și tir pentru copii ! Alte două concursuri de schi și tir, deci cu caracter aplicativ, le reprezintă **„Cupa micilor vinători de munte"** (loc de desfășurare pîrtiile Băișoarei) și **„Cupa Pelaghia Roșu"** (Mărișel-Stănești).

În vacanța de primăvară, elevii clujeni din școlile generale participă la o competiție de baschet, handbal, volei și tenis dotată cu **„Cupa pionierului"**. Competiția este deschisă în special elevilor din municipiile și orașele județului și ea are un larg caracter de selecție.

În fine, **„Cupa Cetatea lui Gelu"** la handbal (băieți și fete) oferă prilej de întrecere pionierilor din comuna Dăbica, pe teritoriul căreia a ființat, în primul mileniu al erei noastre, vestita așezare întărită din centrul Transilvaniei.

JOCURILE DE VERIFICARE DE IERI

PETROLUL PLOIEȘTI — GORNIK ZABRZE 2—1 (0—1)

Peste 12 000 de spectatori au fost martorii unei frumoase victorii obținute de **Petrolul** în fața cunoscutei formații poloneze. Pe un teren alunecos, partida a început în nota de dominare a gazdelor care s-au văzut, totuși, conduse în min. 21 cu 1—0 în urma unui contraatac fructificat de oaspeți prin **Kurzeja.** După pauză, presiunea gazdelor a crescut, ocaziile de gol au fost mai multe și în min. 74 **Pisău** a reușit să egaleze. Punctul victoriei a fost înscris în min. 86 de către **Simaciu** care la un corner executat de Pantea s-a înălțat frumos, trimițînd mingea cu capul peste toată apărarea adversă în poartă. Arbitrul **Mihai Moraru** a condus bine următoarele formații :

PETROLUL: Constantin I — Eparu, Negoiță, Sotir, Butufei — Simaciu, Fl. Nicolae, Angelescu — Pantea, Toporan, Fl. Dumitrescu (au mai jucat : Constantin II, State și Pisău). **GORNIK ZABRZE: Cimander — Zavada, Wieczorek, Jarzina, Popowicz — Szoltasik, Lazurovicz, Kurzeja — Radeski, Gil, Martinkowki** (au mai jucat : Hutka și Krettek). **(Ion TĂNĂSESCU** — coresp.).

• MIINE, STEAUA — GORNIK ZABRZE, Miine, pe stadionul Steaua, va avea loc partida amicală internațională dintre **Steaua** și cunoscuta formație din Polonia, **Gornik Zabrze.** Partida este programată cu începere de la ora 15.30.

POLITEHNICA TIMIȘOARA — SPARTACUS ELORE BEKESCSABA 3—1 (2—0)

Circa 10 000 de spectatori au fost prezenți pe stadionul „1 Mai" din Timișoara pentru a urmări partida amicală internațională dintre Politehnica și Bekescsaba. Studenții au avut o evoluție foarte bună în prima repriză, cînd au reușit citeva faze spectaculoase. Scorul a fost deschis de **Anghel** (min. 7), care a fructificat o pasă a lui Lața. În min. 16, **Păltinișan** a transformat o lovitură de la 11 m acordată în urma unui fault comis asupra lui Nucă. În continuare, jocul devine ceva mai echilibrat.

După pauză, în min. 65, **Mioc** majorează scorul la 3—0 pentru gazde. În finalul meciului oaspeții reușesc să înscrie unicul lor gol prin **Bogaci** (min. 82). Arbitrul **D. Bejenescu** a condus următoarele formații :

POLITEHNICA : Bathori — Mioc, Păltinișan, Mehedințu, Vișan — Roșca, Dembrovschi, Lața — Anghel, Nucă, Floareș. Au mai jucat Catona, Barna, Covalcic, Istrătescu, Nadu, Maier, Petrescu și Șerbănoiu.

BEKESCSABA : Bugyik — Albertik, Laza, Zsiros, Zsombogy — Majan, Nemet, Csepregi — Ravasz, Maghiar, Lucaci. Au mai fost folosiți : Toth, Zilbaner, Vazar, Kiralivari, Bogaci. **(St. MARTON** — coresp.)

• MIINE, oaspeții evoluează la Arad, în compania echipei de Divizia B **Rapid.**

• C.S. TÎRGOVIȘTE — C. S. TÎRGOVIȘTE (rezerve-juniori) 6—4 (4—2). Au marcat : **Tătaru** (3), **Furnică, Pitaru, Pîrvu,** respectiv, **Vintilă** (2), **Pietroianu, Popescu.** Partida s-a desfășurat în fața a peste 7 000 spectatori, veniți pentru întîlnirea perfectată cu **Steaua.** Bucureștenii nu s-au putut prezenta însă la meci, din cauza unei defecțiuni a autocarului care-i transporta spre Tîrgoviște. Urmează ca întîlnirea amicală **C.S. Tîrgoviște — Steaua** să se dispute ulterior. **(M. AVANU** — coresp.).

RAPID — F. C. BAIA MARE 4—1 (2—0). Partida amicală, disputată ieri după amiază pe stadionul Giulești din Capitală, a constituit un bun prilej de verificare a stadiului de pregătire atins de cele două echipe. Deși terenul a fost acoperit cu un subțire strat de zăpadă, s-a jucat frumos, deschis și au fost create multe faze la ambele porți. Bucureștenii au construit acțiuni simple în atac și au „punctat" de patru ori prin **Constantinescu** (min. 13), **Rișniță** (min. 43 din 11 m), **D. Popescu** (min. 71 și 75). Băimărenii au legat bine jocul la mijlocul terenului, au avut multe posibilități de a înscrie, dar Borz (min. 7) și Sabău (min. 68) au expediat balonul în bară. Pentru oaspeți a marcat **Manu** (min. 69).

Arbitrul **I. Pop** a condus bine următoarele formații : **RAPID : Ioniță — Telespan, Pîrvu, Grigoraș, A. Dumitru — M. Stelian, Cojocaru, Rișniță — Constantinescu, Neagu, Manea.** Au mai jucat : Pop, Șutru, D. Popescu, Cruce, David, Popa, Zalupca, Rontea. **F. C. BAIA MARE : Ariciu — Molnar, Condruc, Sabău, Koler — Borz, Radu, Moldovan — Roatiș, Sepi, Coman.** Au mai jucat : Fejer, Lenghel, Manu, Ignat. **(P. V.)**

F.C.M. GALAȚI — F. C. BRAILA 2—1 (0—0). Gălățenii s-au mișcat destul de bine în acest meci de verificare, mai ales în repriza secundă, combinînd cu destulă iscusință, însă pînă la zona de finalizare. Se simte, în continuare, lipsa unui atacant percutant. Au marcat : **Burcea** (min. 48), care a reintrat după o lungă absență, jucînd chiar foarte bine, și **Țolea** (min. 63). Oaspeții datorează punctul marcat autogolului realizat de fundașul **I. Nicu** (min. 85). Divizionara A a folosit următoarea echipă : **Oană (Hagioglu) — Nedelcu, Stoicescu (Morohai), Adamache. I. Nicu — Ploeșteanu, I. Constantinescu, Haiduc (Orac) — Țolea (D. Radu), Ene (Vochin, Burcea), Constantin (Stanciu).** (S. TELEMAC-coresp.).

F. C. ȘOIMII SIBIU — F.C.M. REȘIȚA 2—0 (1—0). Partida, disputată pe stadionul Șoimii în prezența a peste 4000 de spectatori, s-a desfășurat în nota de superioritate a gazdelor care au marcat prin **Frățilă** (min. 3 și 85). Au fost prezentate formațiile : **ȘOIMII : Negru — Botoroagă, Vlad, Mihăilă, Rusu — Răduță, Muscă, Turlea — Munteanu, Frățilă. Stănilă.** Au mai fost folosiți : Rotaru, Oprea, Virlan, Schwartz și Georgescu. **F.C.M. REȘIȚA : Windt — Porațchi, Hergane, Kiss, Filipescu — Jacotă. Gabel, Căprioru — Atodiresei, Tănase, Florea.** Au mai jucat : Ilieș, Chivu, Utiu **(Ilie IONESCU** — coresp.).

UNIREA ALEXANDRIA — JIUL 2—2 (0—1). Pe un teren greu, acoperit de zăpadă, cele două echipe au desfășurat un joc spectaculos, de mare angajament. Întîlnirea a fost urmărită de peste 3000 de spectatori. Au înscris : **Voicilă** (min. 51) și **Dumitriu** (min. 89) pentru gazde, **Stoica** (min. 30) și **Bucurescu** (min. 65) pentru Jiul. Formații prezentate : **UNIREA : Boroi — Capră, Țiuș, Țiță, Chiriac — Dumitru, Voicilă, Ioniță — Manciu, Frumosu, Hirsulescu.** Au mai jucat : Popa, Ghiță, Pleșoianu, Jipa și Lecoviște. **JIUL : Homan — Rusu, Bădin, Ciupitu, Deleanu — Augustin, Stoica, Bucurescu — Stoichiță, Sălăjan, Covaci.** Au mai jucat : Cavai, Moga, Varodin. **(M. BIZON** — coresp.).

CORVINUL HUNEDOARA — AURUL BRAD 2—0 (0—0). Au marcat : **Stan** (min. 50) și **Petcu** (min. 55). **Corvinul** a început partida cu următorul „11" : **Ion Gabriel — Dina, Tonca, Vlad, Albu — R. Nunweiller, Economu, Lazăr — Șurenghin, Georgescu, Bucur.** Au mai jucat : Bologan, Stan, Gruber, Banciu, Miculescu, Petcu. **(I. VLAD**-coresp.).

VULTURII TEXTILA LUGOJ — C.F.R. TIMIȘOARA 2—3 (1—1). Jocul a fost dominat de oaspeți, care au prezentat o echipă omogenă, bine pusă la punct. Timișorenii au rulat întreg lotul de 18 jucători. Golurile au fost înscrise de **Marincan** (min. 22 din 11 m) și **Nestorovici II** (min. 88) pentru gazde, respectiv **Tirșoveanu** (min. 30) și **Volaru II** (min. 60 și 80) pentru învingători. **(C. OLARU** — coresp.).

ELECTROPUTERE CRAIOVA — DINAMO SLATINA 3—2 (0—1). Oaspeții au condus cu 2—0 prin golurile marcate de **Mincioagă** (min. 28) și **Frățilă** (min. 66), dar craiovenii au obținut victoria prin punctele înscrise de **Tacoi** (min. 80 și 86, ambele din 11 m) și **Corneanu** (min. 88). În min. 13, **Palea** (Electroputere) a ratat un 11 m. Pentru proteste și gesturi nesportive la adresa arbitrului, jucătorii **Bondrea** (Electrop.) și **Ciocioană** și **Frățilă** (Din.) au fost eliminați de pe teren. **(Șt. GURGUI**-coresp.).

RELONUL SĂVINEȘTI — I.T.A.P. NEAMȚ 6—1 (4—0). Au marcat : Trenchea (min. 2), Lascăr (min. 20 și 89), Stănică (min. 40), Ciocan (min. 44), Crivoi (min. 75), respectiv Spirache (min. 50). **(N. MARCU** — coresp.).

DACIA UNIREA BRĂILA — VICTORIA TECUCI 0—0.

TURNEUL LOTULUI REPREZENTATIV

(Urmare din pag. 1)

Testul doi, cel de la Nisa, s-a încheiat, deci, cu un pas înainte în sensul pregătirii. La pozitiv : plusul din jocul fundașilor centrali ; creșterea rolului lui Dumitru ; adecvarea întregii echipe la un joc mai viguros. La negativ : persistența momentelor de derută : perioada dintre minutele 38—45, ca și minutele premergătoare golului înscris de Guillou ; irosirea ocaziilor în situații clare, de contraatac.

Să așteptăm, acum, testul trei, cel de la Marsilia, de marți (n.r. : ultimul meci al turneului a fost devansat cu o zi) pentru a judeca în ansamblu lucrurile. Deocamdată, să menționăm plusul înregistrat la Nisa, fără să omitem faptul că jocul de contraatac a convenit în mod evident extremelor rapide pe care le are lotul. Să sperăm că fotbaliștii noștri vor ști să conducă lucrurile astfel încît trecerea de la eficacitatea contraatacului la cea a atacurilor curente (așa cum se va întîmpla, probabil în meciul cu Spania) să se facă în mod corespunzător. În orice caz, strădania depusă de ei aici, pe Coasta de Azur, merită să fie răsplătită. Să așteptăm cu încredere primăvara, care aici a venit, înlesnind pregătirea lotului nostru.

ve. VIGU, foarte bun în prima parte, cînd „s-a lipit" de periculosul jucător de culoare Toko. După pauză și-a permis o relaxare nedorită, complicînd puțin faza, pentru a „juca frumos". DUMITRU a jucat excelent 60 de minute. A cîștigat duelul cu mijlocașii adverși. A evoluat pe toată linia din fața fundașilor. A intuit bine momentele de contraatac, executînd lansări spectaculoase. A slăbit însă în ultimele 30 de minute. Dacă va continua să lucreze cum lucrează în acest turneu, probabil că cele 30 de minute deficitare vor dispare. MULȚESCU a muncit mai mult ca oricînd. Tehnician fin, s-a mai spus asta, Mulțescu are — în continuare — o incitinire în joc care nu se prea potrivește cu nervul extremelor. BÖLÖNI a vrut mult și a realizat mai puțin. Suportă cu o oarecare dificultate iuțirea jocului. Capacitatea lui de efort va trebui să fie valorificată prin ordonarea jocului. TROI, în bună dispoziție. Starturi de sprinter, fundași depășiți. Acestea sînt lucruri cunoscute, dar, din păcate, la fel de cunoscută e lipsa sa de precizie în unele execuții tehnice, care anulează multe mingi. De asemenea, Troi a participat mai puțin la faza de apărare. DUDU GEORGESCU. La cele spuse, un supliment. A fost mai activ și, parcă, ceva mai tăios ca altă dată. ZAMFIR a făcut un salt de 180 de grade față de Bordeaux. A înscris spectaculos golul al patrulea și l-a creat pe cel de-al cincilea. Un „om de zi" — se spune —, dar această zi nu depinde numai de el, ci și de felul în care este jucat. La Nisa s-a înregistrat un progres în acest sens. MARCU. Timid și afectat de imensa ratare din minutul 5. Încă un „jucător de zi". BALACI a jucat puțin. Poate că a fost neîncălzit. Nu și-a găsit locul. E oarecum surprinzător pentru un jucător tehnic. La golul patru a centrat exemplar pentru extremele noastre, care nu prea sînt inspirate la acest procedeu tehnic.

C. S. U. GALAȚI DOREȘTE SĂ CONFIRME REUȘITELE DIN ANUL TRECUT

Antrenorul **Dumitru Comșa,** fostul atacant al echipelor Gloria C.F.R. Galați, Prahova Ploiești și Rapid București, a preluat de la 24 ianuarie, conducerea tehnică a echipei C.S.U. Galați.

La unul din primele antrenamente i-am adresat noului antrenor cîteva întrebări.

— Ce v-ați propus să realizați cu noua dv. echipă ?

— Dat fiind faptul că la C.S.U. am găsit un climat propice (lăsat de Ion Zaharia, actualmente bolnav), jucători cărora le place fotbalul și care m-au înțeles de la primul contact, sper să realizăm împreună următoarele obiective : o evoluție frumoasă în „Cupă", locul patru în clasamentul Diviziei B (seria I) și, mai ales, să jucăm, în continuare, un fotbal de calitate. Pentru realizarea acestor obiective muncim cu toată seriozitatea. Jucătorii depun eforturi lăudabile pentru a acumula cît mai multe resurse.

— Care este programul în perioada imediat următoare ?

— Vom susține la Galați cîteva meciuri de verificare, după care, între 16—26 februarie, vom continua pregătirile la Slănic Moldova. În acea perioadă vom juca cu Minerul Comănești, Petrolul Moinești, C.S.M. Borzești, Unirea Focșani și apoi, la 27 februarie, cu S.C. Bacău, în Cupă.

— După cum bine știți, C.S.U. Galați a avut o comportare remarcabilă în ediția de anul trecut a „Cupei României" și se află și acum angajată în această prestigioasă competiție. Ce șanse îi acordați ?

— Optimismul și marea ambiție a jucătorilor, care doresc să redimensioneze performanța de anul trecut, îmi dau încrederea în reușită. Unde există optimism și ambiție, coroborate — firește — cu o bună pregătire, sînt convins că va apare și succesul.

Vom încerca să realizăm tot ceea ce ne-am propus cu următorul lot de jucători : **Tănase, Chiriazic, Ungureanu** — portari ; **Pasquale, Gogan, Enache, Olteanu, Șarpe, Marta, D. Georgescu** — fundași ; **Bejenaru, Dobre, E. Georgescu, Păunescu, Boghici, Cimpeanu, Stoica, Rotaru** — mijlocași ; **Cotigă, Ustabacieff, Marinescu, Cramer, Băcescu, Sima** — atacanți.

Telemac SIRIOPOL — coresp.

ACTUALITATEA ÎN TENIS

● Bogată activitate internațională ● „Cupa 16 Februarie"

În această săptămînă, tineri jucători și jucătoare iau parte la o serie de competiții internaționale. La București va avea loc întîlnirea amicală de juniori dintre echipe ale Ungariei și României. Meciurile se vor disputa vineri, sîmbătă și duminică în sala „23 August". Antrenorul **Aurel Segărceanu** însoțește un lot de junioare în R.P. Ungară. Au făcut deplasarea **Elena Popescu, Gabriela Dinu, Nadia Becherescu, Marilena Totoran, Gabriela Szoke** și **Cosmina Popescu,** ele urmînd să evolueze în localitatea Beretyeufalu, în cadrul unei întîlniri amicale. În sfîrșit, la Moscova vor avea loc Campionatele internaționale de sală ale U.R.S.S. Tenisul românesc va fi reprezentat de **Octavian Vilcioiu, Marian Mirza** și **Mihai Tăbăraș.**

★

În sala clubului Steaua din Capitală se desfășoară tradiționala competiție de tenis dotată cu „Cupa 16 Februarie". Într-un meci deosebit de atractiv, în care s-au întîlnit **Andrei Dirzu** (Progresul) și **Florin Segărceanu** (Dinamo), primul a cîștigat în două seturi : 7—6, 6—4. Alte rezultate din turul II : **M. Mirza** (Steaua) — O. Vilcioiu (Dinamo Brașov) 6—3, 6—0 ; **B. Almăjan** (Jiul Petroșani) — J. Bircu (Dinamo București) 6—3, 6—1 ; **M. Rusu** (Steaua) — A. Viziru (Cuprom Baia Mare) 5—7, 6—3, 6—3 ; **I. Kerekeș** (Dinamo Brașov) — A. Sütö (Cuprom Baia Mare) 6—4, 4—1, ab. ; **T. Frunză** (Progresul) — C. Dumitrescu (Jiul) 7—5, 6—4 ; **R. Bădin** (C.S.U. Construcții) — Z. Nemeth (Cuprom Baia Mare) 7—6, 4—6, 6—3 ; **C. Popovici** (Steaua) — A. Leonte (Steaua) 6—3 6—1.

LOZ ÎN PLIC

LOZUL ÎN PLIC VĂ OFERĂ POSIBILITATEA OBȚINERII DE AUTOTURISME ȘI IMPORTANTE CÎȘTIGURI ÎN BANI !

Zilnic pe lista marilor cîștigători la Loz în plic își înscriu numele numeroși participanți.

Și dv. vă veți putea număra printre aceștia cu o singură condiție : SĂ JUCAȚI !

NU UITAȚI : NUMAI CINE JOACĂ, POATE CÎȘTIGA !

FOTBAL

MIHAI ADAM : „NU MI-A FOST UȘOR SĂ PUN CAPĂT UNEI ACTIVITĂȚI DE PESTE 18 ANI"

Mihai Adam *cu unul din trofeele pe care le-a obținut ca golgeter al campionatului*

La recenta plenară a Consiliului județean Cluj pentru educație fizică și sport, printre participanți s-a aflat și maestrul sportului **Mihai Adam,** în calitatea sa de membru al acestui for sportiv. Prilej pentru o scurtă, dar plăcută convorbire cu fostul jucător al echipei C.F.R. Cluj-Napoca despre activitatea lui și situația formației feroviare.

— Cum s-a produs și cum suporți despărțirea de fotbal ca jucător ?

— Anul trecut, la Reșița, în penultimul meci pe care C.F.R. Cluj-Napoca l-a susținut în Divizia A, am apărut pentru ultima oară în postura de jucător. Am fost nevoit să mă retrag de pe gazon, la virsta de 36 de ani, din cauza unei mai vechi accidentări (desprindere de ligamente) care mă supăra din ce în ce mai mult. Nu mi-a fost deloc ușor să pun capăt unei activități de peste 18 ani ca jucător în echipe divizionare A și B, perioadă în care numai în prima divizie am evoluat în 354 de meciuri (n.r. : deține recordul în această privință pe plan național) și am înscris 160 de goluri. Am jucat atît de mult și aș mai fi jucat încă, dacă piciorul nu m-ar fi împiedicat s-o fac, deoarece mi-a plăcut și îmi place nespus fotbalul, ale cărui cerințe și rigori m-am străduit să le îndeplinesc.

— Care îți sînt proiectele, cel puțin pentru viitorul apropiat ?

— Deocamdată, dorința mea cea mai arzătoare este să mă vindec complet, scop în care sînt necesare încă trei luni fără eforturi fizice deosebite. Apoi, voi reveni pe gazon, dar — desigur — nu ca jucător. Deși activitatea mea profesională, ca inginer mecanic în cadrul Regionalei C.F.R. Cluj, îmi oferă satisfacții, pasiunea pentru fotbal mi-a rămas puternică și intenționez să devin — în paralel — și antrenor. De altfel, m-am și înscris pentru cursul intensiv de antrenori, așteptînd acum deschiderea lui. Pentru început, mi-am propus să iau în pregătire o grupă de copii, cărora sper să le fiu nu numai antrenor, ci și un bun pedagog.

— Ca fost jucător, pînă de curînd, la C.F.R. Cluj-Napoca, cum îți explici căderea acestei echipe?

— După retrogradarea în divizia secundă, foștii mei colegi de echipă au privit noua situație cu superficialitate, supraevaluîndu-și posibilitățile și crezînd că succesele vor veni de la sine. Lotul de jucători, care înainte era foarte unit și disciplinat, s-a divizat în grupulețe, cu mentalități și comportări divergente. A început, din ce în ce mai evident, să-și facă loc indisciplina, atît în timpul pregătirilor, cît și în jocuri. Mai mult chiar, au apărut și abaterile de la viața sportivă. Iar toate aceste manifestări au fost tratate cu oarecare îngăduință de către factorii răspunzători. Printre cauzele slabei evoluții din toamnă trebuie să menționăm și ineficacitatea, care este o carență mai veche a echipei și care ține — în fond — tot de calitatea pregătirii.

— Care este acum situația și ce perspective întrezărești echipei feroviare pentru retur ?

— Lucrurile s-au schimbat în bine. Iarna aceasta, echipa s-a pregătit foarte intens și cred că în sezonul de primăvară ea va reuși să se reabiliteze, atît prin jocul pe care îl va presta, cît și prin rezultate.

În această notă optimistă s-a încheiat dialogul nostru cu Mihai Adam, un jucător model în multe privințe, căruia asociația sportivă C.F.R. Cluj-Napoca, dar și clubul universitar clujean, sub culorile cărora a activat ani și ani de zile, au datoria morală de a-i marca împreună retragerea printr-un moment festiv, sărbătoresc, pe care el îl merită cu prisosință.

Constantin FIRĂNESCU

PREGĂTIRILE ECHIPELOR DIVIZIONARE B ȘI C

ARMĂTURA ZALĂU (seria a III-a a Diviziei B) s-a întors zilele trecute din stațiunea Borsec, unde s-a pregătit și a susținut cîteva jocuri amicale. Antrenorii **Vasile Bălțuiu** și **Carol Calina** pun accentul acum pe omogenizarea echipei, deoarece lotul a suferit unele schimbări : **Pașcalău** și **Petruț** au plecat să-și satisfacă stagiul militar, în schimb au venit alți trei jucători : **Crețu** — nou legitimat, **Marian** și **Bumbuț.** În programul de pregătire al echipei figurează o serie de meciuri de verificare și un turneu în Cehoslovacia, începînd din 2 martie, la invitația echipei Strojale Martin. Armătura va juca cîte două partide cu Unirea Dej și C.F.R. Cluj-Napoca, una cu „U" Cluj-Napoca, iar în ziua de 17 februarie va susține un meci internațional cu echipa maghiară Elöre Spartakus Békéscsaba.

Obiectivul echipei din Zalău pentru retur : clasarea pe unul din primele 8 locuri. **(M. BONȚOIU** — coresp.)

MINERUL GURA HUMORULUI tinteste rămînerea în „B". După un start destul de bun, în toamnă, noua promovată a cam... obosit, terminînd turul pe un loc modest. **„Trăgînd concluziile necesare,** ne spunea C. Filipovici prim-vicepreședinte al C.O.E.F.S., **jucătorii și antrenorul Ion Buzoianu au început pregătirile animați de dorința ca echipa să realizeze un retur bun, să aibă o comportare care să-i permită să rămînă în Divizia B. Activînd pe lîngă Exploatarea minieră Leșul Ursului, echipa are toate condițiile materiale — teren, echipament — ca să se pregătească temeinic, să practice un fotbal care să satisfacă miile de suporteri".**

După pregătirea de două săptămîni de pe Valea Bistriței, echipa din Gura Humorului își continuă antrenamentele în localitate, susținînd și o serie de meciuri de verificare. A jucat cu campioana județeană Zimbrul Suceava (scor : 5—1), cu divizionara C Foresta Fălticeni (4—1), după care urmează întîlnirile cu Dorna Vatra Dornei și F.C.M. Galați. Apoi, Minerul va participa la un turneu la Fălticeni, după care va juca la Baia Mare și Baia Borșa. Antrenorul I. Buzoianu a promovat în lot 4 juniori din pepiniera locală. **(Al. C.)**

AUTOMECANICA BUCUREȘTI, din seria a V-a a Diviziei C, care a reușit frumoasa performanță de a se califica în „optimile" populare competiții **„Cupa României"** (va juca tot cu o echipă din „C", Progresul Corabia) se pregătește intens pentru noul sezon. Antrenorul **Constantin Matache** are la dispoziție întregul lot cu care a încheiat turul campionatului, toți jucătorii aflîndu-se la nivelul corespunzător actualei perioade de pregătiri. Confruntarea din „cupă" este așteptată cu un deosebit interes și se poate spune că atît conducerea asociației, a întreprinderii Automecanica, cît și organele sindicale și U.T.C. se interesează îndeaproape de toate problemele echipei.

Pînă acum, Automecanica a susținut meciuri de verificare cu Steaua (scor : 1—4) și Sticla București (din campionatul categoriei „Onoare"), pe care a întrecut-o cu 2—1. Simbătă și duminică, formația bucureșteană va evolua la Roșiorii de Vede, jucînd în tradiționala competiție organizată de formația locală **ROVA, „Cupa 16 Februarie",** alături de echipele **C.F.R. Timișoara, Unirea Alexandria** și **ROVA Roșiori.** Pînă la etapa de „cupă" — din 27 februarie — Automecanica va mai susține meciuri de verificare cu **Flacăra roșie București,** cu **Rapid** sau **Progresul** și cu alte două-trei echipe nedesemnate încă.

PROGRESUL CORABIA, adversara din „optimile" Cupei României a formației Automecanica, se pregătește și ea cu multă ambiție pentru evenimentul de la 27 februarie. Față de formația standard din toamnă, s-a produs o schimbare, fiind cooptat un junior talentat, **Eusebiu Gutac,** care are drept de joc. Pînă acum, antrenorul **Petre Prodileanu** a pus accent mai mult pe pregătirea fizică (cinci ședințe săptămînale), susținînd doar două jocuri-școală cu o formație locală. Primul meci de verificare, în deplasare, îl va susține astăzi, cînd va evolua la Tr. Măgurele în compania divizionarei B Chimia. Duminică va juca acasă, cu Cetatea Tr. Măgurele (Divizia C). Se duc tratative pentru o partidă amicală cu Universitatea Craiova (juniori) și cu alte echipe mai... tari. **(T. R.)**

LOTO — PRONOSPORT INFORMEAZĂ

DUMINICĂ, 13 FEBRUARIE 1977, O NOUĂ TRAGERE SPECIALĂ PRONOEXPRES

Vi se oferă o bogată listă de cîștiguri : autoturisme, excursii în străinătate și numeroase premii în bani.

Șansele dv. de cîștig cresc deoarece la această tragere specială cîștigurile suplimentare atribuite la cele 2 extrageri ale fazei a II-a vor fi suportate din fondul special al sistemului Pronoexpres.

NU UITAȚI : JUCÎND CÎT MAI MULTE BILETE DE 15 LEI VARIANTA SIMPLĂ, PARTICIPAȚI LA TOATE CELE 5 EXTRAGERI ȘI AVEȚI POSIBILITĂȚI SPORITE DE A VĂ NUMĂRA PRINTRE MARII CÎȘTIGĂTORI !

MARI CÎȘTIGĂTORI LA LOZ ÎN PLIC

Vă prezentăm o parte din **marii cîștigători la Loz în plic** cărora le-au fost atribuite autoturisme în ultima perioadă :

ARBĂNAȘ PETRU, Moldova Veche-oraș nou, jud. Caraș-Severin.

MATEI GHEORGHE, Călărași, județul Ialomița.

ISPAS I. GHEORGHE, comuna Celaru, județul Dolj.

SPÎRLEA TOMA, Drobeta Turnu-Severin, județul Mehedinți.

PUȘCAȘ OVIDIU-TITUS, Cluj-Napoca, județul Cluj.

NUMERELE EXTRASE LA TRAGEREA PRONOEXPRES DIN 9 FEBRUARIE 1977

FOND GENERAL DE CÎȘTIGURI : 1.090.161 lei din care 339.781 lei report.

EXTRAGEREA I :
16 25 42 8 35 31

EXTRAGEREA a II-a :
41 24 13 39 34

Plata cîștigurilor se va face în Capitală începînd din 17 februarie pînă la 9 aprilie, în țară aproximativ din 21 februarie pînă la 9 aprilie 1977 inclusiv, iar prin mandate poștale aproximativ din 21 februarie 1977.

CORESPONDENȚĂ DIN BERLIN

BOBERII DIN R. D. GERMANĂ VIN LA SINAIA CU UN BAGAJ DE TITLURI

Boberii din R. D. Germană sosesc la Sinaia cu un proaspăt titlu de campion mondial, ceea ce înseamnă o „carte de vizită" mult mai amplă decît se prevăzuse pentru dublul campion olimpic **Meinhard Nehmer** și coechipierii săi. „În această iarnă postolimpică ne-am pregătit altfel decît în trecut. Înaintea J.O. de la Innsbruck nu ne cunoștea nimeni, eram începători în ale bobului. După cele două medalii olimpice de aur — surprinzătoare și pentru noi — ne-am trezit brusc în centrul atenției. Aceasta ne îngreunează situația, cu atît mai mult cu cît marile competiții ale sezonului actual se dispută pe pîrtii naturale și nu artificiale, cum e cea de la Oberhof, cu care sîntem obișnuiți" — declară antrenorul federal **Horst Hörnlein**, el însuși campion olimpic la sanie, în 1972.

ARMONIZAREA NOULUI ECHIPAJ

Această declarație reținută se întemeiază pe cîteva elemente care influențează pregătirile boberilor din R.D.G. În primul rînd, cel mai bun pilot al țării: **Meinhard Nehmer**, acum în vîrstă de 36 de ani, nu a putut — din pricina unui accident la picior — să înceapă antrenamentele decît în noiembrie, împrejurare complicată și de faptul că el și-a ales pentru această iarnă un nou frînar, cu care ar fi trebuit să se obișnuiască. Acest nou echipier, **Raimund Bethge**, nu e nici el un nouvenit în bob, de vreme ce la Innsbruck a fost al șaptelea în proba de 2 și al patrulea în proba de 4. Pînă la realizarea armoniei noilor parteneri și ritmului comun în cursă, bobul cel mai rapid din R.D.G. devenise cel al echipajului **Schönau —Seifert**. Abia în ultimele săptămîni, înainte de campionatele mondiale de la St. Moritz, cuplul Nehmer—Bethge a revenit în frunte.

SPRINTERI LA START

O a doua problemă a pregătirilor a fost ridicată de operația de reconstituire a întregului lot al R.D.G. Printre noii boberi care au luptat să obțină un loc în echipaje s-a aflat și **Hans-Jürgen Gerhardt** (22 de ani), înainte vreme sprinter de 10,4 pe 100 m, de la S. C. Turbine Erfurt, și membru al ștafetei R.D.G. de 4×100 m, campioană europeană de juniori în 1973. El e primul tînăr atlet care a și reușit în noul sport: a făcut parte din bobul de 4, campion mondial zilele trecute la St. Moritz.

În sfîrșit, a treia greutate ar consta în numărul mic de antrenamente pe care le-au efectuat echipajele de 4, întrucît pe pîrtiile artificiale deschise și probelor de sanie acestea se înscriu mai greu. Iată de ce succesul de la St. Moritz a fost din nou o surpriză, care va da însă un puternic suport moral echipei R.D.G. la Sinaia. Formația noastră se îndreaptă spre București, după ultimele antrenamente efectuate la Oberhof.

HEIDI FISCHER
„Deutsches Sportecho" — Berlin

SPORTUL ÎN LUME

TENISMANII NOȘTRI AU LUAT NOI STARTURI

Au început întrecerile turneului internațional de tenis de la Ciudad de Mexico, concurs contînd pentru „Circuitul W.C.T.". În primul tur, jucătorul român **Ilie Năstase** l-a învins în două seturi, cu 6—0, 6—3 pe mexicanul Luis Baraldi. Alte rezultate: Manuel Orantes — Manuel Llamas 7—6, 6—1; Cliff Drysdale — Ross Case 6—4, 4—6, 6—3; Adriano Panatta — Corrado Barazzutti 6—1, 2—3 (abandon). La acest turneu mai participă, printre alții, australienii Ken Rosewall și Tony Roche, cehoslovacul Jan Kodes, olandezul Tom Okker, americanul Vitas Gerulaitis și polonezul Wojtek Fibak.

În turneul care se desfășoară la Springfield (Massachussetts), în cadrul Marelui Premiu FILT, **Ion Țiriac** l-a întîlnit în primul tur pe englezul Buster Mottram, în fața căruia a pierdut cu 6—2, 6—1. Favoriții s-au impus și în celelalte partide: Guillermo Vilas — Fred Taygan 6—3, 6—2; Stan Smith — Eric Van Dillen 6—4, 6—4; Roger Taylor — Jim McManus 6—3, 6—1; Colin Dibley — Mike Cahill 6—4, 6—4.

★

În proba de dublu din cadrul turneului internațional feminin de tenis de la Chicago, contînd pentru circuitul „Virginia Slims", cuplul **Virginia Ruzici** (România) — Kristien Shaw (S.U.A.) a învins cu 7—6, 6—1 perechea americană Zenda Liess — Mary Carillo.

TURNEUL DE ȘAH DE LA MALAGA

MADRID, 9 (Agerpres). — În runda a treia a turneului internațional de șah „Costa del Sol", care se desfășoară la Malaga, **Victor Ciocîltea** l-a învins în 36 de mutări pe Manuel Ruiz (Spania), iar **Florin Gheorghiu** a remizat cu Stefano Tatai (Italia). **Mircea Pavlov** a pierdut la șahistul spaniol Manuel Medina, dar a cîștigat partida întreruptă în runda anterioară cu Ruiz. Alte rezultate din runda a treia: Christiansen — Bellon 1—0; Garcia — Castro 1—0; Piasetsky — Byrne și Robatsch-Hernandez remize.

În clasament conduc Byrne, Christiansen (ambii S.U.A.), Tatai (Italia) și Piasetsky (Canada), cu cîte 2 puncte, urmați de **Florin Gheorghiu, Victor Ciocîltea, Mircea Pavlov** (toți România), Castro (Columbia), Bellon, Medina și Garcia (toți Spania) — cîte 1½ puncte.

PE GHEAȚĂ ȘI PE ZĂPADĂ

CAMPIONATELE DE SCHI ALE ITALIEI

Campionatele de schi ale Italiei au început la Caspoggio cu proba feminină de slalom special, în care victoria a revenit **Claudiei Giordani**, cronometrată în cele două manșe cu timpul total de 1:31,47. Pe locurile următoare s-au clasat Wilma Gatta — 1:32,78 și Maria-Rosa Quario — 1:33,46.

CIRCUITUL CELOR 4 TRAMBULINE DIN ELVEȚIA

Competiția de sărituri desfășurată pe patru trambuline din Elveția s-a încheiat cu victoria elvețianului **Walter Steiner**, care a totalizat în patru concursuri 996,4 p. L-au urmat în clasamentul general Alfred Pungg (Austria) — 917,1 p, Ernst von Grünigen (Elveția) — 894,9 p și Kari Yliantilla (Finlanda) — 883,3 p.

Ultimul concurs s-a disputat pe trambulina de la Engelberg și a fost cîștigat de Walter Steiner, cu 237,7 puncte (sărituri de 102 m și 109,5 m).

SLALOMUL DE LA KLOSTERS

Proba masculină de slalom uriaș de la Klosters (Elveția) a revenit schiorului elvețian **Didier Bonvin**, care a realizat în două manșe timpul total de 3:41,50. Pe locurile următoare s-au situat Christian Hemmi (Elveția) — 3:42,48 și Philippe Barroso (Franța) — 3:44,20.

PREGĂTIRILE HOCHEIȘTILOR UNGURI

Reprezentativa de hochei pe gheață a Ungariei, care se pregătește în prezent în Cehoslovacia, a susținut un joc de verificare la Usti nad Labem cu selecționata de juniori a țării-gazdă. Tinerii hocheiști cehoslovaci au terminat învingători cu scorul de 5—3 (1—0, 0—1, 4—2).

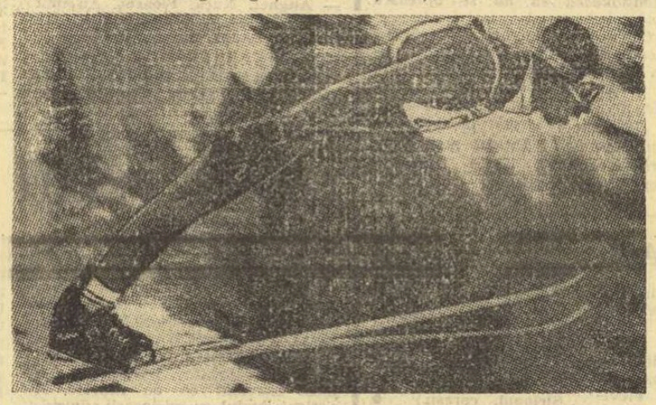

Elvețianul Walter Steiner, *unul dintre cei mai buni săritori de la trambulină ai sezonului*

TELEX

ATLETISM ● La Melbourne, Bronislaw Malinowski a ieșit învingător la 3 000 m obs. în 8:24,6, iar Raelene Boyle a cîștigat 100 m în 11,7. Alte rezultate (în toate probele victoria a revenit sportivilor australieni): **masculin**: 100 m — Paul Narcott 10,5; 400 m — Rick Mitchell 46,2; prăjină — Ray Boyd 5,00 m; **feminin**: 1 500 m — Penny Gray 4:20,1; 100 m g — Cheryl Boswell 14,2 ● La Köln, proba feminină de 60 m a fost cîștigată de vest-germana Bärbel Possekel în 7,1, performanță care egalează recordul lumii pe teren acoperit. La Böblingen: 50 m — Faendrich (Elveția) 5,7; 3000 m — Ryffel (Elveția) 7:56,4.

BASCHET ● În cadrul sferturilor de finală ale competiției masculine „Cupa Koraci" s-au disputat trei partide, încheiate cu rezultatele: Canon Veneția — Standard Liège 82—72 (43—38); Snaidero Udine — Berck (Franța) 90—92 (39—45); Hapoel Ramat Gan — Caen 87—93 (44—46).

BOX ● La Lodz s-a disputat meciul dintre echipele Poloniei și Finlandei. Pugiliștii polonezi au terminat învingători cu 18—2.

HALTERE ● Campionatul Franței pe echipe a fost cîștigat de reprezentativa regiunii Ile de France cu 2 555 kg — nou record francez. Cea mai bună performanță individuală a fost realizată de Pierre Gourrier, la categoria grea ușoară (100 kg) recent introdusă în regulamentul internațional. Gourrier a totalizat 350 kg — 150 kg la stilul smuls, și 200 kg la stilul aruncat.

HANDBAL ● La „Palatul Sporturilor" din Orleans s-a desfășurat întîlnirea amicală dintre selecționatele masculine ale Franței și Cehoslovaciei. Victoria a revenit cu 22—15 (11—8) handbaliștilor cehoslovaci. Golgeterul partidei a fost jucătorul cehoslovac Mikes, care a înscris 6 puncte ● În meci retur pentru sferturile de finală ale „Cupei cupelor" (masculin), echipa Atletico Madrid a întrecut pe teren propriu, cu scorul de 27—20 (13—11), formația norvegiană S.K. Baekklagets Oslo. În primul joc, scorul fusese egal (19—19), astfel că echipa spaniolă s-a calificat pentru semifinalele competiției. ● Într-un meci amical masculin disputat în orașul Loveci, reprezentativa Bulgariei a întrecut cu scorul de 23—21 (11—8) selecționata de tineret a R.D. Germane.

ȘAH ● În turneul internațional de la Ciudad de Mexico, după 7 runde conduce marele maestru cubanez Guillermo Garcia cu 5 p, urmat de John Hoggart (S.U.A.) — 4½ p. În runda a 7-a, Garcia l-a învins în 26 de mutări pe Salvatore Matera, Hoggart a cîștigat la Campos, iar Jorge Aldrete și Felix Vilarcal au făcut remiză.

TENIS ● Noi rezultate din cadrul turneului de la Miami (Florida): Dibbs — Kuki 6—7, 6—2, 6—2; Hrebec — Krulevitz 6—1, 6—3; Solomon — Norbert 6—3, 6—3; Walts — Higueras 6—4, 6—2; Letcher — Cano 6—2, 6—4; Turner — Fassbender 6—7, 7—6, 6—2; Gottfried — Jaubert 6—2, 6—2.

VOLEI ● În zilele de 20, 21 și 22 februarie se vor desfășura la Woluwe-Saint Lambert (în apropiere de Bruxelles) întrecerile turneului final al „Cupei cupelor" la masculin, la care participă echipele Steaua București, Honved Budapesta, Radiotehnik Riga și Aero Odolena Voda (Cehoslovacia). Iată programul celor trei zile ale competiției: duminică, 20 februarie: Radiotehnik Riga — Aero Odolena Voda; Steaua București — Honved Budapesta; luni, 21 februarie: Honved Budapesta — Radiotehnik Riga; Aero Odolena Voda — Steaua București; marți, 22 februarie: Aero Odolena Voda — Honved Budapesta; Radiotehnik Riga — Steaua București.

12-13 februarie, la Andorra,

ÎN PREAJMA CAMPIONATELOR EUROPENE DE TIR CU AER COMPRIMAT (10 m)

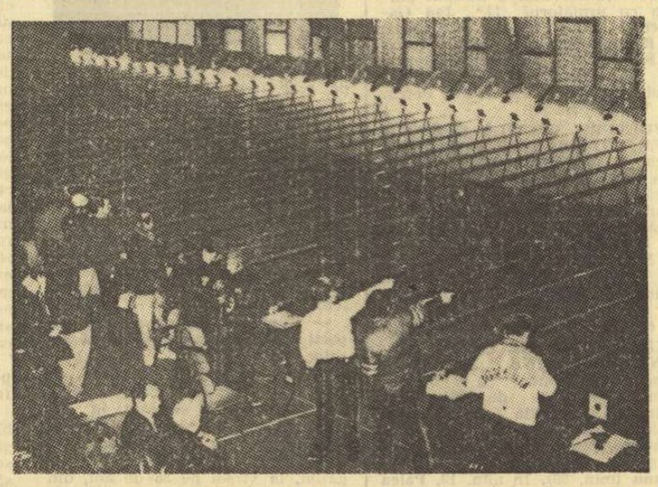

Marile competiții internaționale de arme cu aer comprimat (pușcă și pistol la 10 m) concentrează din ce în ce mai mult interesul iubitorilor tirului mondial. Panoramic al unei asemenea întreceri găzduită de orașul Belgrad

Tirul cu aer comprimat cuprinde probe (pușcă și pistol, la 10 m) relativ noi, completînd seria celor tradiționale, care au figurat încă de la primele ediții în programul Jocurilor Olimpice moderne (arme cu glonț, tir cu arcul, tirul cu arme de vînătoare). Procesul de impunere a noului tip de arme, utilizînd aerul comprimat, s-a desfășurat exploziv. În doar cîțiva ani, după 1950, tirul de la 10 m a început să fie practicat individual pe scară largă, iar după 1960, majoritatea țărilor europene au alcătuit calendare de mari concursuri la acest tip de arme și au organizat campionate naționale anuale. Dată fiind răspîndirea progresivă a tirului cu aer comprimat (favorizată de costul relativ scăzut al muniției, precum și de învățarea tehnicilor specifice sau manipularea armelor mai lesnicioasă, începînd din 1971 au fost organizate campionate europene, cu preponderență de către țările în care tirul redus „revenise la el acasă": **Cehoslovacia, Iugoslavia, Austria, Olanda, Anglia, Franța.** În 1977, cinstea de a organiza a VII-a ediție revine federației de specialitate din **Andorra**, în colaborare cu forul similar spaniol.

Ultimii ani au consacrat, în domeniul tirului redus, valoarea trăgătorilor sovietici. **S. Rainikov** (388 p, Linz, 1973) și **Zenaida Zarina** (391 p, Enschede, 1974) la pușcă 10 m și **Nina Stolerova** (387 p, Vingsted, 1974), la pistol feminin, dețin recordurile continentale la probele individuale. Echipele U.R.S.S. la pușcă și pistol senioare și la pistol seniori, au realizat, de asemenea, cele mai ridicate cifre în întrecerile europene. Supremația incontestabilă în aceste probe a țintașilor sovietici își are explicația în faptul că, în această țară, forul de specialitate s-a orientat foarte serios spre tirul de la 10 m, el fiind considerat o modalitate eficace de antrenament în vederea probelor olimpice de pistol precizie și pușcă liberă 3×40 f (pușca la 10 m se execută din poziția picioare). Urmărind marea performanță în probele de arme cu glonț, țintașii sovietici au devenit, totodată, specialiști la arme cu aer comprimat.

Cei mai valoroși parteneri de întrecere ai sportivilor din U.R.S.S. s-au arătat, de-a lungul ultimilor ani, trăgătorii din **România** (la pușcă 10 m, feminin, româncele au dominat net ediția pariziană a campionatelor europene, în 1976, cîștigînd atît individual cît și pe echipe), cei din **Republica Democrată Germană (H. Vollmar,** cu 393 p, la Paris, în proba de pistol 10 m, l-a deposedat de titlul pe sovieticul **G. Kozih** — 392 p, în 1973) precum și cei din **Polonia** (deținători ai titlului european și mondial pe echipe, la pușcă 10 m, cu 1529 p, Enschede, 1974.

Prin prisma acestor cifre și clasări la ultimele ediții ale campionatelor europene la arme cu aer comprimat, apreciem că și de această dată, în Andorra (12—13 februarie), lupta pentru cucerirea locurilor de pe podium se va da tot între reprezentanții țărilor pe care le-am enumerat.

Radu TIMOFTE

Scrimeri români în competiții internaționale

SPADASINII LA „TROFEUL MONAL", SABRERII LA „CUPA SANTELLI"

La sfîrșitul acestei săptămîni scrimerii români vor fi prezenți la două mari competiții internaționale. Astfel, spadasinii vor concura sîmbătă și duminică, la Paris, la tradiționala competiție dotată cu „Trofeul Monal". Echipa României va fi compusă din **Liviu Angelescu, Octavian Zidaru, Ion Popa** și **Costică Bărăgan.** Anuala confruntare dintre reprezentativele de sabie ale Franței, Italiei, României și Ungariei, dotată cu „Cupa Santelli", va fi găzduită la această ediție de capitala Ungariei, Budapesta. Pentru acest patrulater, ce se va desfășura duminică, 13 februarie, lotul de sabie al țării noastre cuprinde pe **Ioan Pop, Corneliu Marin, Marin Mustață, Alexandru Nilca, Ion Pantelimonescu.**

TREI POPICARI ROMÂNI — LA „CUPA POLAR"

La cea de a III-a ediție a competiției internaționale de popice, „CUPA POLAR", care se dispută în zilele de 12—13 februarie în Suedia, la Finspang, vor participa și trei sportivi români — **Alexandru Cătineanu, Ion Stefucz** și **Vasilica Pințea.** La întreceri vor mai fi prezenți concurenți din Iugoslavia, R. F. Germania, Ungaria și, evident, Suedia.

150 DE ORE DE TRANSMISII T.V. LA J.O. DE LA MOSCOVA

NEW YORK (Agerpres). — Compania americană de televiziune N.B.C. va consacra circa 150 de ore transmisiei Jocurilor Olimpice de la Moscova, din anul 1980, acesta fiind un proiect foarte ambițios, a declarat Herb Schlosser, președintele companiei, precizînd, totodată, că va fi nevoie de o echipă de peste 300 de persoane (comentatori și tehnicieni), care să acopere evenimentul olimpic.

Congresul U.I.P.M.B. a hotărît:

IMPORTANTE MODIFICĂRI ALE REGULAMENTULUI DE CONCURS LA PENTATLON MODERN

Întrecerile feminine cîștigă teren

Au mai rămas puține zile pînă cînd vom consemna primele activități competiționale ale anului și în pentatlonul modern. Iată de ce ni se pare necesar să facem cunoscute cititorilor noștri modificările de regulament din această disciplină, adoptate la Congresul U.I.P.M.B. din 1976 dintre care majoritatea pe baza propunerilor federației de specialitate din țara noastră.

PROBA DE CĂLĂRIE ● Fiecare federație organizatoare este obligată să asigure cîte un cal de rezervă la un număr de 8 concurenți ● Sportivii care nu se vor prezenta corect îmbrăcați la tragerea la sorți a cailor și la ceremonia de premiere vor fi penalizați ● La încălzire, fiecare sportiv are dreptul să execute 6 sărituri, numai în sensul stabilit de organizatori. Abaterile de la aceste prevederi vor fi sancționate cu cîte 200 de puncte ● La încălzire, concurenții pot solicita modificarea înălțimii obstacolelor, dar numai eventuala reducere a acestora ● Aruncarea intenționată a tocii în timpul probei se penalizează cu 100 p ● Controlul pintenilor și a cravașei se va face de două ori: la urcarea pe cal și la intrarea pe parcursul probei ● Penalizări: doborîrea unui obstacol în timpul săriturii — 30 p; piciorul calului în rivieră (apă) — 30 p; căderea calului, a călărețului sau a ambilor — 60 p; derobarea — 40 p; pentru fiecare secundă peste timpul stabilit — 2 p.

PROBA DE SCRIMĂ ● Dacă numărul concurenților este mai mare de 80, proba se va desfășura în două zile ● Femeile și juniorii vor folosi ca armă de luptă spada.

PROBA DE TIR ● Pistoalele vor fi încărcate numai pe linia de tragere și numai la comandă. Deviațiile în plan orizontal sînt interzise. Nerespectarea acestor prevederi atrage după sine avertizarea, iar apoi penalizarea cu cîte 2 puncte pe țintă. De asemenea, vor fi penalizați sportivii care nu iau poziția regulamentară sau ridică prea devreme pistolul.

În ceea ce privește **PENTATLONUL MODERN PENTRU FEMEI,** s-a hotărît ca el să cuprindă **aceleași probe ca și la bărbați,** concursurile urmînd a se organiza, desfășura și arbitra conform regulilor stabilite la pentatlonul modern pentru bărbați.

PENTRU JUNIORI se pot organiza concursuri de **biatlon modern** (înot și cros), **triatlon modern** (înot, cros și o probă la alegere) și **tetratlon modern,** (înot, cros, alte două probe la alegere — tir, scrimă sau călărie). Au fost stabilite următoarele categorii de vîrstă: **grupa C** — pînă la 14 ani; **grupa B** — 15—16 ani; **grupa A** — 17—18 ani.

Congresul Uniunii internaționale de pentatlon modern și biatlon (U.I.P.M.B.), desfășurat anul trecut la Montreal, a stabilit și alte măsuri, de ordin general: ● La campionatele mondiale pentru juniori, fiecare federație poate înscrie cîte patru concurenți, rezultatele primilor trei contînd în clasamentul pe echipe ● Fiecare sportiv participant la un concurs internațional va trebui să fie asigurat de federația națională contra accidentelor ● La J.O., la campionatele mondiale și la celelalte concursuri de pentatlon modern, toate asalturile din cadrul probei de scrimă vor fi luate în considerație atît pentru clasamentul individual cît și pentru cel pe echipe ● Deoarece numărul concursurilor internaționale a crescut considerabil (circa 40 de competiții numai în Europa în decursul unui an), Comitetul tehnic al U.I.P.M.B. a fost însărcinat să alcătuiască un calendar al întrecerilor internaționale.

Toate aceste prevederi sînt obligatorii, începînd din acest an, în întreaga activitate competițională internațională.

ZIG-ZAG fotbalistic

CLASAMENTUL GENERAL AL „BALONULUI DE AUR"

Săptămînalul parizian **„France-Football"** a publicat, de curînd, un clasament general al tuturor edițiilor întrecerii pentru trofeul **„Balonul de aur"**, întrecere devenită tradițională în vederea alegerii celui mai bun fotbalist european în fiecare an.

După cum se știe, trofeul „Balonul de aur" pe anul 1976 a fost atribuit cunoscutului fotbalist de la Bayern München, Franz Beckenbauer, care conduce și în clasamentul general. Pentru primul loc s-au acordat 5 puncte, pentru locul 2 — 3 puncte, iar locul 3 a primit un punct. Iată acest clasament: **1. Beckenbauer** (Bayern München) 17 p, **2. Cruyff** (Ajax Amsterdam, Barcelona) 16 p, **3. Di Stefano** (Real Madrid) 13 p, **4. Suarez** (C.F. Barcelona, Inter Milano) 12 p, **5. B. Charlton** (Manchester United) 11 p, **6. Eusebio** (Benfica Lisabona) 11 p, **7. G. Müller** (Bayern München) 10 p, **8. Kopa** (Reims, Real Madrid) 10 p, **9. Rivera** (A.C. Milan) 8 p, **10. Best** (Manchester United) 6 p.

UNDE DUCE O MINGE...

Faptele s-au petrecut cu prilejul unui meci disputat într-un orășel din Brazilia. Un fotbalist din echipa Lutago, alergînd să recupereze un balon ieșit în aut, a căzut într-o groapă acoperită. Cu acest prilej s-a descoperit cu stupefacție că groapa constituia, de fapt, punctul terminus al unui tunel ce începea într-o închisoare aflată în apropierea terenului pe care se juca meciul! Și bănuiți, desigur, la ce ar fi folosit tunelul...

„ȘANSA" LUI JOSÉ CARDENAS

Un chilian, pe nume José Cardenas, a cîștigat o foarte importantă sumă de bani (circa 2,4 milione franci francezi) la concursurile de pronosticuri-fotbal. Grijuliu, a depus banii la o bancă din orașul Valparaiso. A doua zi banca a declarat faliment.

DOUĂ VEDETE PE BANCA REZERVELOR

Recent, **Gerd Müller,** celebrul „bombardier" de la Bayern München, a fost operat cu succes la coloana vertebrală, dar firește el va fi încă multă vreme inapt pentru jocuri. (În imagine, Gerd Müller pe patul de spital, avînd alături pe soția sa Uschi). Așadar, Müller nu va juca în meciul cu Dinamo Kiev din cadrul „sferturilor" de finală ale C.C.E. (tur-retur).

Se pare însă că în aceste partide nu va evolua nici faimosul **Oleg Blohin,** omul de gol nr. 1 al dinamoviștilor din Kiev. Blohin, ușor accidentat, a făcut deplasarea în recentul turneu întreprins de reprezentativa sovietică în Italia, dar a suferit o nouă întindere de ligamente, fiind nevoit să ia o pauză mai lungă. **„Nu cred** — declară antrenorul selecționatei U.R.S.S., Nikita Simonian — **că Oleg va putea juca la 2 martie, la München, cu Bayern, în cadrul C.C.E. Pentru mine este foarte important ca el să fie complet restabilit în meciul din preliminariile C.M. de la 30 aprilie, cu Ungaria, la Budapesta".**

ZOLTÁN KEREKI, NR. 1 ÎN UNGARIA

Federația de fotbal din Ungaria l-a desemnat drept cel mai bun fotbalist al anului 1976 pe **Zoltán Kereki** de la Szombathelyi Haladás. Hotărîrea a produs multă vîlvă în cercurile fotbalistice, în primul rînd pentru că în 1976 și alți jucători, cu merite, candidau la acest loc. Forul maghiar de specialitate și-a argumentat astfel alegerea: **în echipa reprezentativă, Kereki a jucat fără greșeală, a fost omul de bază al apărării, este un element tînăr, cu perspective și a devenit titular al selecționatei. Practică un joc modern, iese din apărare la nevoie și se incadrează în atac. Așa a marcat două goluri la Viena: la Atena (în preliminariile C.M.) a salvat un gol de pe linia porții; iar în „amicalul" cu echipa R.D. Germane a fost cel mai bun jucător de pe teren.**

Dar, faceți cunoștință cu Zoltán Kereki (în fotografia de mai sus): cu 7 ani în urmă a debutat în reprezentativa de juniori, iar doi ani mai tîrziu a fost cooptat în lotul seniorilor; s-a născut la 26 februarie 1953, are 1,83 m și 73 kg.

RECORD LA NAPOLI

Unul dintre cele mai populare cluburi italiene este A.C. Napoli, singura echipă din campionatul peninsular, care a reușit anul trecut să realizeze o medie de 70 000 de spectatori la meciurile pe care le organizează pe teren propriu. Acest record de asistență se pare însă că nu satisface pe conducătorii clubului, care au promis că, în cazul în care napolitanii vor deveni campioni, capacitatea stadionului local, „San Paolo", va fi mărită de la 80 000 la 120 000 de locuri.

ANTRENORI-JUCĂTORI

În ultimii cinci ani, fotbalul britanic apelează la o formulă nouă — aceea a jucătorilor-antrenori. O serie de foste glorii au îmbrăcat tricoul unor echipe din ligile inferioare și totodată sînt antrenori. Astfel, 6 echipe din liga secundă și alte 20 din ligile 3 și 4 aduc pe teren și antrenorul în formație! Astfel, apar pe teren frații **Charlton, D. Smith, Jeils** etc. Cel mai ocupat este Johnny Jeils, care joacă și antrenează pe West Bromwich Albion, fiind în același timp jucător și „coach" al reprezentativei Irlandei!

ÎNTÎLNIRI AMICALE INTERNAȚIONALE

● Disputat la **Dublin,** meciul amical dintre selecționatele **Spaniei** și **Irlandei** s-a încheiat cu scorul de 1—0 (1—0) în favoarea oaspeților. Unicul gol a fost marcat de **Satrusegui.**

● La Monterrey, echipa de fotbal a Iugoslaviei a învins selecționata secundă a Mexicului cu 1—0 (1—0), prin golul înscris în min. 8 de atacantul central Bajevici.

Iată formația aliniată în acest joc de reprezentativa Iugoslaviei: **Katalinici, — Peruzovici, Raikovici, Bogdan, Hadziabdici, Jelikici, Hukici, Zavisici, Bajevici, Kovacevici (Filipovici), Jasarevici.**

● Echipa cehoslovacă Spartak Trnava, aflată în turneu în Ungaria, a jucat la Györ cu formația locală Rába Eto de care a fost învinsă cu 1—0 (1—0), prin golul înscris de Horváth.

Redacția și administrația: București, str. V. Conta 16, tel. centrală 11.10.05; secția coresp. 11.51.09; interurban 437; telex: 10 350 romsp r. Tiparul: I. P. „Informația" 10 363. Pentru străinătate, abonamente prin ILEXIM, Departamentul export-import presă, P.O. Box 136—137, telex 11226, București str. 13 Decembrie nr. 3.

R. 4.

PROLETARI DIN TOATE ȚĂRILE, UNIȚI-VĂ!

Sportul

ZIAR AL CONSILIULUI NAȚIONAL PENTRU EDUCAȚIE FIZICĂ ȘI SPORT

ANUL XXXIII — Nr. 8474 | 4 PAGINI — 30 BANI | VINERI 11 FEBRUARIE 1977

TOVARĂȘUL NICOLAE CEAUȘESCU A FĂCUT IERI O VIZITĂ DE LUCRU ÎN CAPITALĂ

Au fost analizate noi măsuri menite să sporească eficiența activității întreprinderilor și centralelor și, în ultimă instanță, creșterea venitului național și ridicarea nivelului de trai

Tovarășul Nicolae Ceaușescu, secretar general al Partidului Comunist Român, președintele Republicii Socialiste România, a continuat, în cadrul unei vizite de lucru efectuată în cursul dimineții de joi, 10 februarie, șirul analizelor consacrate modalităților practice de traducere în viață a hotărîrilor Congresului al XI-lea al P.C.R. privind sporirea eficienței întregii activități economice, felului în care se îndeplinesc în diferite ramuri și sectoare de activitate măsurile stabilite privind reducerea consumurilor de materii prime și materiale, aplicarea unor tehnologii și procedee moderne, introducerea rapidă a progresului tehnic în întreaga economie. De data aceasta, secretarul general al partidului a examinat rezultatele obținute în micșorarea consumurilor la producția de ambalaje, acțiune economică de o deosebită importanță în condițiile dezvoltării rapide a industriei și agriculturii noastre, a desfacerilor de bunuri de consum către populație.

Au participat tovarășii Lina Ciobanu, Ion Dincă, Janos Fazekas, Paul Niculescu, Gheorghe Oprea, Iosif Uglar, Vasile Patilineț, Ion Ursu, precum și Mihai Marinescu și Angelo Miculescu, viceprim-miniștri ai guvernului.

La această nouă întîlnire a secretarului general al partidului cu cadrele de conducere și specialiștii din organele centrale de sinteză au fost prezenți, de asemenea, miniștrii Neculai Agachi, Maxim Berghianu, Mihail Florescu, Gheorghe Petrescu, Petre Blajovici, alți factori de răspundere din domeniile care au făcut obiectul analizei.

Cadrul dialogului de lucru purtat în această zi de tovarășul Nicolae Ceaușescu l-a constituit din nou Complexul expozițional din Piața Scinteii. Într-unul din pavilioanele sale sînt prezentate cuprinzător, sistematizate pe principalele domenii, realizările obținute pînă în prezent în acțiunea de reducere a consumului de materiale pentru ambalajele folosite în economia națională, însoțite de propunerile elaborate de colectivele de muncă din diferitele ramuri industriale în scopul înfăptuirii în cele mai bune condițiuni a unora dintre sarcinile prioritare stabilite de Plenara din 2–3 noiembrie 1976 a C.C. al P.C.R. și la consfătuirile de lucru de la C.C. al P.C.R. din ultima parte a anului trecut.

Aria tematică a dialogului s-a extins, ca de altfel la fiecare dintre întîlnirile pe care tovarășul Nicolae Ceaușescu le are în mod sistematic cu cadrele de conducere din economie și specialiștii, asupra unui cerc mult mai cuprinzător de probleme cu implicații largi în întreaga industrie, în sporirea eficienței activității întreprinderilor și centralelor, și, în ultimă instanță, în creșterea venitului național și ridicarea nivelului de trai al populației.

În încheierea vizitei cadrele de conducere și specialiștii din ministere și celelalte organe centrale care au participat la acest nou dialog de lucru și-au exprimat satisfacția lor pentru atenția pe care tovarășul Nicolae Ceaușescu o acordă sporirii eficienței și în acest domeniu de activitate, hotărîrea colectivelor de muncă din întreprinderi, din aceste sectoare, de a înfăptui exemplar indicațiile date, de a acționa cu fermitate pentru îndeplinirea integrală a prevederilor cincinalului, afirmării revoluției tehnico-științifice, pentru transpunerea în viață a obiectivelor stabilite de cel de-al XI-lea Congres al partidului, de a-și spori contribuția la dezvoltarea economiei întregii țări, la ridicarea necontenită a nivelului de trai și civilizație al poporului.

Primii oaspeți la C. E. de la Sinaia

CAMPIONUL MONDIAL M. NEHMER ȘI ALȚI 9 BOBERI ÎN LOTUL R. D. G.

Joi după-amiază, a sosit la București, pe calea aerului, una din cele mai puternice delegații participante la campionatele europene de bob de la Sinaia: reprezentativa R. D. Germane, care poartă cu sine (după numai doi ani de activitate intensă pe pîrtiile de bob) două titluri de campioni olimpici (1976, Innsbruck) și unul de campion mondial (recent cucerit la St. Moritz). Lotul de 10 boberi este condus de **Rolf Löther**, membru în prezidiul Federației de sanie și bob din R.D.G.

Pe aeroportul internațional Otopeni am făcut cunoștință cu celebrul pilot **Meinhard Nehmer**, campion olimpic și mondial, o apariție de două ori neașteptată în elita sporturilor de iarnă: în primul rînd pentru că a copilărit în insula Rügen din Marea Baltică, departe deci de zonele montane și în al doilea rînd, pentru că a fost întîi atlet, aruncător de suliță și numai un accident la umăr l-a silit să-și schimbe specialitatea, alegînd... bobul! Cunoaște bine capitala țării noastre, unde a concurat ca atlet, prin 1968—69, dar cunoaște la fel de bine și Carpații, întrucît a participat, în aceeași perioadă, la antrenamente atletice pe stadionul de altitudine din Poiana Brașov. Sinaia n-o cunoaște, dar speră să rămînă de acolo cu amintirea singurei medalii care-i mai lipsește în panoplia personală: cea de campion european. În delegația R.D.G. există totuși și un campion european, tînărul **Roland Ebersbach**, anul trecut frînar în bobul campion continental de tineret chiar la Sinaia, iar acum promovat pilot (și-a făcut ucenicia la St. Moritz, ocupînd locul 11 la campionatul mondial de bob 2).

Lotul R.D.G. prezintă la Sinaia următoarele 5 boburi de două persoane (urmînd ca antrenamentele să decidă selecția): **Meinhard Nehmer — Raymund Bethge, Bernhard Germeshausen — Hans Jürgen Gerhards, Horst Schönau — Harald Seifert, Horst Bernhard — Lutz Schellenberg, Roland Ebersbach — Andreas Kirchner** (primele 4 perechi formînd și cele două echipaje de bob 4).

Lotul boberilor din R.D. Germană, la sosirea pe aeroportul Otopeni.
Foto: Ion MIHĂICĂ

LA SINAIA, COBORÎRI CRONOMETRATE

Pentru a-i informa pe amatorii de bob care, îngrijorați de atmosfera de primăvară din ultimele zile, ne-au întrebat telefonic despre starea pistei din Sinaia, vom menționa că joi dimineață temperatura s-a menținut între minus 7 grade (la ora 8, cînd au început antrenamentele) și minus 4 grade (ora 10,30, la încheierea antrenamentelor). În plus, Institutul meteorologic anunță că starea timpului va fi favorabilă practicării bobului pe o perioadă îndelungată, ceea ce ne îndreptățește să sperăm că, din acest punct de vedere, Campionatele europene vor avea condiții bune de desfășurare. Singura problemă a antrenamentelor de ieri a apărut după ora 9, cînd soarele „bătea" virajele 5—6 și 11—13, dar prelatele, puse imediat pentru protejare, au fost binevenite.

Referitor la antrenamentele propriu-zise, ele au avut loc conform planificării făcute de antrenorul federal **I. Matei**, antrenorii **I. Panțuru** (pentru piloți) și **D. Focșeneanu** (pentru împingători). Au fost efectuate cîte două coboriri de către echipajele de 2 și alte două de echipajele de 4.

Montarea stațiilor de cronometraj electronic Omega nefiind terminată, coborîrile de antrenament au fost cronometrate prin radio. Pînă acum, cei mai buni timpi au fost înregistrați de piloții **Secui** la bob 4, **Panaitescu, Secui, Pascu** la bob 2. Simbătă și duminică se vor desfășura coborîrile cronometrate pentru selecția celor trei echipaje de 2 care vor reprezenta România la C.E. din 19—20 februarie. Concomitent vor fi testate diferite formule de echipaje pentru boburile de 4 care vor lua parte la proba respectivă a C.E. în zilele de 26 și 27 februarie.

Simbătă și duminică la Băile Harghita

FINALELE CELEI DE A IX-a EDIȚII A „SĂNIUȚEI DE ARGINT"

Finalele competiției republicane de masă pentru elevi (14—19 ani) „Săniuța de argint", organizată de C.C. al U.T.C., Ministerul Educației și Învățămîntului și C.N.E.F.S., sînt programate simbătă și duminică la **Băile Harghita** (7 km distanță de **Miercurea Ciuc**). Întrecerea, acum la a IX-a ediție, va reuni **echipajele campioane ale județelor (inclusiv cel al municipiului București) desemnate în urma unor concursuri care au angajat pe pîrtii zeci de mii de elevi și eleve.**

În același timp, **pîrtia de la Băile Harghita pe care vor avea loc finalele se prezintă în condiții excelente.**

Dorind să ofere un cadru cît mai plăcut finaliștilor la competiție, organizatorii și factorii locali au întocmit special pentru ei un program cultural-sportiv care cuprinde, printre altele, demonstrații de hochei pe gheață și patinaj, susținute de cele mai bune echipe școlare și elevi din Miercurea Ciuc și din comunele județului Harghita, o gală de filme sportive.

Competiția propriu-zisă va începe simbătă după-amiază cu întrecerile manșei I, după ce dimineața toate echipajele vor avea prilejul să facă mai multe coborîri de acomodare. Apoi, duminică dimineața (de la ora 8,30) finaliștii vor lua startul în manșa a II-a. În jurul orei 14, festivitatea de premiere a echipajelor campioane.

Mîine, la Brașov

„CUPA 16 FEBRUARIE" LA LUPTE LIBERE

Începînd de mîine, Sala sporturilor din Brașov găzduiește primul concurs de selecție la lupte libere al anului, dotat cu „Cupa 16 Februarie". Timp de două zile, cei mai buni tineri luptători de la acest stil (aproximativ 150) se vor strădui să intre în vederile selecționerilor pentru confruntările internaționale viitoare. Ca și la greco-romane, regulamentul limitează dreptul de participare a sportivilor pînă la vîrsta de 25 de ani, nefiind admiși nici componenții echipei olimpice participantă la J.O. de la Montreal. Concursul se desfășoară sistem eliminatoriu, în două reprize a cîte trei minute.

După un meci de baschet spectaculos și de mare tensiune

I.E.F.S. ÎNTRECUTĂ ÎN PRELUNGIRI DE SPARTA PRAGA: 83-87

Aruncă la coș Ileana Portik

Un foarte frumos spectacol sportiv au oferit ieri seară, în sala Floreasca, echipele feminine de baschet I.E.F.S. și Sparta Praga, care se întîlneau în meciretur al sferturilor de finală ale C.C.E. Fazele rapide, frecvența aruncărilor la coș, combativitatea manifestată permanent de ambele formații și captivanta evoluție a scorului au încîntat publicul, care a aplaudat deseori la „scenă deschisă". Din păcate, studentele bucureștence au trebuit să părăsească terenul învinse, după prelungiri, Sparta cîștigînd cu 87—83 (38—30, 77—77).

Prima repriză a fost favorabilă oaspetelor care, beneficiind de o superioritate netă de talie (în teren s-au aflat permanent trei jucătoare înalte: **Dousova** 1,94, **Klimeschova** 1,90 și **Kopecka** 1,83), au dominat panourile. În plus, jucătoarele „mici" au înscris destul de precis de la semidistanță și distanță. În partea a doua a întîlnirii, echipa I.E.F.S. a fost o revelație. Aplicînd cu convingere apărarea zonă-presing, ele au izbutit numeroase intercepții, urmate de contraatacuri prompte. Ca urmare a bunei evoluții, diferența s-a micșorat treptat. Mai mult chiar, I.E.F.S. a reușit să conducă la un moment dat cu trei puncte: 55—52 în min. 20. În continuare, deși bucureștencele nu au mai beneficiat de aportul singurei jucătoare înalte (**Giurea** — 1,90, eliminată pentru 5 greșeli personale), întrecerea a fost deosebit de echilibrată, cu permanente răsturnări de scor. **Duțu, Balai, Mihalik** și **Simionescu** au luptat cu însuflețire și au făcut față deținătoarelor C.C.E., încît la sfîrșitul celor 40 de minute tabela de scor indica egalitate: 77—77. În prelungiri, echilibrul s-a menținut și poate că dacă în trei ocazii consecutive mingea care s-a plimbat pe inel intra în coș, în loc să iasă, rezultatul ar fi fost altul. În plus, cîteva ratări tocmai în această perioadă hotărîtoare s-au dovedit decisive, baschetbalistele de la Sparta recuperînd de fiecare dată și fructificînd.

Prin acest rezultat, I.E.F.S. și-a micșorat simțitor șansele de calificare în semifinale. În schimb, Sparta se poate considera promovată.

Au înscris: **Duțu** 20, **Balai** 14, **Mihalik** 14, **Giurea** 14, **Simionescu** 13, **Portik** 8 (a mai jucat **Basarabia**) pentru I.E.F.S., respectiv **Klimeschova** 23, **Kopecka** 17, **Dousova** 18, **Tresnakova** 9, **Chmelikova** 8, **Kotrbata** 4, **Silhava** 6, **Hojsakova** 2. Arbitrii **S. Szecs** (Ungaria) și **M. Snopinski** (Polonia) au condus cu autoritate, dar în unele faze din finalul partidei au dezavantajat formația bucureșteană.

Dumitru STĂNCULESCU

PROCESUL DE INSTRUIRE A RĂMAS ÎN URMA EXIGENȚELOR

● Starea de automulțumire a creat premisele scăderii valorice ● Antrenorii trebuie să-și revizuiască concepția ● Un amplu plan de măsuri, menit să sporească considerabil contribuția clubului Dinamo la dezvoltarea atletismului românesc

Interviu cu col. COSMA LIȚĂ, președintele clubului sportiv Dinamo București

Continuînd dezbaterea privind revitalizarea atletismului românesc, sporirea potențialului său, căile de recucerire a pozițiilor deținute la J.O. (pînă în 1972), am solicitat un interviu președintelui clubului sportiv Dinamo București, colonel COSMA LIȚĂ.

— Care sînt — după opinia dv. — cauzele regresului performanțelor atletismului nostru în arena olimpică?

— Jocurile Olimpice de la Montreal au reliefat pregnant scăderea valorii atletismului românesc, locul modest pe care se plasează rezultatele atleților noștri în raport cu cele mai bune performanțe pe plan internațional. Cu toate acestea, **regresul nu este de dată recentă. El a început cu mulți ani în urmă, chiar înaintea J. O. de la München.** Cauzele sînt multiple. **Rezultatele obținute în 1968, la J.O. de la Ciudad de Mexico (două medalii de aur și două de argint), au creat o stare de automulțumire, care nu a fost sesizată la timp. Efectele ei au fost scăderea interesului pentru o continuă și exigentă selecție, pentru creșterea de noi valori care să asigure perspectiva. Întreaga atenție s-a concentrat** — în mod cu totul greșit — **asupra puținelor vîrfuri existente la ora aceea.**

O deficiență mai veche s-a făcut evidentă și în această perioadă. **S-a vorbit extrem de mult despre atletism și ponderea sa, s-au întocmit planuri, s-au elaborat hotărîri, dar nu s-a acționat cu fermitate pentru transpunerea lor în practică, cuantumul realizărilor fiind foarte mic.** Astfel de planuri nu au lipsit nici la clubul sportiv Dinamo, însă eficiența lor nu a corespuns cerințelor.

O cauză importantă a scăderii valorii atletismului nostru de performanță o constituie nivelul nesatisfăcător al procesului instructiv-educativ. Majoritatea antrenorilor — și cei de la Dinamo nu fac excepție — **nu au înțeles că atletismul cunoaște o evoluție fără precedent,** că ritmul creșterii performanțelor internaționale este tot mai accentuat. **Ei au rămas pe vechile poziții în ceea ce privește concepția despre antrenament,** despre organizarea și conținutul științific, deosebit de complex al pregătirii atleților de performanță. La clubul sportiv Dinamo București, climatul de muncă și idei novatoare în atletism nu corespunde decît în parte exigențelor performanței de nivel internațional.

— Ce trebuie întreprins pentru redresarea atletismului nostru, pentru ca la J.O. din 1980 și la competițiile premergătoare să se obțină performanțe la nivelul condițiilor oferite, al exigențelor actuale?

— În mod cert, măsurile vizează o mare arie, o problematică complexă. Multe dintre cele necesare progresului au fost înfățișate de participanții la dezbaterea inițiată de ziarul „Sportul". Am să fiu — și în acest răspuns — concis, sintetizînd în trei direcții prioritare:

a) elaborarea unui plan de măsuri — vizînd activitatea federației, cluburilor, asociațiilor sportive și secțiilor de atletism — care să răspundă, în concepție, metode și mijloace de îndeplinire, cerințelor **Programului de dezvoltare a mișcării sportive**

Hristache NAUM

(Continuare în pag. a 2-a)

Radiografia atletismului

Clăbucetul din Predeal — leagăn al schiului — din nou în actualitate.
Foto: Vasile BAGEAC

TURISM-AGREMENT

REALIZĂRI SUB NIVELUL POSIBILITĂȚILOR

● 68 000 de beneficiari ai unui „medicament" oferit gratuit ● Pionierii au „deschis" 52 de noi trasee pentru amatorii de drumeție ● Pînă cînd vor rămîne amenajările sportive în unele stațiuni în fază de... proiecte?

Județul Covasna, cu neasemuitele lui frumuseți, cu falnice păduri în apropierea cărora au fost durate frumoase stațiuni montane de odihnă și tratament, cu locuri de agrement în care, la tot pasul, țîșnesc din adîncuri izvoare cu ape minerale dătătoare de sănătate. Adăugînd la acestea prefacerile economice impresionante înregistrate în ultimii ani, vom avea imaginea unui adevărat tezaur turistic de interes național și cu atît mai mult pentru locuitorii acestor meleaguri — copii, tineret, oameni ai muncii. Dar, **cum este valorificat acest bun de către organele cu atribuții în domeniul activității de educație fizică și sport?**

La comisia județeană de turism-alpinism din cadrul C.J.E.F.S. aflăm că în anul care a trecut au fost organizate de către asociațiile sportive din întreprinderi și instituții, de către conducerile școlilor, în jur de 500 de acțiuni turistice la sfîrșit de săptămînă, la care au participat peste 68 000 de iubitori ai drumețiilor și mișcării în aer liber. Multe din aceste manifestări sportive au avut programe variate de activități și s-au bucurat de succes.

„Din păcate, însă — ne spune tovarășa **Iulia Ferencz,** președinta comisiei — **în multe acțiuni participanții s-au rezumat la deplasarea cu trenul sau autocarul pînă la obiectivul propus, la o masă bună, acolo, și... cam atît. De vină pentru acest mod de a face turism au fost, desigur și organizatorii. S-a pus mai puțin accent pe inițierea unor excursii pe jos sau cu bicicletele, la locuri istorice sau de agrement nu prea îndepărtate, deși există la noi nenumărate asemenea obiective".**

De mult succes s-au bucurat unele acțiuni turistice organizate de C.J.O.P., pentru pionieri și școlari, cum ar fi: **„Pionieri pe cărările patriei", Turul ciclist**

Viorel TONCEANU

(Continuare în pag. a 3-a)

În spiritul Programului adoptat de Comitetul Politic Executiv al C.C. al P.C.R.

ANALIZĂ CUPRINZĂTOARE, MĂSURI EFICIENTE

PLENARA C.J.E.F.S. DÎMBOVIȚA

În toate județele țării continuă acțiunea de adoptare a unor măsuri menite să ducă la aplicarea și transpunerea în viață a prevederilor Programului de dezvoltare a activității sportive pînă în 1980, aprobat de Comitetul Politic Executiv al C.C. al P.C.R.

Zilele trecute, în sala Casei de cultură a sindicatelor din Tîrgoviște — în prezența tovarășilor **Florea Ristache**, prim-secretar al Comitetului județean Dîmbovița al P.C.R., și general locotenent **Marin Dragnea**, președintele Consiliului Național pentru Educație Fizică și Sport — a avut loc plenara C.J.E.F.S. Dîmbovița, la care au luat parte reprezentanți ai forului de specialitate județean, ai organelor și organizațiilor sportive locale, ai factorilor cu atribuții în acest domeniu, activiști din sectoare de diverse profiluri, antrenori, profesori de educație fizică, directori de școli, primari ai comunelor județului. Darea de seamă a fost prezentată de prof. **Paul Oltei**, prim-vicepreședinte al C.J.E.F.S.

Din cuprinzătoarea analiză a activității de educație fizică și sport desfășurată în anul 1976 în acest județ, au rezultat o serie de aspecte asupra cărora merită să stăruim, nu atît pentru a trasa parametrii actuali ai sportului dîmbovițean, cît mai ales pentru a-i contura posibilele dimensiuni viitoare, cerute de Programul de dezvoltare pînă în 1980 aprobat de Comitetul Politic Executiv al C.C. al P.C.R. **În perioada la care s-a referit darea de seamă prezentată plenarei, mișcarea sportivă dîmbovițeană, sub îndrumarea directă a organelor de partid și de stat locale și prin conlucrarea rodnică a organizațiilor cu responsabilități, a înregistrat o continuă ascensiune, constituindu-se ca factor activ al procesului educațional, al formării omului de tip nou.** C.J.E.F.S. Dîmbovița, celelalte organisme cu sarcini în domeniul educației fizice și sportului, urmînd indicațiile izvorîte din documentele de partid referitoare la această activitate de larg interes și de mare utilitate socială, și-au sporit eforturile în direcțiile prioritare: **cuprinderea unui număr din ce în ce mai mare de oameni ai muncii de toate vîrstele în practicarea sistematică a exercițiului fizic, consolidarea și creșterea eficienței educației fizice în școală, adaptarea acestei activități la cerințele producției, ridicarea nivelului general al performanțelor.** În acest context, au fost reliefate rezultatele pozitive obținute în organizarea unor acțiuni turistice de amploare. De asemenea, în 7 unități productive se practică gimnastica la locul de muncă, în 21 de internate școlare se organizează gimnastica de înviorare, iar în majoritatea asociațiilor sportive și unităților școlare se desfășoară campionate interne la diverse discipline. A crescut numărul duminicilor cultural-sportive (peste 800 în anul 1976), al crosurilor de masă (peste 70 000 de participanți), al acțiunilor cultural-sportive. Totodată, activitatea de performanță a marcat progrese notabile în ceea ce privește dezvoltarea bazei sale de masă, consolidarea și dezvoltarea secțiilor din cluburi, asociații și școli sportive (fotbal, lupte, volei, baschet ec.), îmbunătățirea procesului de instruire și educație, asigurarea bazei materiale necesare (merită evidențiată grija pentru amenajarea unor baze sportive manifestată de conducerile asociațiilor **Electrica** și **Cimentul Fieni, Flacăra Moreni, Chimia Găești, C.S. Tîrgoviște** etc.).

Apreciind la dimensiunea lor reală succesele, darea de seamă și cei ce au luat parte la discuții au dezbătut într-o notă de ascuțit spirit critic neîmplinirile din activitatea de masă și de performanță, care vizează în primul rînd, în ciuda unor indici generali superiori față de anii precedenți, **aria încă redusă de cuprindere a oamenilor muncii în practicarea educației fizice și a sportului; lipsa continuității; trecerea greoaie a centrului de greutate la nivelul nucleelor de bază ale unităților (ateliere, secții, sectoare, clase); numărul scăzut de acțiuni și participanți la sate; neglijarea pe alocuri a formelor larg accesibile de turism (drumeții, cicloturism etc.) de către multe asociații sportive; numărul limitat de unități în care se practică — cu discontinuitate însă — gimnas-**

Aurelian BREBEANU

(Continuare în pag. a 2-a)

HANDBALISTELE NOASTRE ÎNTRE TURNEUL DE LA CHEB ŞI CEL DIN FRANŢA

● *Comentarii despre prezent şi perspectivă*

Între 31 ianuarie şi 5 februarie s-a disputat la Cheb (Cehoslovacia) un puternic turneu internaţional de handbal rezervat echipelor naţionale feminine. Clasamentul final este cunoscut: **1. Iugoslavia, 2. Cehoslovacia, 3. ROMÂNIA, 4. Uniunea Sovietică.** Cu o singură excepţie, selecţionata noastră a realizat rezultate de natură să-i satisfacă pe specialişti şi pe admiratorii acestui sport. În grupa preliminară: **România — Iugoslavia 17—17, România — R. D. Germană 17—14, România — Cehoslovacia B 22—17**; în turneul final: **România — Cehoslovacia A 13—24 (!) şi România — U.R.S.S. 23—22.**

La revenirea selecţionatei noastre de la Cheb, am avut o discuţie cu antrenorul **Valeriu Gogâltan,** în cadrul căreia am primit informaţii privind evoluţia noii noastre reprezentative. Mai întîi ne-a fost lămurit — în parte — eşecul fără precedent din partida cu prima selecţionată a ţării gazdă. **Cehoslovacia a jucat excelent în acest meci. Foltynova şi Korytarova — două realizatoare de clasă de la 9 m — au depăşit deseori sistemul nostru defensiv, încă insuficient experimentat pentru o apărare avansată. Echipa noastră se afla în scădere de formă la sfîrşitul turneului, oboseala meciurilor de campionat şi a întîlnirilor din competiţia de la Cheb spunîndu-şi cuvîntul. Avînd o jucătoare accidentată (Bosi) şi alta care se resimţea de pe urma unui accident anterior (Iacob) şi văzînd că echipa nu „merge", antrenorul Valeriu Gogâltan a introdus în teren rezervele, favorizînd mărirea decalajului.** Desigur, există suficiente temeiuri să se socotească greşită orientarea sa, iar explicaţiile acestei înfrîngeri — chiar dacă adăugăm şi forma extrem de slabă a portarului Viorica Ionică (**„de fapt, am jucat în 6"** — ne spunea antrenorul Valeriu Gogâltan) — insuficiente.

Analizînd comportarea sportivelor, am aflat că **Simona Arghir** este în real progres în ceea ce priveşte eficienţa, apropiindu-se de randamentul din campionat, că **Georgeta Lăcustă** confirmă, că **Sultana Iagăru** şi **Larisa Cazacu** au jucat mai aproape de ceea ce se aşteaptă de la ele dar şi că unele jucătoare selecţionate în lot (antrenorul s-a ferit să dea nume...) nu corespund exigenţelor echipei naţionale. În ansamblul evoluţiei ei, reprezentativa României a arătat în acest turneu că are nevoie de mai multă forţă în aruncările de la distanţă, de o mai aprofundată specializare pe posturile de extremă şi că nu a rezolvat încă importanta problemă a pivoţilor. De asemenea, este imperios necesar să se lucreze mai mult pentru îmbunătăţirea apărării, în special pentru un joc avansat, agresiv, cu responsabilităţi directe şi decisive ale jucătoarelor privind stricta marcare şi anihilare a adversarului.

Vorbind despre competiţie, antrenorul echipei noastre reprezentative a subliniat faptul că ea a marcat o creştere valorică faţă de întrecerea de la Katowice, grupînd mai multe echipe de valori sensibil egale. **Iugoslavia şi Cehoslovacia s-au prezentat cu primele garnituri, Polonia cu o echipă complet remaniată după eşecul de la Katowice, R. D. Germană cu cîteva noutăţi, printre care şi Petra Kahnt, U.R.S.S. cu o selecţionată tînără, diferită însă de cea din întrecerile de la sfîrşitul anului trecut, iar Ungaria cu un team din care au lipsit handbalistele de la Vasas, angajate în C.C.E.**

În continuarea evoluţiilor sale internaţionale — încorporate în planul de pregătire şi testare pentru C.M. grupa valorică B, din luna decembrie a acestui an (R.F. Germania) — **echipa feminină de handbal a României pleacă duminică în Franţa. Pe parcursul a 8 zile, reprezentativa noastră va susţine trei întîlniri cu selecţionata ţării gazdă.** În încheierea sezonului indoor, echipa României va evolua la tradiţionalul turneu de la Neubrandenburg (R. D. Germană), programat între 9 şi 13 martie.

Este, desigur, nevoie ca noua reprezentativă feminină de handbal a ţării noastre să-şi fixeze ca obiectiv primordial selectarea celor mai bune jucătoare — în condiţiile evoluţiei în compania unor valori autentice — **şi omogenizarea echipei.** Timpul nu aşteaptă...

H. N.

FINALELE CAMPIONATELOR NAŢIONALE DE JUNIORI LA JUDO

La Arad se vor reuni mîine şi duminică cei mai buni judoka juniori, în număr de peste 250, care îşi vor disputa întîietatea la cea de a VI-a ediţie a finalelor campionatelor naţionale. Întrecerile, atît la juniori mici, cît şi la cei mari, se vor desfăşura după noile reglementări privind categoriile de greutate, şapte în loc de cinci. Concursul se desfăşoară non-stop. Simbătă se întrec juniorii mici, iar duminică cei mari. Cei mai mulţi finalişti provin de la Şcoala sportivă Unirea Iaşi, Şcoala sportivă nr. 1 Bucureşti, Şcoala sportivă Municipiul Gh. Gheorghiu-Dej, Olimpia Bucureşti şi Rapid Arad, care au dominat disputele la cele şase „zone", care au precedat finalele.

LA MASA ROTUNDĂ A SPECIALIŞTILOR DIN POLO

Ideea organizării unui curs de reciclare a tuturor specialiştilor din polo-ul românesc acum, la început de an, a avut o dublă justificare. Pe de o parte, se impunea o discuţie mai largă asupra problemelor de tehnică, tactică şi metodică avînd ca punct de plecare bogatele învăţăminte trase după ultimul turneu olimpic. În acelaşi timp, numeroasele modificări ale regulamentului, intrate în vigoare de la 1 februarie, impun o optică nouă în pregătirea echipelor şi îndeosebi în orientarea lor tactică.

Spre deosebire de alte cursuri de perfecţionare organizate de către federaţia de specialitate, cel din acest an stîrneşte un deosebit interes prin varietatea temelor expuse, prin exemplificările practice care au loc în fiecare zi la piscina Floreasca. În centrul atenţiei au stat două expuneri. În prima, **Anatol Grinţescu,** antrenor al lotului reprezentativ şi dr. **Ion Drăgan,** directorul Centrului de medicină sportivă, au împărtăşit participanţilor bogatele lor observaţii culese la Montreal, pe care le-au însoţit cu imaginile unui film tehnicolor realizat de firma „Speedo" la turneul olimpic. La fel de interesantă s-a dovedit şi expunerea arbitrului internaţional **Cornel Mărculescu** privind modificările regulamentului, cu accent pe implicaţiile lor în jocul modern. El a făcut şi o serie de demonstraţii practice în spiritul noilor hotărîri, arbitrînd în fiecare după-amiază meciurile-test dintre selecţionatele de seniori şi tineret ale ţării.

Dintre multiplele teme prezentate cursanţilor în aceste zile, au mai atras atenţia expunerea lui **Teodor Angelescu** privind selecţia portarilor, învăţarea şi perfecţionarea jucătorilor pentru acest post, ca şi referatul prezentat de antrenorul emerit **Constantin Vasiliu** prezentînd modelul de pregătire a unei echipe pentru un joc-derby.

Cu un interes firesc au fost urmărite zilnic partidele mai sus amintite, desfăşurate după prevederile noului regulament. Desigur, încă nu este momentul unor aprecieri amănunţite despre ceea ce va însemna jocul de polo în noua sa viziune. În orice caz însă, cîteva constatări ne-au reţinut atenţia.

Prin scurtarea duratei unei **acţiuni ofensive la numai 35 de** secunde, numărul atacurilor va creşte cu cel puţin 50 la sută. În noul sistem, participarea tuturor jucătorilor la ofensivă devine cvasiobligatorie. Va creşte în mod cert spectaculozitatea întrecerilor, iar în ritmul mult mai viu de derulare a fazelor nu vor mai rezista decît jucătorii-înotători dotaţi în egală măsură cu viteză şi rezistenţă. O altă constatare interesantă: o partidă (patru reprize) nu se va mai întinde de acum înainte pe mai mult de 32—35 de minute. Aşa numitele „momente moarte" (cînd mingea nu era în joc) vor dispărea aproape total. Mai mult, chiar şi atunci cînd o minge şutată iese în afara bazinului, arbitrul de poartă (care are permanent la dispoziţie un balon), într-un fel, ca la hochei, va da posibilitate echipei respective de a relua jocul fără cea mai mică întîrziere.

Dar, să aşteptăm şi primele meciuri oficiale...

— a. v. —

Pe micul ecran

Duminică 13 februarie, ora 15: „Drumul spre glorie", un film realizat de televiziunea britanică despre ultima ediţie a C.M. de fotbal (partea I).

Marţi 15 februarie, ora 18,25: Handbal masculin: Dinamo — Steaua (derbyul campionatului naţional), transmisie directă de la Iaşi (repriza a II-a).

PROCESUL DE INSTRUIRE A RĂMAS ÎN URMA EXIGENŢELOR

(Urmare din pag. 1)

pînă în 1980, aprobat de Comitetul Politic Executiv al C.C. al P.C.R.

b) aplicarea întocmai a măsurilor stabilite, efectuarea îndrumării şi controlului în mod sistematic, la toate nivelele şi, în mod deosebit, la cluburile şi asociaţiile sportive care primesc condiţii materiale şi cadre de specialitate pentru depistarea, selecţia şi formarea talentelor de excepţie.

c) o activitate susţinută, desfăşurată pe multiple planuri, pentru a dezvolta în rîndurile tineretului interesul faţă de practicarea atletismului de performanţă, a pasiunii pentru muncă fără preget, singura capabilă să asigure creşterea valorii, atingerea celor mai înalţi parametri.

— Ce-şi propune clubul sportiv Dinamo Bucureşti pentru a contribui direct la revitalizarea atletismului românesc de performanţă, la recîştigarea poziţiilor pierdute la Montreal?

— Situaţia atletismului ne frămîntă de multă vreme. Vom lupta cu toate puterile noastre pentru a contribui efectiv şi eficient la relansarea acestui sport în arena olimpică. În primul rînd, vom aplica cu fermitate prevederile planului de măsuri aprobat de plenara clubului. În acest plan sînt prevăzute, printre altele: **lărgirea bazei de depistare şi selecţie a elementelor cu calităţi de excepţie;** îmbunătăţirea colaborării cu şcolile şi liceele patronate de clubul sportiv Dinamo Bucureşti, cu Şcoala sportivă de atletism şi şcoala sportivă Viitorul; organizarea „Dinamoviadelor" de atletism în aşa fel încît ele să cuprindă un număr sporit de cadre şi militari în termen şi să ne ofere posibilitatea de a selecta elemente de perspectivă; **organizarea unei acţiuni noi, de a cărei eficienţă sîntem convinşi: „Dinamoviada" pentru elevii din Bucureşti şi din alte localităţi, la care să participe şcolarii nelegitimaţi;** îmbunătăţirea radicală a procesului instructiv-educativ, în conformitate cu linia metodică a federaţiei de specialitate; întărirea ordinei şi disciplinei, a spiritului de responsabilitate în cadrul secţiei.

Clubul sportiv Dinamo, club cu mare pondere în activitatea sportivă de performanţă a ţării noastre şi — îndeosebi — în realizarea succeselor olimpice, poate şi trebuie să contribuie mai activ, mai eficient, la dezvoltarea atletismului. Măsurile preconizate, reieşite din discuţia cu preşedintele clubului, pot asigura un sprijin real, continuu, atletismului românesc. Cadrele de specialişti de la Dinamo, sportivii înşişi trebuie să simtă o responsabilitate crescută, hotărîrea de a adera conştient la un volum de muncă sporit, la o viaţă sportivă fără reproş. Dinamo a dat şi dă ţării sportivi de renume în lume. Aşteptăm cu încredere să-şi spună şi mai apăsat cuvîntul în atletism, disciplină cu pondere neegalată în arena olimpică, cu tradiţie în mişcarea sportivă românească, de a cărei frumuseţe şi utilitate nu se mai îndoieşte nimeni.

ANALIZĂ CUPRINZĂTOARE, MĂSURI EFICIENTE

(Urmare din pag. 1)

tica la locul de muncă: nerespectarea unor indicaţii precise referitoare la practicarea gimnasticii zilnice în unităţile şcolare (Liceul pedagogic, Liceul economic şi Grupul şcolar I.U.P. Tîrgovişte, Grupul şcolar chimie Găeşti, Grupul industrial Fieni, şcolile din Cobia, Cătunu...) **şi a altor acţiuni** (şcolile din Băleni, Ulieşti Nucet, Ungureni, Suţa Seacă, Liceul pedagogic Tîrgovişte); **activităţile reduse din căminele de nefamilişti, insuficienta propagandă pentru folosirea sportului în întărirea sănătăţii şi capacităţii de efort; neglijarea activităţii în rîndul fetelor, mai ales în unităţile în care numărul lor este preponderent** (întreprinderile Trainica şi Textila Pucioasa, Romlux Tîrgovişte, Frigero Găeşti etc.); **numărul limitat de secţii şi sportivi de performanţă valoroşi, deficienţă datorată muncii nesatisfăcătoare a cadrelor de specialitate pentru depistarea talentelor, carenţelor manifestate în procesul de pregătire la toate nivelele, volumului redus de lucru, neglijării aspectelor privitoare la problemele refacerii după efort, asistenţei şi controlului medical, unor minusuri în munca de educare a sportivilor, precum şi unor neajunsuri generate de o bază materială încă nesatisfăcătoare.**

Luînd cuvîntul în plenară, generalul locotenent **Marin Dragnea,** preşedintele C.N.E.F.S., şi-a exprimat satisfacţia faţă de felul cum au decurs lucrările subliniind îndeosebi atmosfera de exigenţă şi responsabilitate care a însoţit dezbaterile, angajamentul şi hotărîrea activiştilor din mişcarea sportivă dîmboviţeană de a acţiona neabătut pentru traducerea în viaţă a sarcinilor, dar insistînd — totodată — şi asupra unor neajunsuri. **„Este necesar** — a spus preşedintele C.N.E.F.S. — **să se acorde mai multă atenţie educaţiei fizice şi sportului de masă, activităţii de mare utilitate pentru sănătatea întregii populaţii, să se creeze o viziune nouă asupra exerciţiului fizic şi mişcării. Aceasta presupune întreprinderea unor acţiuni mai eficiente atît în domeniul propagandei cît şi în cel al organizării competiţiilor şi al mobilizării oamenilor muncii de toate vîrstele, inclusiv a femeilor şi a tineretului din localităţile rurale, unde organizaţiile U.T.C. pot să-şi aducă o contribuţie sporită, alături de Consiliile comunale pentru educaţie fizică şi sport, care urmează să la fiinţă. Se impune, de asemenea, o creştere a aportului cadrelor didactice din toate unităţile şcolare, începînd cu clasele I—IV, la selecţia, depistarea, formarea tinerilor şi îndrumarea lor spre sportul de performanţă, o intensificare a muncii tehnicienilor din secţii pentru ridicarea la cote înalte a rezultatelor. Aceste deziderate nu se pot împlini fără mărirea intensităţii şi volumului de muncă, fără o preocupare constantă pentru depistarea tinerilor cu aptitudini, fără disciplină fermă, seriozitate în pregătire, pasiune, modestie şi dăruire — condiţii esenţiale în obţinerea rezultatelor de excepţie —, fără o participare largă a cadrelor didactice la formarea sportivilor de perspectivă, fără o aşezare pe baze ştiinţifice a procesului de pregătire, printr-o conlucrare fructuoasă între tehnicieni, cercetători, medici şi sportivi...".**

Luînd cuvîntul în încheiere, tov. **Florea Ristache,** prim-secretar al Comitetului judeţean Dîmboviţa al P.C.R., a relevat însemnătatea plenarei pentru mişcarea sportivă a acestui judeţ. **„Sînt convins** — a spus printre altele vorbitorul — **că toţi cei prezenţi au înţeles cu responsabilitate şi maturitate politică importanţa educaţiei fizice şi sportului ca parte componentă a educaţiei comuniste, a Programului de dezvoltare a României elaborat de Congresul al XI-lea al P.C.R., a activităţii de formare a omului nou, multilateral pregătit... Plenara este chemată să adopte cu toată energia măsuri pentru introducerea ordinei şi disciplinei, a unei activităţi responsabile, măsurabile în toate unităţile noastre, indiferent de categoria lor, în toate localităţile, pentru că numai în felul acesta vom putea aplica în viaţă programul pe care ni-l propunem azi şi care nu este altceva decît o parte a programului de făurire a omului nou".** Făcînd o paralelă între transformările impresionante pe tărîm economic şi social-cultural şi activitatea sportivă a judeţului, vorbitorul a arătat că plenara trebuie să constituie un moment de cotitură în mişcarea sportivă dîmboviţeană care se cere ridicată la nivel corespunzător pornind de la necesitatea cuprinderii unui număr sporit de oameni ai muncii în practicarea sistematică a exerciţiului fizic, de la înlăturarea tendinţelor de superficialitate şi îngăduinţă, şi ajungînd la crearea condiţiilor materiale pentru dezvoltarea sportului de performanţă, la obligaţia morală a cadrelor tehnice şi a celorlalţi specialişti dîmboviţeni de a contribui efectiv la întărirea loturilor naţionale şi olimpice cu sportivi bine pregătiţi, de valoare ridicată, care să reprezinte cu cinste culorile patriei.

★

În funcţia de preşedinte al C.J.E.F.S. Dîmboviţa a fost desemnat tov. **Tiberiu Varga,** secretar al Comitetului judeţean Dîmboviţa al P.C.R.

SPORT SINDICAL — CAMPIONATUL ASOCIAŢIEI — BAZA ACTIVITĂŢILOR CU CARACTER DE MASĂ

La Academia „Ştefan Gheorghiu" se desfăşoară, în aceste zile — din iniţiativa Consiliului Central al U.G.S.R. — un curs de perfecţionare a cunoştinţelor preşedinţilor şi secretarilor care activează în asociaţiile sportive sindicale. Unii dintre aceştia, lucrînd de mulţi ani în organizarea acţiunilor sportive de masă, au acumulat o experienţă bogată. Cu prilejul unui dialog purtat cu ei, le-am solicitat detalii privitoare la modul de organizare a CAMPIONATULUI ASOCIAŢIEI. În discuţia noastră s-a pus accentul pe atragerea la startul competiţiilor a tinerilor din ateliere, secţii, sectoare, din grupele sindicale, **ACEASTA FIIND O CALE SIGURĂ DE OBIŞNUIRE A OAMENILOR CU PRACTICAREA CU CONTINUITATE A EXERCIŢIILOR FIZICE ŞI SPORTULUI ŞI, IN ULTIMĂ INSTANŢĂ, DE ELIMINARE A FORMALISMULUI, A TENDINŢELOR DE UMFLARE A CIFRELOR RAPORTATE.**

Redăm, în cele ce urmează, cîteva dintre opiniile interlocutorilor noştri.

Opinii exprimate de preşedinţi şi secretari ai asociaţiilor sportive sindicale

Ioan TOMESCU — preşedintele asociaţiei sportive de la Întreprinderea de reparaţii auto Cîmpina: „Activez în mişcarea sportivă sindicală din anul 1961, fapt care mi-a permis nu numai să acumulez o experienţă utilă în organizarea acţiunilor sportive de masă dar şi să constat că oamenii răspund chemărilor noastre numai atunci cînd se conving singuri că venim în întîmpinarea dorinţelor lor şi îi ajutăm să-şi fortifice organismul. Instituind campionatul asociaţiei, i-am invitat pe tinerii din secţiile tapiţerie şi instalaţii electrice de bord să ne spună ce discipline preferă. Numai după ce am aflat că doresc fotbal, tenis de masă, şah şi concursuri de orientare sportivă, am definitivat calendarul asociaţiei. Trebuie să spun că acesta se bucură de sprijin din partea conducerii întreprinderii, a comitetului sindicatului şi organizaţiei U.T.C. Am reuşit, în 1976, să atragem la întreceri peste 1 000 de tineri. Poate am fi reuşit mai mult dacă am fi găsit sprijin din partea Consiliului orăşenesc Cîmpina pentru educaţie fizică şi sport în privinţa bazei materiale. Despre ce este vorba? Am solicitat — aşa cum este, de fapt, reglementat prin hotărîri de partid — să ni se permită acces gratuit pe cele două stadioane, noi oferind toate garanţiile că nu vom deteriora nimic. Dar, deşi acestea stau multe ore pe zi nefolosite în sezonul de vară, au lăcăte mari la poartă, tovarăşii de la C.O.E.F.S. supărîndu-se, chiar, pe noi că am îndrăznit să solicităm sprijin în atragerea tinerilor pe stadioane".

Ionel SIMION — preşedintele asociaţiei sportive „Marina" a Şantierelor navale din Brăila: „Calendarul competiţional al anului 1976 a cuprins, în afara manifestărilor campionatului asociaţiei, şi participarea la unele cupe pe ramuri de sport. Trebuie, însă, să precizez că, din dorinţa de a face o muncă serioasă, am hotărît ca etapa pe asociaţie să se ţină toamna tîrziu. În felul acesta — chiar dacă uneori acţiunile s-au prelungit peste termenele stabilite iniţial — am oferit fiecărei secţii şi atelier posibilitatea să-şi desemneze campionii la fotbal, şah, volei, atletism şi tenis de cîmp. De un sprijin eficient ne-au fost responsabilii sportivi din grupele sindicale. Cu puţine excepţii, aceştia sînt foşti sportivi şi datorită muncii lor am reuşit ca în fiecare secţie să asistăm, de fapt, la un adevărat... campionat!".

Tiberiu ENE — secretarul asociaţiei sportive „Textila" din Drăgăneşti-Olt: „Sîntem o asociaţie înfiinţată la începutul anului 1976 şi, deci, nu voi putea spune prea multe lucruri. Precizez doar că noi, pînă ne vom consolida ca asociaţie, nu avem veleităţi de mari campioni şi, deci, nu am trimis anul trecut nici un reprezentant la etapele orăşeneşti şi la etapa judeţeană a vreunei competiţii. Dar, la nivelul unităţii noastre avem un campionat al asociaţiei bine pus la punct şi mă bucur să constat şi din experienţa altor colegi că ne aflăm pe o cale bună. La noi întrecerile de volei, handbal şi tenis de masă se desfăşoară la nivelul grupelor sindicale şi între grupe. Cînd spun aceasta am în vedere faptul că, exceptîndu-i pe foarte puţini tineri, aproape toţi componenţii grupelor au fost angrenaţi în întreceri. Ridic şi o altă problemă, chiar dacă mă abat de la tema discuţiei. Noi, cu destule eforturi, reuşim totuşi să încasăm de la toţi membrii cotizaţiile pentru asociaţia sportivă. Nu ştiu însă potrivit căror reglementări sîntem obligaţi ca în fiecare lună să transferăm o parte din bani, asociaţiei „Oltul". De fapt ştiu de ce: pentru că aceasta are o echipă de fotbal lipsită de valoare, care activează în campionatul judeţean. Pînă acum am „sprijinit" această formaţie — ai cărei componenţi nu prea ştiu ce-i munca — cu suma de peste 12 000 de lei. Oare nu se poate pune stavilă unor asemenea abuzuri?".

Constantin IZAC — secretarul asociaţiei sportive a Trustului de construcţii industriale Constanţa: „Deşi angajaţii noştri nu sînt prea tineri, media de vîrstă depăşind 30 de ani, activităţile sportive sînt foarte apreciate. Dacă în anul 1976 am încasat cotizaţiile de la toţi cei peste 4000 de membri, aceasta a fost în primul rînd urmarea faptului că am reuşit să le oferim condiţii de practicare a sportului. Să fiu sincer, la început îi chemam pe oameni la stadion fără intenţia organizării unor întreceri cu miză. Apoi am văzut că ei singuri doresc să se întreacă în cadrul unui campionat. Aşa a luat fiinţă campionatul asociaţiei la şapte discipline şi pot afirma că în afara acestei manifestări nici nu am putea vorbi de vreo activitate sportivă. În cadrul fiecărei secţii şi atelier există un responsabil sportiv, acesta fiind ajutat de membrii consiliului asociaţiei".

Vitalie DUMITRIU — secretarul asociaţiei sportive „Relonul" Săvineşti: „Atît campionatul asociaţiei, cît şi „Cupa chimistului" au ca punct de plecare grupa sindicală. Calendarul întocmit de noi pentru anul acesta prevede sarcini precise pentru fiecare grupă. Dar sarcinile nu au fost stabilite arbitrar, ci în funcţie de solicitările responsabilului sportiv. Astfel că la nivelul întreprinderii mai mult de jumătate din numărul angajaţilor practică o disciplină".

Sondaj de opinii realizat de **Ion GAVRILESCU**

LOTUL DE JUNIORI LA HOCHEI ÎN PLINĂ PREGĂTIRE PENTRU „EUROPENE", GRUPA A

Între 1 şi 10 aprilie, în oraşul vest-german Bremerhaven va avea loc ediţia din acest an a campionatului european de juniori, grupa A, la care participă şi selecţionata ţării noastre. În vederea acestei importante dispute internaţionale, lotul reprezentativ se află de mai mult timp într-o intensă pregătire sub conducerea antrenorului emerit **Mihai Flamaropol,** ajutat de mai tînărul său coleg Alexandru Kalamar şi de medicul Anton Biro.

Majoritatea pregătirii se va face pe gheaţa patinoarului artificial din Miercurea Ciuc, adică acolo unde s-au desfăşurat şi pînă acum antrenamentele. Tot acolo se vor disputa în zilele de **16, 18 şi 19 februarie partidele cu echipa de juniori a Ungariei.** În continuare, tinerii hocheişti români vor întîlni **la 26 şi 27 februarie selecţionata similară a R. D. Germane la Dresda,** după care în zilele **de 10, 12 şi 13 martie, la Miercurea Ciuc** va avea loc o nouă verificare publică a lotului nostru de juniori, în **compania formaţiei Bulgariei.** În încheierea programului de jocuri, pentru zilele de **20 şi 21 martie,** la **Poiana Braşov** este prevăzută o dublă şi dificilă confruntare cu formaţia de categorie secundă din Cehoslovacia, Strojarne Martin.

Fază din meciul final al grupei B a C.E. de juniori, disputată anul trecut în ţara noastră. Cîştigînd atunci meciul cu Iugoslavia (6—2), selecţionata României a promovat în grupa A. În fotografie, un atac al echipei noastre la poarta iugoslavului Pretnar.

UN TEST EDIFICATOR PENTRU HOCHEIŞTII NOŞTRI: SPARTACHIADA ARMATELOR PRIETENE

După cum am anunţat, la sfîrşitul acestei săptămîni, în mai multe localităţi din Cehoslovacia va avea loc o nouă ediţie a Spartachiadei Armatelor Prietene. Din delegaţia ţării noastre va face parte şi o combinată a cluburilor Steaua-Dinamo, de fapt aproape în întregime echipa reprezentativă, **ceea ce explică prezenţa, alături de antrenorul Zoltan Czaka de la Steaua, şi a antrenorului federal prof. Ştefan Ionescu.**

Miercuri seara, la unul din ultimele antrenamente, acesta ne-a spus: **„Turneul de hochei din cadrul Spartachiadei Armatelor Prietene este foarte bine venit pentru noi. La Liberec, unde va avea loc turneul de hochei, vom întîlni formaţii puternice. Vă pot spune şi adversarii, precum şi ordinea meciurilor. Iată cum vom juca: în 12 februarie cu Dukla Jihlava, în 13 februarie cu T.S.K.A. Moscova şi în 15 februarie cu T.S.K.A. Septemvrisko Zname din Bulgaria. Este un program dificil, dar care** — repet — **va constitui un excelent mijloc de verificare pentru hocheiştii noştri fruntaşi, care în luna aprilie vor fi prezenţi la startul grupei A a C.M.".**

Astă-seară lotul va părăsi Capitala, plecînd spre Liberec.

AGENDA ACTIVITĂŢII INTERNE

● În aceste zile va începe la Miercurea Ciuc campionatul Diviziei B. Şi-au anunţat participarea 7 echipe, împărţite în două serii, astfel: **seria I: Şcolarul Bucureşti, Şc. sportivă Gheorghieni, Şc. sportivă Miercurea Ciuc; seria a II-a: Comerţul Tg. Secuiesc, Liceul nr. 1 Miercurea Ciuc şi Metalul Rădăuţi.**

● Deoarece în timp ce loturile reprezentative au o bogată activitate de pregătire şi de jocuri de verificare cellalţi jucători se află în inactivitate, forul nostru de specialitate a decis disputarea **„Cupei Primăverii"**, competiţie prevăzută de altfel în calendar. La întrecere vor lua parte cele 10 echipe din ambele grupe valorice ale Diviziei A, împărţite în două serii. **Turul va avea loc între 21 şi 27 februarie la Ploieşti, iar returul între 7 şi 13 martie la Poiana Braşov.**

Rubrică realizată de **Călin ANTONESCU**

O PRIVIRE CÎT MAI AMBIŢIOASĂ

...Rămăsesem — rugbyul fiind o lungă poveste care-şi permite şi cea mai scurtă şi cea mai riguroasă pauză, termenul acesta cred că nu e deplasat — rămăsesem deci în „Turneul celor 5" la elogiul lui Gibson, după Ţara Galilor — Irlanda 25—9. Ce-a spus „bătrînul" după meciul acela în care fuseseră fulgeraţi în vreo cinci minute — merită reţinut pentru întreg „serialul": „Credeţi-mă, galezii sînt încă foarte buni şi era timpul ca meciul să se încheie, fiindcă în alura asta ne mai înscriau un eseu pe minut..." De partea cealaltă, J. Dawes, antrenorul galez, „făcea pe nebunu'" şi se prefăcea, cu succes ce-i drept, să se arate calm faţă de ora aceea în care scorul zicea că-i 0—6 şi jocul nu mergea: „chiar la pauză, n-am fost îngrijorat. Aşteptam liniştit ca echipa să înceapă să joace"... Bun. Simbătă, am aşteptat 80 de minute ca echipa lui Dawes să înceapă să joace.

Pentru a nu mă pierde în teorii, să precizez că am văzut primul meci din viaţa mea în care galezii nu au înscris nici un eseu! Cînd Fenwick, la prima ieşire în terenul francez, a marcat penalizarea şi a făcut 3—0, l-am văzut clar făcînd cu ochiul, satisfăcut, coechipierilor săi. Toată tactica lor se închidea în acea ochiadă: îi vom „minţi" pe francezi, aşa, stăm în apărare şi ieşim frumos cu lovituri de picior şi penalităţi. Fouroux însă ştia asta şi declara agenţiei France-Presse înainte de meci: „Pentru a evita loviturile lor de picior, trebuie să jucăm tot timpul în terenul galez". Aşa a şi fost — cum a vrut Fouroux şi cum „a făcut cu ochiul" Fenwick.

Din aceste două tactici a ieşit — după părerea mea — cel mai sărăcăcios meci Franţa — Ţara Galilor din cîte am văzut. Nimic măreţ, patetic, memorabil — un joc posac, încordat, tare, „la rezultat", criticat nu o dată şi de francezi şi de galezi cînd îl vedeau la alţii, pe vremuri... Francezii au cîştigat pe merit dar prea laborios, fără mare strălucire, fără panaş, cum le place să spună în orgoliul lor. Multe idei au fost ratate, multe pase s-au sfîrşit strîmb, Romeu nu mi s-a părut deloc faimos iar Fouroux n-a avut permanent claritatea lui diabolică, aceea cu care o singură dată a întors, printr-o pasă, toată apărarea galezilor.

Comparaţiile în sport, mai ales în acela bazat pe clasamente, sînt întotdeauna periculoase — nu mă voi avînta, deci, într-acolo, dar nici nu mă pot opri să judec meciul „au sommet" al „Turneului celor 5" din unghiul nostru de vedere. Ca atare, cu sau fără comparaţii, cred că n-am fi deloc în afara „discuţiei" şi chiar că am „discuta" pertinent, valabil şi „la obiect". Mai dificil ne-ar fi cu învinşii de simbătă, fie vorba între noi... Galezii au prins o zi proastă la care au dreptul toţi campionii, dar niciodată cei în căutarea gloriei. Probabil că nu mai sînt ce au fost, dar francezii nu trebuie să fie nici o clipă siguri de superioritatea lor. Iar din punctul nostru de vedere, ambii „titani" nu sînt invincibili sau — ca să nu pară că „fac pe nebunu'" — ambii ne oferă condiţii ca să le facem zile grele, foarte grele.

Problema e ca să nu înţelegem cumva — prompţi cum sîntem în a lua partea comodă a rezultatelor sportive — că în „Turneul celor 5" s-a trecut la o apărare d-aia fermă şi urîtă... „O zi" în care galezii şi irlandezii nu dau nimic şi un meci se cîştigă cu 4—0 (!!!) ar putea să ne îndemne la ideea că „titanii" ar juca, azi, ca noi altădată. Să nu cădem „la idei" şi de-aici la fandaxie. Să-i lăsăm pe dumnealor să joace cum vor, „innebuniţi" de rezultat, iar noi să ne vedem de jocul nostru ofensiv. Să vină vremea ca noi să le spunem că „ce joacă ei nu e rugby"... Ba chiar să vină vremea aceea, cît mai repede, ca adversarii, văzîndu-ne într-o zi mai slabă, să-şi şoptească în barbă, răi şi cu satisfacţie, ca noi, azi, privindu-i „de jos", „românii ăştia, cît sînt de campioni, nu-s invincibili..."

E poate unul din supremele elogii pe care o ambiţie mare, frumoasă şi îndreptăţită, îl aduce, fair-play, forţei superioare.

BELPHEGOR

TELE cronica

Un grup de elevi... „cuceritori" ai Cotei 1400-Sinaia

REALIZĂRI TURISTICE SUB NIVELUL POSIBILITĂȚILOR

(Urmare din pag. 1)

al județului, ampla acțiune sub genericul **„Asaltul Carpaților"**, **„Intîlnirile drumeților covăsneni"** (pe vîrfurile cîtorva masive muntoase) și altele. De notat că în cadrul **„Asaltului Carpaților"** tineretul școlar a marcat, în anul trecut, peste 20 000 de semne turistice și a deschis 52 de trasee noi pentru amatorii de drumeție.

„Rezultatele puteau fi și mai bune — apreciază prof. **Nicolae Demeter**, inspector cu probleme de sport la Inspectoratul școlar județean — **dacă profesorii de educație fizică ar fi fost mai mult sprijiniți în această activitate de către conducerile unor școli, de către alți profesori, îndeosebi de geografie și istorie".**

Stăm de vorbă cu șeful catedrei de educație fizică de la școala generală nr. 7 din Sfîntu Gheorghe, prof. **Acațiu Fejer**, un neobosit animator al activității sportive în general și al turismului în special. Numeroase serii de elevi au făcut, sub conducerea prof. Acațiu Fejer, turul județului pe biciclete, au participat la adevărate expediții în țară și în străinătate. **„Avem valoroase obiective turistice în județ** — ne spune interlocutorul — **dacă este să amintim doar o seamă de stațiuni ca : Băile Șugaș, Covasna, Balvanyos, Malnaș Băi, Vîlcele. Intorsura Buzăului și multe altele. In excursiile cicloturistice organizate cu elevii le-am vizitat pe aproape toate. Ceea ce se poate spune este că multe din ele nu dispun de amenajări sportive și nici nu se face remarcată o preocupare în acest sens din partea organelor în sarcina cărora cad aceste amenajări".**

Este adevărat, în ultima vreme s-au obținut unele rezultate în domeniul amenajărilor sportive în stațiuni și locuri de agrement (printre cele mai valoroase situîndu-se amenajările de la Comandău), dar cum poate fi explicată tergiversarea realizării unor terenuri de sport la Băile Șugaș și Vîlcele, stațiuni aflate doar la 7 km de Sfîntu Gheorghe ? Printr-o Hotărîre a Consiliului popular județean, amenajarea unor baze sportive în stațiunile de odihnă și locurile de agrement intră în atribuțiile O.J.T. Se prevede ca pînă în 1980 acțiunea să fie încheiată. Lucrările demarează, însă, greu.

În planul de dezvoltare a activității de educație fizică și sport pe perioada 1977—1978 în județul Covasna, de curînd adoptat, se subliniază că turismul trebuie să devină **una din formele importante de angrenare a maselor la practicarea mișcării în aer liber.** Acest lucru va fi posibil, însă, numai printr-o mai bună colaborare între factorii cu atribuții în acest domeniu.

LA PAS, PRIN BUCUREȘTI...

Turismul se întoarce, tot mai mult, la forma practicată inițial, adică la drumeție. Aceasta datorită unor impulsuri personale, dar și recomandărilor medicului. Incontestabil, mersul pe jos este un „medicament". Cînd nu dispunem de timp pentru deplasări mai îndelungate să nu uităm că în fiecare localitate există obiective turistice pe care le putem vizita, în plimbări pe jos, cîștigînd, astfel, de două ori : ÎNTĂRIREA SĂNĂTĂȚII ȘI ÎMBOGĂȚIREA ORIZONTULUI DE CUNOȘTINȚE. Ce poate vedea drumețul plecat la pas, prin București ? Ne răspunde **Ovidiu Stoian**, secretar al Comisiei centrale de turism din F.R.T.A.

„Bucureștiul dispune de peste 150 de obiective turistice reprezentative, la care se adaugă parcurile, stadioanele și sălile de sport, pădurile și salba de lacuri din jurul Capitalei, locuri de agrement și drumeții. Pe lîngă unele din acestea trecem adesea, dar, din păcate, nu ne oprim să le admirăm frumusețea și valoarea. Mergeți pe jos prin București, opriți-vă și vizitați muzeele și grădinile și vă veți simți reconfortat. Iată cîteva dintre numeroasele obiective, aflate la tot pasul : Palatul Primăriei municipiului București (1907), Palatul Casei de Economii și Consemnațiuni (1897), Casa Scriitorilor „Mihai Sadoveanu" (1887), Casa Centrală a Armatei (1912), Bufetul de la șosea (1894), Palatul Marii Adunări Naționale (1907), Mitropolia (1657), bisericile : Bucur (sec. XVII), Colței (1702), Domnească (1551), Crețulescu (1722), Stavropoleos (1724), mănăstirile : Antim (1714), Mihai Vodă (1591), Cernica (1915), Văcărești (1722), Muzeul de istorie a R.S. România și Muzeul de istorie a municipiului București, Muzeul de istorie a Partidului, a mișcării muncitorești și democratice din România, muzeul Curtea Veche, muzeul de istorie naturală „Grigore Antipa", muzeul Satului, muzeul Militar Central și alte multe muzee de artă sau memoriale, monumentul Eroilor luptei pentru libertatea poporului și a patriei, pentru socialism (1963), Arcul de Triumf (1936), statuia Aviatorilor (1935), monumentul ostașilor geniști „Leul", statuile și busturile unor însemnate personalități, Sala Palatului R. S. România (1959), Teatrul Național (1970), Palatul sporturilor și culturii (1974), grădina Cișmigiu, grădina Botanică, parcurile Herăstrău, Tineretului ș.a.".

BREVIAR

● **ARHITECTURA MUNTELUI.** Sub acest generic, revista „Arhitectura" dezbate în ultimul său număr probleme privind determinarea și fundamentarea necesarului în echiparea stațiunilor de sporturi de iarnă ; funcțiunea de cazare în stațiunile montane ; programe de arhitectură de salvare a munților ; amenajarea și întreținerea pîrtiilor de schi ; satul de vacanță și satul turistic — modalități distincte de petrecere a timpului liber ; soluții arhitectonice adoptate și realizate în Poiana Brașov și Predeal.

● **STAȚIUNEA DURĂU.** În județul Neamț, o nouă stațiune montană intră în circuitul celor existente. Este vorba de complexul Durău, aflat într-un cadru natural deosebit de pitoresc, la poalele Ceahlăului. O parte din construcțiile ridicate aici, într-un stil arhitectonic specific zonei, au și fost date în folosință. Se află în curs de amenajare două pîrtii de schi și terenuri de sport, care-i vor invita pe vizitatori la mișcare în aerul ozonat al munților...

● **PREOCUPARE INSUFICIENTĂ.** Într-o recentă analiză a activității sportive ce se desfășoară în județul Teleorman a fost menționat faptul că organizațiile sindicale din întreprinderi nu fac suficiente eforturi pentru a cuprinde în turismul de masă cît mai mulți participanți. Numai 1,2% femei și circa 15% bărbați, din totalul angajaților, antrenați în acțiuni turistice, iată procente cu totul nesatisfăcătoare în acest domeniu. Ceva mai mult, o serie de acțiuni turistice sînt lipsite de elemente educative (cunoașterea zonelor vizitate, a unei legături mai strînse cu oamenii muncii și faptele lor de viață etc.) trădînd caracterul formal al acestor activități.

● **TURIȘTII MATEMATICIENI.** Facultatea de matematică a Universității clujene, situată pe locul I în competiția inter-facultăți (responsabilă lector univ. **Carmen Tertea)** se face remarcată și prin organizarea unor reușite acțiuni turistice în zonele cele mai pitorești ale județului. Cu acest prilej sînt organizate, cu regularitate, și concursuri și competiții la disciplinele cele mai îndrăgite de studenți (volei, șah, atletism, cros).

FOTBAL

PETRE MEHEDINȚU: „CRED CĂ POLITEHNICA TIMIȘOARA VA JUCA ÎN TOAMNĂ ÎNTR-O COMPETIȚIE EUROPEANĂ"

Petre Mehedințu, purtătorul banderolei de căpitan al echipei Politehnica Timișoara, intră în al șaselea an de activitate la clubul care l-a consacrat. *„Este un jucător exemplar* — sublinia antrenorul *Petrică Rădulescu — un om de bază al echipei noastre, care știe să-și mobilizeze coechipierii, atrăgîndu-și prin comportarea lui stima și respectul tuturor. Mehedințu este jucătorul pe care te poți bizui oricînd".*

În afara stadionului, sportivul timișorean se bucură de frumoase aprecieri și pe plan profesional, la locul lui de muncă în calitate de inginer electromecanic la Trustul județean I.A.S. Mereu în pas cu viața, el nu s-a mulțumit numai cu diploma de inginer. Din toamna anului trecut urmează și cursurile fără frecvență ale Institutului de științe economice.

— Cum reușești să îmbini activitatea sportivă de performanță cu obligațiile profesionale ?

— Totul depinde de modul în care știi să-ți organizezi timpul. M-am obișnuit să-mi alcătuiesc un program, pe ore, pe care, de cînd mă știu, îl respect cu strictețe. Cu puțină ambiție, poți fi, în același timp, corespunzător și la locul de muncă și pe terenul de sport.

— După mai bine de o lună de la reluarea antrenamentelor, ce ne poți spune despre perspectivele din retur ale Politehnicii Timișoara ?

— Programul încărcat, de o intensă solicitare, pe care l-am traversat pînă acum, ne-a arătat că avem resurse pentru a face față efortului cerut. Cu mai multă receptivitate — din partea tuturor — la recomandările antrenorilor, am convingerea că echipa noastră va face, în primăvară, un salt calitativ important, reflectat prin jocuri de frumoasă ținută spectaculară, care să ne aducă — la sfîrșitul campionatului — satisfacția ocupării unui loc pe măsura valorii lotului nostru, a condițiilor de care ne bucurăm. În concluzie, am convingerea că, la toamnă, Politehnica Timișoara va debuta într-o cupă europeană.

— Care consideri că ar fi deficiențele de pînă acum în jocul echipei și cum vezi remedierea lor ?

— În primul rînd trebuie soluționată problema vîrfului de atac. În toamnă s-au făcut dese încercări pe acest post, care au dat numai parțial satisfacție. Mă refer la experiențele cu Șerbănoiu, Cotec, Istrătescu și Nucă. Acum trebuie să ne oprim asupra unui jucător care să întrunească, în mai mare măsură, calitățile vîrfului de atac eficace, în concordanță și cu ideea de joc a echipei noastre. În altă ordine de idei, consider că un bun cîștigat al nostru, care va trebui să fie menținut, este antrenamentul în condiții specifice de joc.

— Principala ta dorință pe plan fotbalistic ?

— Să mă pregătesc cît mai bine la echipa mea de club, pentru o eventuală selecționare în lotul reprezentativ. Să-mi fie iertată lipsa de modestie, dar nu mă pot mulțumi numai cu cele trei selecționări de pînă acum în lotul B al țării.

Gheorghe NERTEA

PROGRAMUL RETURULUI DIVIZIEI A

ETAPA A 18-a (duminică, 6 martie)

Constanța :	Fotbal club	– Steaua	(0–1)
Bacău :	Sport club	– U.T.A.	(0–0)
București :	Dinamo	– Politehnica Tim.	(1–3)
Petroșani :	Jiul	– F.C.M. Galați	(1–0)
Craiova :	Universitatea	– Progresul	(5–1)
Pitești :	F. C. Argeș	– A.S.A. Tg. Mureș	(0–2)
București :	Sportul stud.	– Corvinul	(1–0)
Reșița :	F.C.M.	– Politehnica Iași	(1–1)
Oradea :	F. C. Bihor	– Rapid	(0–2)

ETAPA A 19-a (miercuri, 9 martie)

Tg. Mureș :	A.S.A.	– S. C. Bacău	(0–1)
București :	Steaua	– Univ. Craiova	(2–0)
Iași :	Politehnica	– Sportul stud.	(1–3)
București :	Progresul	– F. C. Constanța	(0–0)
Hunedoara :	Corvinul	– Jiul	(1–1)
Arad :	U.T.A.	– Dinamo	(0–7)
București :	Rapid	– F. C. Argeș	(0–1)
Timișoara :	Politehnica	– F. C. Bihor	(0–1)
Galați :	F.C.M.	– F.C.M. Reșița	(1–4)

ETAPA A 20-a (duminică, 13 martie)

Reșița :	F.C.M.	– Corvinul	(1–6)
București :	Progresul	– Sportul stud.	(0–4)
Tg. Mureș :	A.S.A.	– F. C. Bihor	(0–1)
București :	Steaua	– Dinamo	(2–5)
Galați :	F.C.M.	– S. C. Bacău	(0–5)
Petroșani :	Jiul	– Rapid	(0–3)
Craiova :	Universitatea	– Politehnica Tim.	(0–1)
Arad :	U.T.A.	– F. C. Constanța	(0–3)
Pitești :	F. C. Argeș	– Politehnica Iași	(0–2)

ETAPA A 21-a (sîmbătă, 19 martie)

București :	Rapid	– U.T.A.	(0–1)
Iași :	Politehnica	– Univ. Craiova	(0–1)
Hunedoara :	Corvinul	– Steaua	(0–3)
Timișoara :	Politehnica	– A.S.A. Tg. Mureș	(1–3)
Oradea :	F. C. Bihor	– Jiul	(1–2)
București :	Dinamo	– F.C.M. Galați	(2–0)
Constanța :	Fotbal club	– F. C. Argeș	(0–2)
București :	Sportul stud.	– F.C.M. Reșița	(0–2)
Bacău :	Sport club	– Progresul	(2–4)

ETAPA A 22-a (duminică, 27 martie)

Pitești :	F. C. Argeș	– Politehnica Tim.	(2–2)
Hunedoara :	Corvinul	– S. C. Bacău	(0–0)
Galați :	F.C.M.	– Rapid	(2–3)
Reșița :	F.C.M.	– Jiul	(0–1)
București :	Steaua	– A.S.A. Tg. Mureș	(0–2)
Craiova :	Universitatea	– Sportul stud.	(1–1)
București :	Progresul	– Politehnica Iași	(1–0)
Oradea :	F. C. Bihor	– U.T.A.	(1–2)
Constanța :	Fotbal club	– Dinamo	(0–4)

ETAPA A 23-a (sîmbătă, 2 aprilie)

București :	Sportul stud.	– F. C. Bihor	(3–0)
București :	Rapid	– Dinamo	(1–3)
Iași :	Politehnica	– Politehnica Tim.	(1–2)
Tg. Mureș :	A.S.A.	– Corvinul	(0–1)
Craiova :	Universitatea	– F.C.M. Reșița	(2–3)
București :	Progresul	– Steaua	(1–1)
Bacău :	Sport club	– F. C. Constanța	(1–2)
Petroșani :	Jiul	– F. C. Argeș	(0–2)
Arad :	U.T.A.	– F.C.M. Galați	(1–1)

ETAPA A 24-a (duminică, 10 aprilie)

Galați :	F.C.M.	– F. C. Argeș	(0–1)
Petroșani :	Jiul	– U.T.A.	(2–3)
Tg. Mureș :	A.S.A.	– Progresul	(1–0)
Timișoara :	Politehnica	– Sportul stud.	(0–1)
București :	Dinamo	– Corvinul	(2–0)
Bacău :	Sport club	– Politehnica Iași	(0–3)
Reșița :	F.C.M.	– Steaua	(1–3)
București :	Rapid	– Univ. Craiova	(0–3)
Constanța :	Fotbal club	– F. C. Bihor	(1–2)

ETAPA A 25-a (sîmbătă, 23 aprilie)

București :	Progresul	– Jiul	(1–0)
Hunedoara :	Corvinul	– Univ. Craiova	(0–2)
Iași :	Politehnica	– Rapid	(1–0)
Oradea :	F. C. Bihor	– F.C.M. Galați	(3–3)
București :	Sportul stud.	– F. C. Constanța	(0–0)
Reșița :	F.C.M.	– A.S.A. Tg. Mureș	(0–1)
Pitești :	F. C. Argeș	– Dinamo	(1–4)
Arad :	U.T.A.	– Politehnica Tim.	(1–2)
București :	Steaua	– S. C. Bacău	(1–2)

ETAPA A 26-a (duminică, 1 mai)

Craiova :	Universitatea	– F. C. Constanța	(0–4)
București :	Dinamo	– Sportul stud.	(3–2)
Bacău :	Sport club	– F. C. Argeș	(1–1)
Tg. Mureș :	A.S.A.	– Jiul	(0–2)
Arad :	U.T.A.	– Progresul	(2–2)
Iași :	Politehnica	– F.C.M. Galați	(0–1)
Hunedoara :	Corvinul	– F. C. Bihor	(1–1)
București :	Steaua	– Rapid	(0–2)
Timișoara :	Politehnica	– F.C.M. Reșița	(0–1)

ETAPA A 27-a (duminică, 15 mai)

București :	Dinamo	– A.S.A. Tg. Mureș	(0–0)
Craiova :	Universitatea	– S. C. Bacău	(2–1)
Oradea :	F. C. Bihor	– Steaua	(1–2)
București :	Rapid	– Politehnica Tim.	(1–3)
Constanța :	Fotbal club	– Politehnica Iași	(0–3)
Petroșani :	Jiul	– Sportul stud.	(0–0)
Reșița :	F.C.M.	– U.T.A.	(0–1)
București :	Progresul	– F. C. Argeș	(3–3)
Galați :	F.C.M.	– Corvinul	(0–1)

ETAPA A 28-a (duminică, 22 mai)

Petroșani :	Jiul	– Politehnica Iași	(2–1)
București :	Steaua	– F.C.M. Galați	(1–1)
Timișoara :	Politehnica	– Progresul	(2–0)
Oradea :	F. C. Bihor	– Univ. Craiova	(1–1)
Tg. Mureș :	A.S.A.	– Rapid	(0–2)
Pitești :	F. C. Argeș	– Corvinul	(1–1)
Constanța :	Fotbal club	– F.C.M. Reșița	(0–2)
Bacău :	Sport club	– Dinamo	(1–2)
București :	Sportul stud.	– U.T.A.	(0–2)

ETAPA A 29-a (duminică, 29 mai)

București :	Sportul stud.	– Steaua	(0–1)
Reșița :	F.C.M.	– F. C. Argeș	(1–2)
Arad :	U.T.A.	– Univ. Craiova	(1–3)
București :	Rapid	– Progresul	(3–3)
Galați :	F.C.M.	– Politehnica Tim.	(0–3)
Bacău :	Sport club	– Jiul	(0–2)
București :	Dinamo	– F. C. Bihor	(0–3)
Hunedoara :	Corvinul	– F. C. Constanța	(1–4)
Iași :	Politehnica	– A.S.A. Tg. Mureș	(0–1)

ETAPA A 30-a (duminică, 5 iunie)

Iași :	Politehnica	– F. C. Bihor	(0–0)
București :	Progresul	– F.C.M. Reșița	(1–4)
Timișoara :	Politehnica	– Corvinul	(0–1)
Tg. Mureș :	A.S.A.	– U.T.A.	(1–2)
București :	Rapid	– S. C. Bacău	(0–3)
Pitești :	F. C. Argeș	– Steaua	(1–6)
Petroșani :	Jiul	– F. C. Constanța	(1–4)
Craiova :	Universitatea	– Dinamo	(1–2)
Galați :	F.C.M.	– Sportul stud.	(0–3)

ETAPA A 31-a (miercuri, 8 iunie)

Reșița :	F.C.M.	– Rapid	(1–1)
Constanța :	Fotbal club	– Politehnica Tim.	(0–1)
București :	Sportul stud.	– A.S.A. Tg. Mureș	(0–1)
Oradea :	F. C. Bihor	– S. C. Bacău	(2–2)
Craiova :	Universitatea	– F.C.M. Galați	(1–1)
București :	Dinamo	– Politehnica Iași	(0–0)
Pitești :	F. C. Argeș	– U.T.A.	(1–3)
Hunedoara :	Corvinul	– Progresul	(0–2)
București :	Steaua	– Jiul	(1–2)

ETAPA A 32-a (duminică, 12 iunie)

Tg. Mureș :	A.S.A.	– Univ. Craiova	(1–1)
București :	Dinamo	– Progresul	(1–2)
Bacău :	Sport club	– F.C.M. Reșița	(1–2)
București :	Sportul stud.	– Rapid	(1–1)
Oradea :	F. C. Bihor	– F. C. Argeș	(3–3)
Iași :	Politehnica	– Steaua	(1–2)
Arad :	U.T.A.	– Corvinul	(1–1)
Timișoara :	Politehnica	– Jiul	(0–4)
Galați :	F.C.M.	– F. C. Constanța	(0–2)

ETAPA A 33-a (duminică, 19 iunie)

București :	Progresul	– F.C.M. Galați	(2–3)
Iași :	Politehnica	– U.T.A.	(3–3)
București :	Rapid	– Corvinul	(0–2)
Petroșani :	Jiul	– Dinamo	(1–3)
Tg. Mureș :	A.S.A.	– F. C. Constanța	(0–1)
Pitești :	F. C. Argeș	– Univ. Craiova	(1–3)
București :	Steaua	– Politehnica Tim.	(1–2)
Bacău :	Sport club	– Sportul stud.	(0–1)
Reșița :	F.C.M.	– F. C. Bihor	(0–3)

ETAPA A 34-a (duminică, 26 iunie)

Hunedoara :	Corvinul	– Politehnica Iași	(0–4)
Galați :	F.C.M.	– A.S.A. Tg. Mureș	(1–4)
Oradea :	F. C. Bihor	– Progresul	(1–2)
Timișoara :	Politehnica	– S. C. Bacău	(0–1)
București :	Sportul stud.	– F. C. Argeș	(0–2)
Constanța :	Fotbal club	– Rapid	(1–3)
Craiova :	Universitatea	– Jiul	(0–1)
București :	Dinamo	– F.C.M. Reșița	(1–1)
Arad :	U.T.A.	– Steaua	(0–5)

● Între paranteze, rezultatele din tur

ACTUALITĂȚI ● ACTUALITĂȚI

● **GORNIK ZABRZE JOACĂ AZI LA BUCUREȘTI.** Astăzi, de la ora 15,30, stadionul Steaua va găzdui partida amicală internațională dintre campioana țării, **Steaua**, și cunoscuta formație poloneză **Gornik Zabrze**, care a jucat miercuri la Ploiești, cu Petrolul. Meciul va fi condus de brigada de arbitri bucureșteni **C. Dinulescu — I. Roșoga, N. Georgescu.**

● **A.S.A. TG. MUREȘ, PROGRAM INTENS DE JOCURI AMICALE.** După ce, duminică, va evolua la Orăștie, echipa antrenată de **Tiberiu Bone** se va deplasa la Bistrița unde, la 16 februarie, va întîlni pe divizionara B **Gloria** (returul, la 23 februarie, acasă). Urmează ca, la 18 februarie, A.S.A. să joace la Tg. Mureș cu campioana Poloniei, **Stahl Mielec.** În programul echipei mureșene figurează și o dublă întîlnire cu **F.C. Șoimii Sibiu** (20 februarie — acasă, 27 februarie — deplasare).

● **DINAMO SLATINA** va juca duminică cu **F.C. Baia Mare**, iar trei zile mai tîrziu va întîlni pe **Electroputere Craiova ;** la 20 februarie, formația din Slatina va juca cu **Chimia Rm. Vîlcea.** Noutăți în lot : **Mincu** și **Enache** — juniori din pepiniera proprie. **(D. MIHAIL** — coresp.)

● **ÎN LEGĂTURĂ CU VIZA LEGITIMAȚIILOR JUCĂTORILOR.** Operațiunea, după cum se știe, a fost declanșată la 16 ianuarie și urmează să fie încheiată la sfîrșitul acestei luni. Federația de specialitate face cunoscut, însă, că planificarea făcută pe județe — în scopul evitării deplasării la București a unui număr mare de delegați ai secțiilor de fotbal din cadrul cluburilor și asociațiilor sportive — este încălcată de unele consilii sportive județene, ai căror delegați nu respectă zilele de viză. **F.R.F. atrage atenția asupra respectării cu rigurozitate a indicațiilor privind acordarea vizei legitimațiilor pe anul 1977, cît și asupra faptului de a se atașa obligatoriu la carnetele trimise și cîte 2 fotografii recente, tip legitimație. Orice întîrziere sau neîndeplinire a unora dintre indicațiile transmise, atrage după sine neacordarea vizei pe anul 1977.**

JOCURI DE VERIFICARE

CELULOZA CĂLĂRAȘI — SPORTUL STUDENȚESC 1—2 (0—2). Aproximativ 5000 de spectatori au asistat, pe o vreme neprielnică, la o partidă atractivă, care a avut două perioade distincte. În prima repriză, divizionara A Sportul studențesc a evoluat bine și a reușit să înscrie de două ori, prin **Munteanu** (min. 26) și **Grosu** (min. 35). În partea a doua a meciului, gazdele au jucat de la egal la egal cu partenerii de întrecere, și-au creat cîteva bune ocazii de a marca, dintre care au reușit să fructifice numai una, prin **Basarab** (min. 87). Sportul studențesc a aliniat următoarea formație : **Răducanu — Tănăsescu, Cazan, Olteanu, Manea — Munteanu, Chihaia, O. Ionescu — Marian, Grosu, Marica** (au mai jucat : **Bunea, Niță, Cățoi, Cassai, Vlad** și **Petreanu).** Duminică, Celuloza va întîlni pe Metalul București. **(N. Constantinescu —** coresp.).

„CUPA SILVIU PLOEȘTEANU", ETAPA A II-A. Miercuri s-au disputat meciurile etapei a doua a tradiționalei competiții dotată cu „Cupa Silviu Ploeșteanu". Iată rezultatele înregistrate : **Nitramonia Făgăraș — Steagul roșu** 0—0 și **I. T. Brașov — Carpați Brașov** 0—2 (0—1), în seria I ; **Tractorul — I.C.I.M. Brașov** 6—1 (4—1), **Metrom — Chimia Orașul Victoria** 0—1 (0—0) și **Utilajul Făgăraș — Torpedo Zărnești** 1—0 (0—0), în seria a II-a. Pe primul loc în clasamentele celor două serii se află **Steagul roșu** (3 p.) și, respectiv, **Chimia Orașul Victoria** (4 p.). Meciurile etapei a III-a sînt programate în ziua de 16 februarie. **(C. Gruia** — coresp.).

Ș. N. OLTENIȚA — UNIREA TRICOLOR BUCUREȘTI 3—4 (0—3). Formația bucureșteană, una din fruntașele seriei a V-a a Diviziei C, a jucat bine, îndeosebi în prima repriză. Golurile au fost marcate de **Stamanichi** (2) și **Dima**, pentru localnici, **Ene** (2), **Catrina** și **Ionescu**, pentru bucureșteni. În zilele următoare, **Unirea Tricolor** va susține meciuri amicale cu **F.C.M. Giurgiu** și **Metalul București.**

ITINERAR DIVIZIONAR B

STICLA TURDA ÎNCEARCĂ SĂ DEPĂȘEASCĂ ANONIMATUL

După două săptămîni de pregătiri efectuate la Vatra Dornei, luni, divizionara B **Sticla Turda** a revenit acasă, unde își continuă pregătirile sub conducerea antrenorilor **N. Sabaslău** și **D. Ursu.** Prilej pentru o discuție cu tov. **Aurel Negreanu, președintele secției de fotbal.**

„Pregătirile s-au efectuat conform noilor cerințe, ne-a spus interlocutorul nostru, în perioada de la Vatra Dornei echipa susținînd și patru partide de verificare (2—0 și 3—1 cu Minerul V. Dornei, 1—0 cu C.F.R. Pașcani și 4—0 cu Metalul Botoșani), care au arătat lucruri bune, mai ales în privința randamentului liniei de atac. Vor urma alte teste, între care și un meci cu Spartacus Elöre Bekescsaba, la 18 februarie".

— După cum știm, Sticla a terminat turul cu dificultate, pe locul 13. Nu este prea puțin?

— Desigur. De altfel, obiectivul nostru este acela de a încheia campionatul în prima jumătate a clasamentului. Avem o echipă tînără, neexperimentată, dar adeptă a unui joc deschis. Îmi susțin afirmația cu cele 4 puncte cîștigate în deplasare.

— Ce noutăți oferă lotul ?

— După satisfacerea stagiului militar, au revenit acasă Năsăleanu și Sipoș și au mai fost promovați Gherman (Soda Ocna Mureș) și Crișan (Textila Sebeș), toți tineri. Avem, în general, un lot tînăr.

— Cu o singură excepție, probabil, Solomon, cel care a jucat, cu ani în urmă, la „U" Cluj-Napoca și la Oradea, în Divizia A.

— Da, Solomon a pornit pe 39 de ani, dar este unul dintre jucătorii de bază. În tur a jucat foarte bine, iar la pregătiri a fost un exemplu. De altfel, antrenorul Zeană, de la Minerul V. Dornei, l-a dat exemplu jucătorilor săi. Solomon, controlorul de calitate de la Fabrica de sticlă, este azi un cu totul alt om și sportiv față de cel pe care îl cunoșteați.

— Ce vizează echipa dv. pentru viitorul apropiat ?

— Dispunînd de condiții materiale bune, datorită, mai ales, sprijinului primit din partea conducerii fabricii, această echipă, care fusese, cîndva, părăsită de către cei care se arătaseră mari suporteri cînd a cîștigat „Cupa României", încearcă să revitalizeze fotbalul din Turda, să reînnoade frumoasele tradiții și să reediteze rezultatele de altă dată. Și poate nu peste multă vreme va ridica iar jucători buni, cum a fost, de pildă, portarul Vasile Suciu.

Constantin ALEXE

ODIHNĂ – TRATAMENT – CURĂ BALNEARĂ

prin

ÎNTREPRINDEREA DE TURISM, HOTELURI ȘI RESTAURANTE BUCUREȘTI

Stațiunile : Sinaia, Călimănești, Căciulata, Predeal, Geoagiu Băi, Poiana Brașov, Sovata, Herculane, Govora, Slănic Moldova, Borsec, Tușnad, Pucioasa și Mamaia – au locuri rezervate pentru dv.

– Serii de 12 zile la odihnă cu prețuri cuprinse între 303 și 504 lei.

– În funcție de confort prețul unei zile la tratament variază între 31 și 52 lei.

– În renumitele stațiuni Poiana Brașov, Predeal, Sinaia, Călimănești, Căciulata, Sovata, Slănic Moldova etc. pot fi petrecute cîteva zile de relaxare la prețuri convenabile ; cazarea de la 22,50 la 37,50 lei, masă între 30 și 45 lei.

Filialele de turism din Cal. Griviței nr. 140 (parter hotel Dunărea), Bd. N. Bălcescu 35, Bd. Republicii nr. 4 și 68 au program zilnic între 8–20, sîmbăta 9–13.

LOTO — PRONOSPORT INFORMEAZĂ

Astăzi și mîine vă mai puteți procura bilete pentru TRAGEREA SPECIALĂ PRONOEXPRES DE DUMINICĂ 13 FEBRUARIE 1977

Și dv. vă veți putea număra printre marii cîștigători ai acestei trageri dacă veți juca.

Puteți cîștiga : **AUTOTURISME, NUMEROASE PREMII ÎN BANI — FIXE ȘI VARIABILE, EXCURSII ÎN U.R.S.S., TURUL CEHOSLOVACIEI, PARIS — VALEA LOIREI, TURCIA și TURUL ROMÂNIEI.**

Posibilitățile dv. de cîștig cresc dacă participați cu bilete de 15 lei varianta simplă.

Șansele dv. vor spori, de asemenea, și prin faptul că la această tragere premiile atribuite celor 2 extrageri ale fazei a II-a sînt suportate din fondul special al sistemului Pronoexpres.

NU UITAȚI : MAI MULTE BILETE JUCATE, MAI MULTE ȘANSE DE CÎȘTIG !

★

Tragerea Loto de astăzi va fi transmisă de posturile noastre de televiziune la ora 18,50.

Rezultatele tragerii vor fi transmise și la radio în cursul serii.

CÎȘTIGURILE TRAGERII LOTO DIN 4 FEBRUARIE 1977

EXTRAGEREA I : Categoria 1 : 1 variantă 50% autoturism „Dacia 1300" și 2 variante 10% a 14.000 lei ; cat. 2 : 2,55 a 21.884 lei ; cat. 3 : 15,40 a 3.624 lei ; cat. 4 : 44,45 a 1.255 lei ; cat. 5 : 109,90 a 508 lei ; cat. 6 : 312,05 a 179 lei.

REPORT CATEGORIA I : 87.502 lei.

EXTRAGEREA a II-a : Categoria A : 1 variantă 25% autoturism „Dacia 1300" și 3 variante 10% a 28.000 lei ; cat. B : 2 variante a 22.091 lei ; cat. C : 13,35 a 3.309 lei ; cat. D : 22,25 a 1.986 lei ; cat. E : 91,20 a 484 lei ; cat. F : 149,75 a 295 lei ; cat. X : 2.223,30 a 100 lei.

REPORT CATEGORIA A : 25.155 lei.

Autoturismele „Dacia 1300" au fost obținute de TATIANA DUMITRA MANOLE din comuna M. Kogălniceanu — Constanța la categoria 1 și ILIE ODAGIU din Craiova la categoria A.

În C. C. E. la handbal feminin

„U“ TIMIȘOARA – ÎNVINSĂ ȘI PE TEREN PROPRIU DE RADNICKI: 10-12!

TIMIȘOARA, 10 (prin telefon). Întîlnirea-retur dintre **Universitatea Timișoara** și **Radnicki Belgrad,** contînd pentru sferturile de finală ale Cupei campionilor europeni la handbal feminin, disputată joi seara în sala Olimpia în prezența a aproape 4000 de spectatori, a adus multă insatisfacție iubitorilor handbalului din orașul de pe malurile Begăi. **Studentele localnice n-au reușit nici acasă să întreacă pe campioana Iugoslaviei. Meciul Universitatea Timișoara — Radnicki Belgrad s-a încheiat cu scorul de 10—12 (4—5).**

Dominate de trac, jucătoarele pregătite de antrenorul Constantin Lache au greșit mult la începutul jocului, au șutat de 4 ori în bară în primele trei minute, au dat 4 pase afară în atac și n-au știut nici măcar să profite de superioritatea numerică atunci cînd din echipa adversă era eliminată o jucătoare pe 2 sau chiar 5 minute. Apărarea avansată a belgrădencelor (4+2, cu Kitici și Leutar în față) le-a incomodat evident.

Radnicki, stăpînă pe sine, avînd atu-ul victoriei detașate din partida-tur (18—11) a acționat calm, dîrz (uneori prea dîrz...) și a condus cu 3—0 din primele minute, asigurîndu-și un avantaj care s-a dovedit insurmontabil pentru timișorence.

Au înscris: **Cojocaru 3, Luțaș 3, Popa 2, Sasu 1** și **Petrovici 1** — pentru Universitatea Timișoara, **Kitici 5, Suprinovici 3, Leutar 2, Bukurov 1** și **Stefanovici 1** — pentru Radnicki Belgrad. Au arbitrat **C. Sladky** și **J. Korec** (Cehoslovacia).

Radnicki Belgrad s-a calificat pentru semifinalele Cupei campionilor europeni.

Petre ARCAN-coresp.

TURNEUL DE TENIS DE LA CHICAGO

Virginia Ruzici învinsă la luptă de Rosemary Casals

NEW YORK, 10. — În proba de simplu a turneului internațional feminin de tenis de la Chicago, la care participă fruntașele circuitului „Virginia Slims“, jucătoarele românce au fost învinse. **Virginia Ruzici** a pierdut, la luptă, partida cu cunoscuta jucătoare americană **Rosemary Casals,** la scorul de 7—6, 3—6, 4—6; iar **Florența Mihai** a cedat în fața compatrioatei acesteia, **Kristien Shaw** cu 4—6, 4—6. Într-o altă partidă, tînăra jucătoare sovietică **Natașa Cimireva** a dispus de campioana franceză **Françoise Durr** cu 5—7, 7—6, 7—5. Alte rezultate: **Chris Evert** — Linda Mottram 6—4, 6—1; **Julie Anthony** — Joane Russel 7—5, 6—2; **Betty Stove** — Janet **Newberry** 5—7, 7—5, 6—2.

★

În cadrul turneului internațional de la Ciudad de Mexico Jan Kodes l-a învins cu 6—4, 3—6, 7—6 pe Robert Chavez, Ken Rosewall l-a eliminat cu 6—4, 6—0 pe Tom Okker, iar Vitas Gerulaitis l-a întrecut cu 6—2, 6—7, 7—5 pe Tony Roche. Okker și Roche au declarat că s-au resimțit din cauza altitudinii capitalei mexicane, iar Gerulaitis a spus că din același motiv și-a schimbat jocul, preferind să stea mai mult la fileu.

SPORTUL ÎN LUME

AU ÎNCEPUT CAMPIONATELE MONDIALE DE TIR CU ARCUL

MELBOURNE, 10 (Agerpres). — La Canberra au început campionatele mondiale de tir cu arcul. După prima zi de concurs, **în proba masculină conduce sportivul italian Leandro Denardi,** cu 594 p., urmat de americanul Rodney Baston — 585 p și japonezul Takashi Kamei — 573 p. În mod surprinzător, campionul olimpic Darrell Pace (S.U.A.) ocupă locul 18, cu 544 p. **În clasamentul competiției feminine, pe primul loc se află poloneza Jadwiga Wilejto** — 605 p, secundată de Luann Ryon (S.U.A.) — 597 p.

„NICI UN MOTIV DE PESIMISM PENTRU J. O. DE IARNĂ 1980“

— o declarație a lordului Killanin, președintele C. I. O. —

DUBLIN, 10 (Agerpres). — Președintele Comitetului Internațional Olimpic, lordul Killanin a declarat că nu sînt probleme deosebite în legătură cu organizarea Jocurilor Olimpice de iarnă din 1980 de la Lake Placid (S.U.A.). El a adăugat că nici Marc Hodler, președintele Federației Internaționale de Schi, nu este îngrijorat.

„O delegație din Lake Placid a venit să mă viziteze la Dublin — a spus Killanin într-un interviu. **Marc Hodler era și el de față și a reieșit că nu există nici un motiv de pesimism în legătură cu Jocurile de iarnă din 1980“.**

Hodler a făcut de curînd o vizită la Lake Placid, iar ulterior au apărut în unele ziare știri potrivit cărora el ar fi afirmat că mica stațiune pentru sporturi de iarnă de lîngă frontiera canadiană nu se pregătește prea intens și că nu va fi niciodată gata la timp pentru Jocuri.

„Hodler m-a asigurat, însă, că nu a făcut niciodată o astfel de afirmație — a spus Killanin. **Activitatea de amenajare a pîrtiilor de schi de la Lake Placid urmează să înceapă efectiv în aprilie. Comitetul de organizare de acolo are un plan de construcții și amenajări bine stabilit. Este posibil ca Lake Placid să aibă unele probleme ecologice, dar nu văd în acesta un motiv pentru a vorbi de schimbarea locului de disputare a Olimpiadei albe din 1980“.**

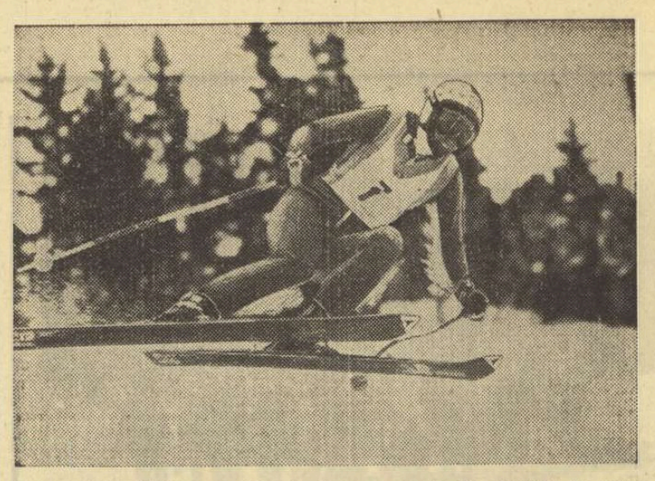

Annemarie Pröll-Moser a devenit din nou campioană a Austriei în proba de coborîre

PE PÎRTIILE DE SCHI

CAMPIONATELE AUSTRIEI...

Cunoscuta schioară Annemarie Pröll-Moser, de cinci ori cîștigătoare a „Cupei Mondiale“, a terminat învingătoare în proba de coborîre din cadrul campionatelor Austriei, care se desfășoară la Bad Kleinkirchheim. Annemarie Pröll-Moser a realizat pe o pîrtie în lungime de 2300 m (diferență de nivel 670 m) timpul de 1:33,61, fiind urmată de Brigitte Habersatter-Totschnig — 1:34,98 și Nicola Spiess — 1:36,02.

...ȘI ALE ELVEȚIEI

În stațiunea Les Diablerets se desfășoară în prezent campionatele Elveției. Pentru a treia oară consecutiv, titlul de campioană în proba feminină de slalom special a fost cucerit de **Lise-Marie Morerod.** Pe locul secund s-a situat Bernadette Zurbriggen, în timp ce Marie-Thérèse Nadig, una dintre favoritele cursei, a ocupat locul 4.

„CUPA U.R.S.S.“ LA SCHI FOND

În cadrul „Cupei U.R.S.S.“ la schi-fond, competiție care se desfășoară la Bakuriani, campioana mondială **Galina Kulakova** a cîștigat proba de 5 km cu timpul de 16:26,2. Pe locurile următoare s-au clasat Zinaida Amosova — 16:30,4 și campioana olimpică Raisa Smetanina — 16:45,8.

BIATLONUL DE LA SMOKOVEC

Proba de 20 km din cadrul concursului de biatlon desfășurat la Smokovec (Cehoslovacia) a revenit lui **Harold Eichorn** (R.D. Germană) cu timpul de 1h17:34,0. Pe locul 2 s-a clasat schiorul cehoslovac Antonin Kriz — 1h20:17,0.

MOTOCICLIȘTII GHEȚII LA EINDHOVEN

Concursul internațional de motociclism pe gheață disputat în localitatea olandeză Eindhoven s-a încheiat cu victoria sportivului sovietic Aleksei Suhanov, care a totalizat 14 puncte. L-au urmat în clasament Kudrna (Cehoslovacia) — 13 puncte, Kostunin (U.R.S.S.) — 11 puncte și Oswald (R. F. Germania) — 10 puncte.

PROGRAMUL BOXERULUI TEOFILO STEVENSON PENTRU J. O.

HAVANA 10 (Agerpres). — Campionul mondial și olimpic de box la categoria grea, cubanezul Teofilo Stevenson, a declarat într-un recent interviu că planul său de pregătire pentru Jocurile Olimpice de la Moscova cuprinde trei momente principale: participarea la Spartachiada armatelor prietene ce va avea loc în toamna acestui an în Cuba, campionatele mondiale de box amator de la Belgrad din anul 1978 și Jocurile Panamericane, programate în anul 1979 la San Juan (Porto Rico).

FLORIN GHEORGHIU ÎN PLUTONUL FRUNTAȘ LA MALAGA

MADRID, 10 (Agerpres). Turneul internațional de șah de la Malaga a continuat cu runda a patra, în care marele maestru român **Florin Gheorghiu** l-a învins în 40 de mutări pe cubanezul Roman Hernandez, **Victor Ciocâltea** a remizat cu șahistul spaniol Antonio Medina, iar **Mircea Pavlov** a întrerupt partida cu americanul Larry Christiansen. Alte rezultate: Garcia — Piasetsky 1—0; Bellon — Castro 1—0; Byrne — Robatsch și Tatai — Ruiz remize.

În clasament conduc Gheorghiu (România), Byrne (S.U.A.), Tatai (Italia), Bellon și Garcia (ambii Spania), cu cîte 2½ puncte, urmați de Christiansen (S.U.A.) — 2 p (1), Victor Ciocâltea (România), Piasetsky (Canada) și Medina (Spania) — 2 p.

Săritura în înălțime la răscruce

FLOP SAU ROSTOGOLIRE VENTRALĂ?

„Flop“-ul inventat de Dick Fosbury este penultima mare noutate în tehnica probelor atletice (ultima, pirueta lui Barișnikov la aruncarea greutății, nu a făcut încă prozeliți). Acceptat și răspîndit foarte repede în lumea întreagă, el și-a asigurat „partea leului“ în disputa cu procedeul clasic, săritura cu rostogolire ventrală. Afirmația este valabilă în primul rînd în ceea ce privește numărul săritoarelor și săritorilor de valoare internațională. Ultimul exemplu ni-l oferă J.O. de la Montreal, unde „flop“-ul a fost majoritar în proporție categorică.

Din 1968, cînd a apărut Fosbury, 20 de săritori au reușit performanțe de 2,25 m sau mai înalte. Dintre aceștia, 12 utilizează procedeul americanului: 2,32 m Dwight Stones (S.U.A.), 2,29 m Jacek Wszola (Polonia), 2,28 m Bill Jankunis (S.U.A.), 2,27 m Tom Woods (S.U.A.), Aleksandr Grigoriev și Stanislav Molotilov (U.R.S.S.), 2,26 m Mike Winsor (S.U.A.), Greg Joy (Canada), 2,25 m Jesper Toering (Danemarca), Kestutis Șapka (U.R.S.S.), Bill Forget (Canada), James Barrineau (S.U.A.). Dintre ei, doar Șapka și Toering nu au concurat în ultimul sezon (și s-au retras, probabil, din activitatea competițională).

Dintre „ventraliști“ au reușit 2,25 m sau mai mult: 2,29 m Pat Matzdorf (S.U.A.) și Ni Cih-cin (R.P. Chineză), 2,28 m Valeri Brumel (U.R.S.S., în 1963), 2,26 m Paul Poaniewa (Franța) și Serghei Seniukov (U.R.S.S.), 2,25 m Iuri Tarmak (U.R.S.S.), Serghei Budalov (U.R.S.S.) și Claude Ferragne (Canada). Brumel, Ni Cih-cin, Matzdorf și Tarmak nu mai practică atletismul.

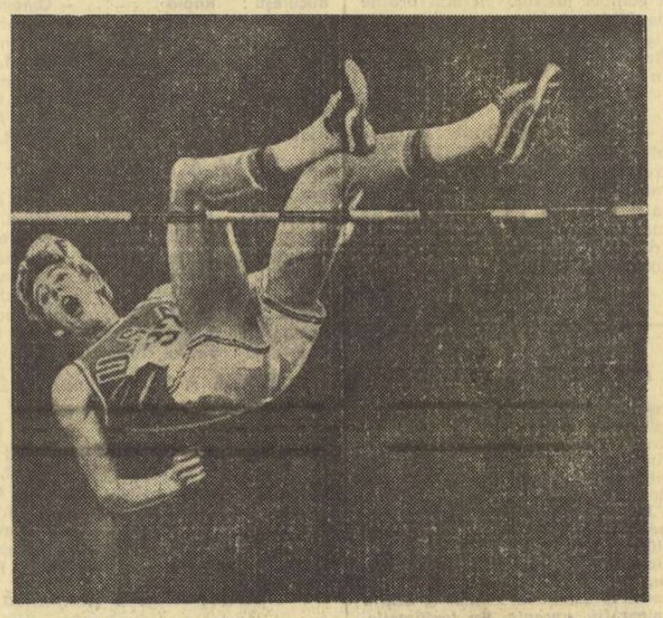

Dwight Stones — *totuși!* — *cel mai puternic argument în favoarea „flop“-ului*

Se poate constata, deci, o superioritate a „flop“-ului și la nivelul cel mai înalt. Pînă și atleții sovietici, susținători ai „ventralei“, par să fi acceptat flop-ul, Grigoriev și Molotilov fiind dovezile cele mai recente și mai evidente. Ei speră totuși în apariția unui nou Brumel, care ar putea fi... Valeri Iatcenko (2,22 m la 17 ani și jumătate!).

Situația este oarecum curioasă la femei. Inițial, flopul a găsit o mai mare adeziune la săritoare. Iată însă că lista atletelor care au reușit 1,90 m sau mai mult (16) cuprinde doar 6 săritoare care folosesc acest procedeu. (Iolanda Balaș, prima care a depășit 1,90 m, utiliza foarfeca-dublă). În fruntea lor se află **Cornelia Popa,** cu 1,93 m. Urmează: 1,92 m Ulrike Meyfarth (R.F.G.), 1,91 m Brigitte Holzapfel (R.F.G.) și Sara Simeoni (Italia), 1,90 m Tatiana Șliahto (U.R.S.S.) și Joni Huntley (S.U.A.). Lista „ventralei“ cuprinde pe: 1,96 m Rosemarie Ackermann (R.D.G.), 1,94 m Iordanka Blagoeva (Bulgaria), 1,93 m Ilona Gusenbauer (Austria), 1,92 m **Virginia Ioan,** Maria Mracnova (Cehoslovacia), 1,91 m Milada Karbanova (Cehoslovacia), 1,90 m Rita Schmidt (R.D.G.), Galina Filatova (U.R.S.S.), Vera Bradacova (Cehoslovacia).

Superioritatea este de această dată de partea rostogolirii ventrale, chiar dacă Gusenbauer și Schmidt nu mai sar, iar Filatova are peste 30 de ani. Ackerman domină plutonul cu autoritatea lui Balaș sau Brumel, la vremea lor.

În fața probei stau acum două cifre spectaculoase: 2,35 m la bărbați și 2 metri la femei. Așadar, din nou întrebarea pusă de atîtea ori în ultimii ani: „flop“ sau „rostogolire ventrală“? (Sau, cine știe, poate un alt procedeu pe care încă nu-l cunoaștem!)

Vladimir MORARU

VEȘTI DIN ȚĂRILE SOCIALISTE

R. P. D. Coreeană:

GIMNASTICA — O NOUĂ PASIUNE

Pe stadioanele din Phenian, sportivii pot fi întîlniți la toate orele zilei. O bună parte dintre ei nu mai sînt chiar tineri, deoarece una din principalele preocupări este atragerea către sportul de masă a oamenilor muncii de diferite vîrste. În ultimul timp, s-au desfășurat mai cu seamă crosuri pe diferite trasee, deschise tuturor categoriilor de participanți. S-a întreținut astfel o frumoasă tradiție sportivă, cea a alergării pe traseu variat care pe meleagurile coreene se bucură de faimă și popularitate, existînd chiar o veche convingere, după care acest simplu exercițiu fizic întreține sănătatea și voia bună.

Alături de cros, în ultimii ani s-au dezvoltat fotbalul, tenisul de masă, voleiul și, mai de curînd, baschetul, ramuri sportive care au adus succese de prestigiu R.P.D. Coreene. Acestor sporturi li s-a adăugat, nu de mult, dar la o înaltă cotă de popularitate — gimnastica. În diferite mari orașe ale țării și mai ales la Phenian, au fost amenajate săli de gimnastică pe lîngă instituțiile de învățămînt, precum și la toate palatele pionierilor. Un prim lot de copii și de tineri, cuprinzînd elemente de perspectivă între 7 și 14 ani, a fost încredințat antrenorului Ian-Se-Von (în fotografie) care, împreună cu asistenții săi, vor pregăti primii performeri coreeni în dificilul sport al gra-ției și preciziei.

R. P. Mongolă:

TRADIȚIA CURSELOR DE CAI

Printre frumoasele tradiții sportive ale poporului mongol, un loc de frunte se situează cursele de cai, care se bucură de o mare popularitate în rîndurile oamenilor muncii din orașele și satele Mongoliei populare. Aceste curse de cai, așteptate cu un enorm interes, au loc cu precădere în timpul sărbătorilor Anului Nou mongol, adică în lunile ianuarie și februarie. Cursele debutează cu întreceri rezervate tinerilor între 7 și 12 ani și au loc, într-o primă etapă, în fiecare raion *(somon)* și apoi în fiecare regiune *(aimak)*, sfîrșind cu spectaculoase dispute pe plan național.

Participanții, tineri și vîrstnici, sînt frumos îmbrăcați. Ei poartă tradiționale costume de călărie mongole, vestoanele fiind împodobite cu fireturi și alte cusături specifice. Un rol important în compoziția echipamentului îl joacă cizmele, ușoare și cu măiestrie lucrate.

Toate aceste lucruri se înscriu în frumoasele tradiții ale poporului mongol, în istoria căruia creșterea cailor este una din cele mai vechi îndeletniciri. În fabuloasele sale povești, Marco Polo amintea că, o dată pe an, la o mare sărbătoare se întîlneau cei mai buni crescători de cai mongoli într-o vale renumită, unde cu acest prilej se aflau la un loc cîte 10—12 000 de superbe exemplare cabaline.

Cupele europene la baschet

LA CANTU, FORST BIRRA — STEAUA 99-77

Miercuri seara, într-un meci desfășurat la Cantu în cadrul sferturilor de finală (grupa B) ale Cupei cupelor la baschet masculin, echipa locală **Forst Birra** a întrecut formația **Steaua** București cu 99—77 (54—43). În aceeași grupă, Juventud Badalona a realizat o surprinzătoare victorie în deplasare, la Lyon, unde a dispus de A.S. Villeurbanne cu 96—95 (45—45, 84—84). Rezultatul este defavorabil echipei Steaua care, pentru a se califica în semifinale, va trebui fie să învingă la Badalona, fie să piardă la Badalona la cel mult șapte puncte și apoi să cîștige partida cu A.S. Villeurbanne (la Lyon).

Alte rezultate: **Cupa cupelor, grupa A:** Radnicki Belgrad — Spartak Leningrad 85—80 (42—43), Cinzano Milano — Slavia Praga 105—63 (59—28); **Cupa „Liliana Ronchetti“, grupa B:** Industromontaj Zagreb — Lokomotiv Sofia 51—65 (23—36); **grupa D:** B.A. Alost (Belgia) — Minior Pernik 80—100 (33—47).

TELEX • TELEX • TELEX • TELEX • TELEX

BASCHET • Aseară la Moscova în Cupa Campionilor Europeni, baschetbaliștii de la T.S.K.A. Moscova au învins cu scorul de 113—111 (49—60) formația Real Madrid.

CICLISM • Cea de-a 12-a ediție a Turului Cubei se va desfășura între 13 și 27 februarie și va reuni echipe din U.R.S.S., Polonia, Venezuela, Columbia, Cehoslovacia și alte țări. Formația Cubei va avea în frunte pe valorosul rutier Aldo Arencibia, campion al Jocurilor panamericane.

HANDBAL • La Bratislava s-a disputat meciul retur dintre echipa locală Start și formația S.C. Leipzig, contînd pentru sferturile de finală ale „Cupei campionilor europeni“ la feminin. Handbalistele din R.D. Germană au cîștigat cu scorul de 13—9 (4—5) și s-au calificat pentru semifinalele competiției. În primul joc, formația din Leipzig obținuse victoria cu scorul de 17—14.

ȘAH • În turneul internațional de la Ciudad de Mexico, după 8 runde conduce marele maestru cubanez Guillermo Garcia cu 6 puncte, secundat de compatriotul său Eldis Cobo — 5½ p și John Hoggart (S.U.A.) — 5 p. În runda a 8-a Garcia a cîștigat la Villareal, Cobo l-a învins pe Winter, iar Hoggart a remizat cu Matera.

TENIS • Într-o partidă demonstrativă disputată la West Orange (New Jersey), Björn Borg l-a învins cu 6—4, 7—6 pe Rod Laver. • În turul II la Miami (Florida), J. Solomon l-a întrecut cu 6—3, 4—6, 6—3 pe J. Hrebec, iar L. Alvarez a dispus cu 6—2, 6—3 de P. Dupré • Rezultate înregistrate în turneul de la Springfield (Massachusetts): Taroczy — Hardie 6—1, 3—6, 6—3; Mottram — Fishback 7—6, 6—3; Hewitt — V. Amritraj 1—6, 6—1, 7—6; Fleming — Waltke 6—3, 4—6, 7—6; Vilas — Dibley 0—6, 6—4, 6—2; Rahim — Gebert 6—3, 3—6, 7—5.

TENIS DE MASĂ • La Portsmouth (Anglia) s-au întîlnit într-un meci contînd pentru „Cupa Ligii europene“ selecționatele mixte ale Angliei și Ungariei. Sportivii maghiari au terminat învingători cu 4—3. Iată principalele rezultate înregistrate: Gergely — Neale 2—1 (—15, 14, 15); Douglas — Jonyer 2—0 (14, 15); Judith Magos — Carole Knight 2—0 (18, 9); Douglas — Gergely 2—0 (10, 15); Jonyer — Neale 2—1 (—19, 21, 17). În clasamentul competiției conduce, neînvinsă, echipa Ungariei, cu 6 victorii, urmată de formația U.R.S.S. — 4 victorii (un meci mai puțin disputat).

Fotbal meridiane

NUME NOI ÎN ECHIPA SPANIEI

Pregătindu-se pentru preliminariile C.M., echipa Spaniei a început seria partidelor amicale. Jucînd miercuri la Dublin, Spania a învins reprezentativa Irlandei cu 1—0 (1—0), prin golul marcat de **Satrustegui** (min. 10).

Formația lui Kubala a evoluat bine în prima repriză. În general, antrenorul federal a menținut în echipă jucătorii cunoscuți, dar au apărut și cîteva nume noi: **Ramos** și **Olmo** de la C.F. Barcelona, **Cortabarria** și **Idigoras** de la Real Sociedad. Iată formația spaniolă aliniată la Dublin (intre paranteze, numele clubului): **Miguel Angel** (Real Madrid) — **Capon** (Atletico Madrid), **Cortabarria** (Real Sociedad), **Migueli** (C.F. Barcelona), **Camacho** (Real Madrid) — **Villar** (Atletico Bilbao), **Pirri** (Real Madrid), **Asensi** (C.F. Barcelona) — **Satrustegui** (Real Sociedad), **Quini** (Gijon), **Rojo** (Atletico Bilbao). În repriza secundă, în locul lui Cortabarria a intrat **Olmo** (C.F. Barcelona), Quini a fost înlocuit de **Idigoras** (Real Sociedad) și Pirri a fost schimbat cu **Ramos** (C.F. Barcelona). Ziarele spaniole remarcă îndeosebi jocul lui **Miguel Angel, Pirri** și **Camacho.**

ÎN PRELIMINARIILE C. M.

La Caracas, în preliminariile C. M., echipele **Venezuelei** și **Uruguayului** au terminat la egalitate: 1—1 (0—1). Fotbaliștii din Uruguay au deschis scorul în min. 6 prin **Oliveira,** gazdele obținînd egalarea prin golul marcat de **Flores** (min. 83).

MECIURILE DE VERIFICARE ALE ECHIPEI POLONIEI

În aceste zile, lotul polonez se află în Iugoslavia, în orașele Mostar și Sarajevo, unde se vor organiza turnee internaționale, la care, în afară de reprezentantele orașelor gazdă, participă și Ujpesti Dozsa din Ungaria. Apoi, echipa Poloniei se va deplasa în Grecia, unde va întîlni formația Panathinaikos. La 23 martie ea va juca în compania unei echipe de peste hotare, iar la 6 aprilie va evolua la București în compania selecționatei țării noastre. În continuare, la 13 aprilie, Polonia va juca la Budapesta, cu reprezentativa Ungariei, după care urmează un alt meci amical cu Irlanda (24 aprilie, la Dublin).

Campionatul polonez se reia la 27 februarie și se va încheia la 25 mai, după care reprezentativa țării va efectua un turneu în America de Sud. În primul meci, la 29 mai, ea va evolua la Buenos Aires împotriva selecționatei Argentinei.

Toate aceste întîlniri fac parte din programul de pregătire al selecționatei poloneze în vederea partidelor din preliminariile C.M.

SURPRIZĂ PE WEMBLEY: ANGLIA — OLANDA 0-2!

Peste 90 000 de spectatori au urmărit meciul amical dintre selecționatele Angliei și Olandei, încheiat cu rezultatul de 2—0 (2—0) în favoarea formației olandeze. În comentariul său pe marginea acestei partide, agenția **„France Presse“** scrie, printre altele: **„Miercuri seara, pe stadionul «Wembley» din Londra, echipa Olandei a oferit o lecție de fotbal partenerilor de joc. Fotbaliștii olandezi au cîștigat cu 2—0, dar superioritatea lor a fost mai evidentă și foarte ușor scorul final putea fi dublu“.** În afara lui **Jan Peters,** autorul celor două goluri (în min. 29 și 36), comentatorul sportiv al agenției citate mai evidențiază, dintre jucătorii olandezi, pe cunoscutul internațional **Johann Cruyff,** ale cărui subtilități tehnice au derutat de numeroase ori apărarea gazdelor. De altfel, Cruyff a contribuit prin combinațiile sale la înscrierea celor două goluri. Iată formațiile aliniate:

ANGLIA: Clemence — Clement, Wattson, Doyle, Beatie — Greenwood, Maddeley, Brooking — T. Francis, Bowles, Keegan.

OLANDA: Schrijvers — Suurbier, Rijsbergen, Krol, Horenkamp — Neeskens, Jan Peters, Van de Keerkhof — Repp, Cruyff, Rensenbrink.

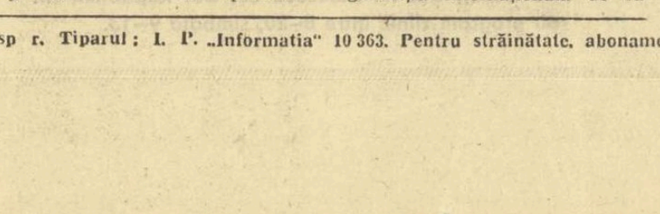

Olandezul Jan Peters *(în dreapta, căzut pe gazon) înscrie primul gol în poarta apărată de Clemence (în stînga). Fază din meciul amical desfășurat miercuri seara pe Wembley: Anglia — Olanda 0—2!*
Telefoto: A. P. — AGERPRES

ALTE ÎNTÎLNIRI AMICALE

LA LIMA, echipa **Perului** a dispus de cea a **Ungariei** cu 3—2 (2—1), prin golurile marcate de Velasquez (2) și Sotil. Punctele formației maghiare au fost realizate de Töröcsik și Nagy.

LA LONDRA, **Manchester United** a învins, pe teren propriu, cu 2—1 (2—0) formația portugheză **Benfica Lisabona.** Au marcat Steve Copell și Lou Macari, respectiv Chalana.

ECHIPA **F. C. Magdeburg** a evoluat la Sofia în compania formației locale **Akademik,** de care a fost învinsă cu 4—2 (2—1).

REPREZENTATIVA **Austriei** jucînd în Italia cu reprezentativa orașului **Lucca** a cîștigat cu 5—0 (1—0). Golurile au fost marcate de Sachner (2), Pirkner, Eister și Prohaska.

ÎN PARTIDA inaugurală a turneului de juniori de la Viareggio: **Dukla Praga — Napoli 1—1 (1—1).**

Joao Havelange: „FOTBALUL ȘI ARE UN LOC BINEMERITAT LA OLIMPIADĂ

Președintele F.I.F.A. *Joao Havelange* a subliniat într-o declarație făcută recent că fotbalul rămîne unul dintre jocurile de atracție ale Olimpiadelor de vară. Convingerile sale în această direcție au fost întărite de turneul olimpic de fotbal de la Montreal, unde acest sport s-a bucurat de un succes incontestabil, din toate punctele de vedere.

Iată ce declară președintele F.I.F.A.: *„De pe acum există un interes mare pentru turneul de fotbal din cadrul Jocurilor Olimpice din 1980 de la Moscova. Datele și informațiile primite de mine sînt în măsură să mă convingă că turneul de la viitoarea Olimpiadă va întrece din toate punctele de vedere succesele de pînă acum. Climatul și atmosfera în care se vor desfășura aceste meciuri constituie un plus de siguranță pentru succesul scontat, avînd în vedere competența și obiectivitatea iubitorilor de fotbal din U.R.S.S.“.*

ACORD PENTRU TELEVIZAREA „MUNDIALULUI '78“

În urma unui acord recent încheiat la Ciudad de Mexico cu F.I.F.A., retransmisia televizată a C.M. 1978 va fi asigurată de Organizația ibero-americană de televiziune, Uniunea europeană de radiodifuziune și Organizația internațională de radio și televiziune. O societate de stat argentiniană, denumită „Argentina '78—T.V.“, se va ocupa de buna transmisie a meciurilor prevăzute a avea loc la Buenos Aires, Rosario, Mendoza, Mar del Plata și Cordoba.

Redacția și administrația: București, str. V. Conta 16, tel. centrală 11.10.05; secția coresp. 11.51.09; interurban 437; telex: 10 350 romsp r. Tiparul: I. P. „Informația“ 10 363. Pentru străinătate, abonamente prin ILEXIM, Departamentul export-import presă, P.O. Box 136—137, telex 11226, București str. 13 Decembrie nr. 3.

R. 4.

PROLETARI DIN TOATE ȚĂRILE, UNIȚI-VĂ!

Sportul

ZIAR AL CONSILIULUI NAȚIONAL PENTRU EDUCAȚIE FIZICĂ ȘI SPORT

ANUL XXXIII — Nr. 8475 | 4 PAGINI — 30 BANI | SÎMBĂTĂ 12 FEBRUARIE 1977

„Cupa Poiana" la schi

DOUĂ CURSE DE SLALOM SPECIAL

SINAIA, 11 (prin telefon). Tradiționala competiție a schiorilor alpini, organizată de C.J.E.F.S. Brașov și dotată cu **„Cupa Poiana"**, a început vineri pe pîrtiile din... Bucegi. Vremea a fost însă potrivnică deoarece vineri dimineața o ploaie de vară și un vînt foarte puternic au făcut ca telecabina dintre Cotele 1400 și 2000 să nu funcționeze. În această situație, organizatorii au amînat proba de coborîre și au inlocuit-o cu un slalom special disputat între cabana de la „Cota 1500", cu sosirea sub hotelul „Alpin cota 1400". Deci, vineri la ora 14, cînd vremea s-a ameliorat a început concursul de slalom pe o zăpadă foarte grea. Prima manșă a avut 48 de porți și a fost marcată de antrenorul **Nicolae Iovici**, iar a doua cu 50 porți a fost trasată de antrenorul **Cornel Tăbăraș**. Întrecerea băieților a fost viu disputată și a dat, din nou, cîștig de cauză unuia dintre cei mai în formă schiori de la această oră: **Gheorghe Vulpe** (Telefericul). La fete lupta pentru întîietate s-a dat între **Georgeta Băncilă** — constantă și sigură în această probă — și **Minodora Munteanu**, care a greșit în prima coborîre, căzînd tocmai pe locul trei în clasament. REZULTATE TEHNICE: **slalom special, băieți:** 1. Gheorghe Vulpe (Telefericul) 69,917, 2. Dan Frățilă (Dinamo) 71,463, 3. Nandor Csaba (C.S.U. Oradea) 71,964, 4. Ioan Bobiț (Dinamo) 72,320, 5. Cornel Negulescu (A.S.A.) 72,388, 6. Gheorghe Ioan (Dinamo) 72,458; **fete:** 1. Georgeta Băncilă (Dinamo) 81.628, 2. Nuți Degeratu (Voința Sinaia) 86,491, 3. Minodora Munteanu (C.S.U. Oradea) 90,832.

Simbătă, dacă condițiile meteorologice vor permite, se va desfășura proba de coborîre.

Gh. IRIMINOIU-coresp.

Georgeta Băncilă *(Dinamo Brașov) a cîștigat slalomul special din „Cupa Poiana"*

MECIUL FEMININ RAPID — DINAMO DOMINĂ A XV-a ETAPĂ A CAMPIONATELOR DE VOLEI

Campionatele Diviziei A de volei continuă, **azi și mîine**, cu disputarea partidelor din etapa a XV-a. Această rundă se anunță interesantă, prin programarea unor meciuri care pot oferi spectacole voleibalistice de calitate.

În frunte se situează întîlnirea dintre echipele feminine **Rapid** și **Dinamo**, care va avea loc **azi**, în **sala Floreasca**, de la **ora 18,30**. Dinamovistele, aflate acum pe locul secund în clasament, dispun de capacitatea necesară de a evolua la un nivel superior, avînd în vedere că din lot fac parte o serie de jucătoare cunoscute, printre care **Helga Bogdan, Gabriela Popa, Mariana Ionescu, Irina Petculeț**. În același timp, formația rapidistă, clasată pe locul patru, cu **Eugenia Rebac, Constanța Bălășoiu, Florica Fugigi, Ioana Șiclovan**, poate, la rîndul său, să dea o replică puternică. Dealtfel, totdeauna această partidă, între vechi rivale, a reținut interesul iubitorilor voleiului, cărora cele două echipe le-au oferit spectacole reușite. Arbitrii întîlnirii: **I. Covaci** (București) — **Em. Ududec** (Suceava).

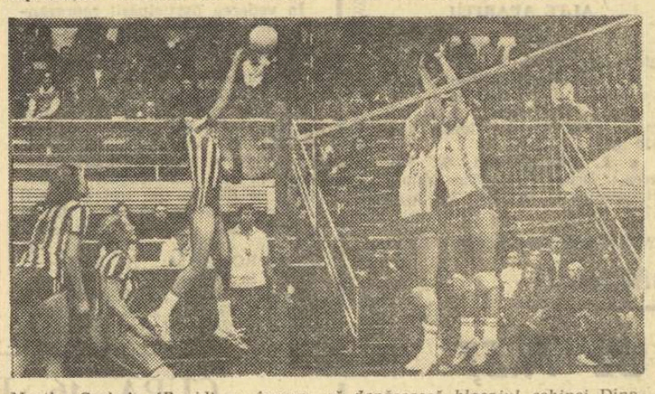

Martha Szekely *(Rapid) va incerca să depășească blocajul echipei* Dinamo. *(Fază din meciul disputat în turul campionatului)*

În rest, în campionatul feminin se vor disputa întîlnirile (între paranteze, locurile în clasament ale competitoarelor): **Știința Bacău** (9) — **Farul Constanța** (7); **C.S.U. Galați** (6) — **I.E.F.S.** (5); **C.S.M. Sibiu** (12) — **Ceahlăul P. Neamț** (11); **„U" Craiova** (3) — **Maratex B. Mare** (10); **Penicilina Iași** (1) — **„U" Timișoara** (8).

În campionatul masculin va fi interesant de urmărit evoluția echipelor situate în partea a doua a clasamentului în încercarea lor de a acumula puncte care să le ferească de ultimele locuri, mai ales că o parte din ele susțin me-

(Continuare în pag. a 2-a)

Pînă la Campionatele europene de bob

PRIMELE RECORDURI ALE PISTEI DIN SINAIA

Parcurgerea pistei din Sinaia pentru prima dată cu bobul de 4 a trecut oarecum neobservată, deși faptul a constituit un eveniment. Afirmăm aceasta deoarece în țara noastră ultimele curse cu bob 4 s-au desfășurat cu 18 ani în urmă, mai precis în luna februarie a anului 1959 cînd echipajul C.C.A., pilotat de **Heinrich Enea**, a cucerit — pe pîrtia de la Poiana Brașov — titlul de campion național. La Sinaia, ultima cursă de bob 4 a avut loc în anul 1950 cînd, pe pîrtia veche, echipajul Steagul roșu Brașov, pilotat de regretatul **Alexandru Budișteanu**, și-a înscris numele în palmaresul campionilor.

Deci, după întreruperi atît de îndelungate, se poate spune că ziua de 9 februarie 1977 reprezintă un moment însemnat în istoria bobului românesc, deoarece în dimineața respectivă bobul România I, pilotat de **Dragoș Panaitescu** (echipieri **Paul Neagu, Costel Ionescu, Gheorghe Lixandru**), a parcurs pentru prima dată cu bobul de 4 pista betonată din Sinaia și a relansat proba. Timpul realizat, 1:09,27 (cu plecare fără împingere), constituie linia de plecare pentru viitoarele recorduri ale pîrtiei. La bob 2, recordul traseului a fost stabilit în acest an (cînd s-au și străbătut în întregime toți cei 1 500 m ai pistei) de echipajul România I — **Dragoș Panaitescu — Gheorghe Lixandru** — cu timpul 1:09,47.

Intrînd în actualitate, trebuie să menționăm că ieri vremea nefavorabilă din timpul dimineții (cînd a plouat) nu a permis echipajelor prezente la Sinaia (ale Belgiei, R. D. Germane și României) să efectueze coborîri de antrenament.

Azi, la Palatul sporturilor și culturii

TRAGEREA LA SORȚI A ECHIPELOR PARTICIPANTE LA C.M. DE HANDBAL — JUNIOARE

Jocurile reprezentativelor României

Primul campionat mondial pentru junioare se va desfășura — așa cum am anunțat — **între 18 și 25 martie, în România.** Posibilitate utilă nu numai pentru a consemna prima ierarhie a junioarelor, ci și pentru a prospecta viitorul handbalului feminin mondial.

Comisia de organizare, al cărei președinte este tov. **Miron Olteanu**, secretar al C.N.E.F.S., a desfășurat o intensă activitate de pregătire, de creare a unor condiții optime pentru competitoare. **Astăzi, la ora 11, în salonul oficial al Palatului sporturilor și culturii, organizatorii** — în prezența delegaților F.I.H., Ioan Kunst-Ghermănescu și Lucian Grigorescu — **vor proceda la tragerea la sorți a grupelor preliminare.** Vor intra în urnă, pentru a fi distribuite în cele 4 grupe, bilete cu numele selecționatelor **Austriei, Cehoslovaciei, Republicii Populare Congo, Danemarcei, Franței, Republicii Democrate Germane, Republicii Federale Germania, Indiei, Iugoslaviei, Norvegiei, Olandei, Poloniei, României, Ungariei și U.R.S.S.** Întrecerile grupelor preliminare vor fi găzduite de Palatul sporturilor și culturii (două serii), Sala sporturilor din Brașov (o serie) și sala Victoria din Ploiești (o serie). Disputele din grupele semifinale vor avea loc la București și Ploiești, iar finalele la București (locurile 1—8) și Ploiești (9—15).

F.I.H. a comunicat și lista arbitrilor care vor oficia la C.M. de handbal junioare: **Spasov — Terzijski** (Bulgaria), **Grönholm — Tuominen** (Finlanda), **Van dem Ham — Houtbraken** (Olanda), **Căpățînă — Iamandi** (România), **Cojocaru — Purică** (România), **Marin — Șerban** (România), **Radvani — Grebenișan** (România), **Lundin — Nilsson** (Suedia) și **Koree — Sladky** (Cehoslovacia).

PROGRAMUL INTERNAȚIONAL INDOOR

Sezonul internațional indoor programează numeroase întreceri internaționale. În afara cupelor europene și a campionatelor mondiale (grupa valorică B — seniori, junioare, tineret), se dispută și un mare număr de întreceri amicale. Reprezentativele României sînt și ele angajate pe multiple planuri.

Astfel, **echipa noastră de tineret susține o dublă întîlnire cu formația similară a Cehoslovaciei.** Partidele sînt programate la 21 martie, în sala Victoria din Ploiești și la 23 martie, în Palatul sporturilor și culturii din Capitală. **Aceeași formație întreprinde între 6 și 10 aprilie un turneu în Franța, urmînd ca între 11 și 19 aprilie, să participe la prima ediție a campionatului mondial masculin de tineret la Göteborg (Suedia).**

Reprezentativa de senioare a României pleacă mîine în Franța pentru a susține trei jocuri cu formația țării gazdă. Partidele vor avea loc la 15 februarie, la Valence, 17 februarie, la Echirolles și 20 februarie la Mantes. Formația pregătită de antrenorul **Valeriu Gogâltan** va urmări în acest turneu verificarea unor jucătoare tinere, omogenizarea lotului.

(Continuare în pag. a 4-a)

PATINATORI ROMÂNI LA „CUPA PRIETENIA"

Un grup de patinatori români, din care vor face parte Laura Daradics, Eva Molnar, Dezideriu Jenei, Zoltan Adorian și alți tineri viteziști, va participa la actuala ediție a „Cupei Prietenia". Întrecerile vor avea loc pe pista din Ulan-Bator între 17 și 21 februarie.

AZI ȘI MÎINE, ÎN SALA „23 AUGUST"

CAMPIONATELE REPUBLICANE PE TEREN ACOPERIT ALE ATLEȚILOR SENIORI

● Asaltul recordurilor de sală ● Ducluri interesante la mai multe probe ● În prima zi, șapte finale

Astăzi și mîine în sala „23 August" din Capitală se desfășoară campionatele naționale pe teren acoperit ale seniorilor, cel mai important concurs intern al sezonului atletic. Vom vedea în întrecere pe mulți dintre fruntașii atletismului nostru, ceea ce ne face să credem că vom asista la obținerea unor rezultate de valoare, a unor performanțe care să permită selecționerilor alcătuirea unui lot cît mai numeros în vederea campionatelor europene.

Din cele 12 probe care figurează pe programul campionatelor, unele atrag în mod deosebit atenția datorită numelor înscrise pe listele de participare: la triplusalt nu vor lipsi **Carol Corbu, Bedros Bedrosian** și **Adrian Ghioroaie**. La 60 m este greu de dat un răspuns întrebării: **„Claudiu Șușelescu** sau **Toma Petrescu ?"**. Foarte interesantă se anunță proba de 60 mg femei, unde **Valeria Ștefănescu** își vede pentru prima dată amenințată în mod serios supremația — de aproape un deceniu — de către **Elena Mirza**. Săritura în lungime își va alege cîștigătoarea din trioul **Doina Anton — Gina Panait — Alina Gheorghiu**. În aceeași probă la bărbați, șanse de victorie au patru săritori: **Dumitru Iordache, Ștefan Lăzărescu, Virgil Costache** și **Tudorel Vasile**. **Cornelia Popa** și **Niculina Vasile** promit un duel pasionant la săritura în înălțime. Echilibrate, fără învingători previzibili, par a fi „înălțimea" băieților și săritura cu prăjina.

Există și probe cu favoriți clari: **Veronica Buia** (60 m), **Erwin Sebestien** (60 mg) și **Gheorghe Crăciunescu** (greutate) nu pot pierde, în mod normal, titlurile. De la ei, ca dealtfel de la toate vedetele noastre, așteptăm performanțe cît mai bune.

Astăzi (de la ora 16) vom cunoaște învingătorii la: **prăjină, 60 mg (F), 60 m (B), înălțime (B), triplusalt, lungime (F)** și **greutate (F)**. Duminică dimineața (de la ora 9.30) vor avea loc celelalte finale: **60 mg (B), 60 m (F), înălțime (F), lungime (B)** și **greutate (B)**.

Dumitru Iordache, *unul din favoriții probei de săritură în lungime.*

RECORDURILE REPUBLICANE PE TEREN ACOPERIT

MASCULIN

60 m	6,74	Dorel Cristudor	9.03.1974
60 mg	7,80	Erwin Sebestien	9.03.1975
înălțime	2,18	Șerban Ioan	23.02.1974
lungime	7,92	Carol Corbu	13.02.1972
prăjină	5,12	Dinu Pîștalu	28.02.1971
triplusalt	16,94	Carol Corbu	12.02.1972
greutate	18,09	Marin Iordan	1.02.1975

FEMININ

60 m	7,52	Veronica Buia	29.01.1977
60 mg	8,16	Valeria Ștefănescu	10.03.1973
înălțime	1,89	Cornelia Popa	28.02.1974
lungime	6,56	Viorica Viscopoleanu	14.03.1970
greutate	17,97	Mihaela Loghin	31.01.1976

ARBITRAJUL ȘI PERFORMANȚA

Printre factorii externi care influențează deosebit de activ performanța în marea majoritate a disciplinelor și probelor sportive arbitrajul are, după părerea noastră, acțiunea cea mai complexă. Chemat inițial să vegheze la respectarea întocmai de către competitori a regulilor întrecerii (cum ar fi, de exemplu, la fotbal, box, hochei, lupte, handbal sau baschet), în plus, la unele ramuri sportive (probele atletice, haltere ș.a.) să măsoare exact în timp, greutate sau în spațiu performanțele și să stabilească ierarhia valorică într-un concurs, iar în alte ramuri (cum este scrima) să decidă pe învingător, arbitrajul și-a extins pe nesimțite sfera de acțiune. El nu se mai mărginește să vegheze la respectarea normelor de etică și echitate, misiune care i-a determinat apariția în arena sportivă. Integrîndu-se intim, cu timpul, în angrenajul complicat al competiției, de neconceput fără prezența sa, arbitrajul a ajuns să influențeze tot mai puternic, mai ales în jocuri, evoluția concurenților, nu numai într-o partidă sau alta ci, cel mai adesea, în întreaga lor activitate. Această influență poate fi pozitivă sau negativă, după cum arbitrajul este de calitate sau, dimpotrivă, departe de cerințele evoluției unei ramuri sau alteia.

Spectatorul, sesizînd cum e și firesc, îndeobște latura etică a arbitrajului, spune (ca și cronicarul limitat de spațiul cronicii) că arbitrajul a fost corect sau nu, înțelegîndu-se prin aceasta **obiectiv** sau **favorizant** pentru una din părți. Dar specialistul, antrenorul și elevii săi cer arbitrului să fie sensibil la progresul neîncetat al ramurii de sport respective și, în spiritul regulamentului, să o ajute. Pentru a ilustra acest lucru, care ne-a și îndemnat să scriem rîndurile de față, vom lua cîteva exemple. În box, de pildă, s-a reproșat arbitrilor noștri că nu îngăduie lupta de aproape. Într-adevăr, o asemenea manieră de arbitraj, care spera să evite accidentările și boxul „nespectaculos" a determinat pe pugiliști — mai ales pe cei tineri — să renunțe la abordarea acestei forme de luptă deosebit de eficace. Sub asistența unui arbitraj pe nedrept numit „mai larg", în competițiile internaționale, boxerii noștri au fost derutați, cu toate consecințele ce au decurs de aici. Am putea lua un exemplu din hocheiul pe gheață, în care ani de zile „bodicek"-ul, procedeu absolut regulamentar și de largă circulație, a fost tratat de arbitrii noștri ca o brutalitate. Și dacă ne gîndim că de la o vreme acest procedeu a fost admis și în atac, e ușor de înțeles că jocul „delicat" al hocheiștilor noștri nu avea să le aducă nimic bun.

Am putea adînci investigația noastră și în alte sporturi, ca rugbyul și fotbalul (cu jocul atletic sau manevrele tactice) sau ca handbalul (sancționarea excesivă, continuă, a jocului bărbătesc, aspru, dar în limitele acceptate de regulament și larg practicat în lume).

Sîntem în plină perioadă de reciclare a antrenorilor din toate sporturile, pentru a-i pune de acord cu o linie metodică directoare, cu ultimele noutăți din domeniul procesului instructiv-educativ. Considerăm că și arbitrii ar trebui cuprinși într-o asemenea acțiune de improspătare (și verificare !) a cunoștințelor, de aducere „la zi" cu unele elemente, pentru a asigura încadrarea lor, în marele efort de dezvoltare a unor sporturi în care am obținut performanțe valoroase sau în care rezultatele se lasă încă așteptate. De asemenea, este imperios necesar ca arbitrii să nu se mărginească la studiul care le-a asigurat ecusonul, ci să se țină la curent cu tot ce e nou în ramura respectivă, citind și participînd, ei înșiși, la antrenamentele sportivilor.

ÎNTÎLNIRE CU GIMNASTICA LA LOCUL DE MUNCĂ

RAID-ANCHETĂ ÎN CAPITALĂ

● „LA ÎNCEPUT NU CREDEAM ÎN ACESTE EXERCIȚII. ACUM ÎNSĂ SÎNT CONVINSĂ CĂ-MI ALUNGĂ OBOSEALA" ● MAI MULTĂ CONȘTIINCIOZITATE, CU 14—15 ANI ÎN URMĂ ! ● INSTRUCTORI VOLUNTARI ÎN AȘTEPTAREA „RECICLARII" ● MAI SÎNT ȘEFI DE SECȚIE CARE NU SÎNT CONVINȘI DE EFICIENȚA EXERCIȚIULUI FIZIC ● COLABORARE FRUCTUOASĂ ÎNTRE O MARE ÎNTREPRINDERE INDUSTRIALĂ ȘI I.E.F.S.

La mijloc de săptămînă, reporterii ai ziarului nostru au întreprins un raid într-o serie de întreprinderi ale Capitalei. Tema, din nou, **gimnastica la locul de muncă** — mijloc de sănătate și pîrghie importantă a creșterii eficienței în producție. În raidul nostru bucureștean, am întîlnit multe „lumini", dar și unele „umbre" care sperăm că vor dispare pînă la raidurile viitoare.

„ORA EXACTĂ" ȘI EXERCIȚIILE ÎMPOTRIVA OBOSELII

Spațioasă hală a secției a 15-a de la Întreprinderea de confecții și tricotaje. Lumină fluorescentă. Sute de femei. De ce am ales secția a 15-a și nu alta ? **Tudor Conțu**, secretarul asociației Confecția ne spusese: **„Aici procesul de producție este axat pe diferite articole sportive, mult apreciate atît pe piața internă, cît și peste hotare".** În timp ce mîini îndemînatice și agile lucrează cu spor la treninguri, tricouri și alte produse de sport, se aud cunoscutele semnale ale orei exacte, după care crainica anunță „A fost ora zece". În acest moment imensa sală devine o... mare de zîmbete. La comanda **Valeriei Lungu, Marcelei Apetrei, Elenei Florescu, Elenei Ciobanu** și a altor instructoare, pînă atunci harnice muncitoare, colegele lor încep programul de exerciții fizice de natură să le compenseze eforturile depuse. După cele 5—6 minute de gimnastică, am încercat să probăm eficacitatea ei.

— Cum vă simțiți ? ne-am adresat mai multor muncitoare.

„La început nu am prea crezut în această treabă, mai ales că, la volumul meu, îmi venea și greu să execut mișcările. Acum însă, sînt convinsă că mie, care lucrez mai mult în picioare, aceste exerciții parcă îmi alungă oboseala. Mă simt altfel după ele și randamentul este altul" (Ioana Nicola, 48 de ani); „Lucrînd pe loc și într-o anumită poziție, aceste exerciții de gimnastică au darul să mă relaxeze după patru ore de muncă. Dacă cineva ar dori să le suspende, oricum m-aș opri din activitate cîteva minute pentru înviorarea organismului" (Elena Băniță, 40 de ani). Și cum marea majoritate a lucrătoarelor sînt fete sub 20 de ani, iată opinia foarte tinerei muncitoare, **Miorița Nicolae: „E firesc să facem aceste exerciții care ne ajută să reluăm munca într-un ritm alert. Eu m-am obișnuit din cursul școlii cu exercițiile fizice și nu concep omul zilelor noastre fără a face mișcare, mai ales în orele libere, practicînd sporturile preferate".**

DE LA 2300 LA... 364 !

Asociația sportivă **Grivița Roșie**, de pe lîngă **Întreprinderea mecanică de material rulant** și **Întreprinderea de utilaj chimic Grivița Roșie**, este o unitate sportivă fruntașă, cu nu mai puțin de 5 258 de membri cotizanți, cuprinși în 118 grupe sindicale.

În urmă cu 14—15 ani, vizitînd atelierele unde funcționează astăzi cele două întreprinderi am avut plăcuta surpriză să întîlnim în cadrul acțiunii „gimnastica la locul de muncă" un număr de peste 2 300 de adepți ai acestei utile îndeletniciri. Or, era de așteptat ca astăzi, după atîția ani, numărul practicanților gimnasticii la locul de muncă, la cele două întreprinderi de pe calea Griviței, să fie și mai mare. Așa speram. Realitatea ?... În prezent gimnastica la locul de muncă, la întreprinderile mai sus-amintite este practicată doar de 364 de angajați (202 la atelierul tîmplărie, 82 la atelierul tapițerie și 80 la secția scularie). În rest...

Gheorghe Ion, secretarul asociației sportive Grivița Roșie, un om inimos, pe care-l cunoaștem de mult, a ținut să ne declare: **„După cum știți, gimnastica la locul de muncă a fost, în urmă cu ani, una dintre frumoasele noastre reușite. Că astăzi stăm prost în această privință este,**

Ora 10 fix. *În secția a 15-a a Întreprinderii de confecții și tricotaje București se execută programul de gimnastică la locul de muncă*
Foto: D. NEAGU

Raid realizat de: **Ion CUPEN, Traian IOANIȚESCU, Mircea M. IONESCU, Gheorghe ȘTEFĂNESCU** și **Radu TIMOFTE**

(Continuare în pag. a 3-a)

PLENARELE C.J.E.F.S., PRILEJ DE AMPLE DEZBATERI ALE ACTIVITĂȚII SPORTIVE

Continuînd analizele și dezbaterea sub toate aspectele a activității sportive desfășurate în județe, precum și măsurile care se impun pentru îmbunătățirea rezultatelor, plenarele C.J.E.F.S., care au avut loc în ultimele zile, au constituit momente semnificative, hotărîtoare pentru trecerea la aplicarea în practică a prevederilor Programului de dezvoltare pînă în 1980, a activității de educație fizică și sport, program aprobat de Comitetul Politic Executiv al C.C. al P.C.R. La plenare — la care au fost invitați să ia parte în afara activului organelor județene de specialitate, numeroși tehnicieni, profesori de educație fizică, antrenori, sportivi fruntași, reprezentanți ai organizațiilor locale și centrale cu atribuții în acest domeniu — au asistat tovarășii cu munci de răspundere în organele de partid și de stat locale și în Consiliul Național pentru Educație Fizică și Sport: **TIMIȘ: Mihai Telescu**, prim-secretar al Comitetului județean Timiș al P.C.R., general locotenent **Marin Dragnea**, președintele C.N.E.F.S.; **CONSTANȚA: Ion Vilsan**, secretar al Comitetului județean Constanța al P.C.R., **Constantin Mîndreanu**, secretar al Consiliului Central al U.G.S.R., membru al Biroului Executiv al C.N.E.F.S.; **VASLUI: Ion Smidt**, secretar al Comitetului județean Vaslui al P.C.R., **Ioviță Popa**, membru al Biroului Executiv al C.N.E.F.S.; **COVASNA: Ferdinand Nagy**, prim-secretar al Comitetului județean Covasna al P.C.R., general locotenent **Marin Dragnea**, președintele C.N.E.F.S.; **DOLJ: Mihai Burcheșin**, secretar al Comitetului județean Dolj al P.C.R., **Emil Ghibu**, secretar al C.N.E.F.S.; **BOTOȘANI: Gheorghe Ghinea**, secretar al Comitetului județean Botoșani al P.C.R., **Miron Olteanu**, secretar al C.N.E.F.S.; **SUCEAVA: Valerian Găină**, secretar al Comitetului județean Suceava al P.C.R., **Miron Olteanu**, secretar al C.N.E.F.S.; **DÎMBOVIȚA: Florea Ristache**, prim-secretar al Comitetului județean Dîmbovița al P.C.R., general locotenent **Marin Dragnea**, președintele C.N.E.F.S.; **ILFOV: Victor Negrea**, șef de sector la Comitetul județean Ilfov al P.C.R., **Ioviță Popa**, membru al Biroului Executiv al C.N.E.F.S.; **SIBIU: Vasile Bărbuleț**, secretar al Comitetului județean Sibiu al P.C.R., **Miron Olteanu**, secretar al C.N.E.F.S.

Sportul MAGAZIN

DEZIDERIU VARGA: „AM IUBIT PREA MULT HOCHEIUL..."

MINUTUL 89

Interlocutorul nostru este posesorul unei impresionante „cărți de vizită", poate una dintre cele mai ample din mișcarea noastră sportivă. Maestrul emerit al sportului, **Dezideriu Varga** (Steaua) a îmbrăcat tricoul reprezentativei de hochei a țării de 237 de ori, de-a lungul a 19 sezoane, timp în care a cucerit 12 titluri de campion al României. A debutat în selecționata națională în 1958 (a început hocheiul la Miercurea Ciuc, în 1955, cu antrenorul S. Covaci), odată cu inaugurarea patinoarului artificial „23 August". Debut de bun augur, pentru că în 1961 a fost prezent pentru prima oară la campionatul mondial, iar în continuare a participat la 14 ediții ale C.M. și la 4 ediții ale J.O. de iarnă.

Căsătorit, tatăl unui băiat (Adrian — 6 ani), Dezideriu Varga, la aproape 38 de ani (s-a născut la 14 mai 1939, la Miercurea Ciuc) se antrenează încă intens pentru a se putea alinia, cu echipa României, la startul grupei A a campionatului mondial de anul acesta. Așa l-am găsit, în plin antrenament. Așa a început scurta noastră convorbire, la mantinelă.

— Cum explici neobișnuita ta longevitate sportivă ?

— Am iubit prea mult hocheiul pentru ca să-l înșel. Am dus și duc o viață extrem de cumpătată. Excesele, de orice natură, sînt fatale unui sportiv de performanță. Spun acest lucru în temeiul unei lungi experiențe, la sfîrșitul carierei mele.

— Deci, se apropie sfîrșitul ?

— Oricît de greu mi-ar veni, răspunsul este, totuși, afirmativ. În curînd voi abandona activitatea competițională. Un capitol din viața mea, poate cel mai frumos, mai plin de bucurii, se încheie.

— Va începe altul...

— Sigur că va începe altul. Și pentru că am iubit atît de mult acest sport, pot să vă anunț că m-am hotărît să nu mă despart de el. Din toamna acestui an mă voi dedica profesiei de antrenor. M-am pregătit în acest sens, terminînd cu bine cursurile școlii de specialitate. În prezent sînt antrenor de categoria a II-a, așa că din sezonul viitor voi fi prezent printre copii pentru a-i instrui. Va fi o mare bucurie pentru mine să pot pregăti cadrele de mîine ale hocheiului nostru și nu este exclus ca peste cîțiva ani să fiu, din nou, alături de componenții echipei reprezentative, prin elevii mei, bineînțeles.

— Ai vorbit de bucurii viitoare. Care a fost satisfacția cea mai mare din bogata ta carieră?

— Răspund fără ezitare : cîștigarea grupei B a C.M. anul trecut și promovarea echipei României pentru acest sezon în primul eșalon valoric al campionatului lumii. Tocmai pentru că am participat la această victorie, am ținut să mai joc un an, să trăiesc și eu bucuria de a evolua alături de elita hocheiului mondial.

Discuția noastră s-a oprit aici. Antrenamentul era în plină desfășurare și Dezideriu Varga nu putea lipsi prea mult.

De fapt, cum a spus cu alt prilej, de la antrenament el n-a lipsit niciodată...

Călin ANTONESCU

Note de lectură

ȘI DESPRE LIPIȚANI...

Situată între artă și sport, „școala de echitație spaniolă" rămîne una din marile atracții turistice ale Vienei. Călător pe meleaguri austriece, muzicologul **George Sbârcea,** cunoscut și pentru „simpatiile" sale sportive, nu a ocolit acest subiect în peregrinările prin capitala austriacă, oferindu-ne cîteva pagini (din care am reținut fragmentul de mai jos) deosebit de interesante în volumul **„Ceasurile de zi și de noapte ale Austriei",** dealtfel un jurnal de călătorie cu fermecătoare notații despre țara lui Strauss și a valsului, dar și a unor mari sportivi.

„O comisie alege, an de an, exemplarele cele mai reușite, spre a fi expediate la Viena, unde sînt transformate în balerini, după îndelungi exerciții severe și răbdătoare.

Fiecare cal este încredințat unui dresor experimentat, care se fixează asupra lui cu întreaga sa atenție... E lung drumul de la cel dintîi exercițiu, constînd timp de mai multe luni din plimbarea disciplinată de-a lungul zidurilor manejului, pînă la evoluțiile coregrafice de mai tîrziu. Ele se obțin prin reacția subtilă a calului la cele mai fine apăsări de picior, schimbări de poziția mîinii și a brațelor călărețului, deplasarea centrului greutății sale corporale. După cum calul ascultă și învață, dresorul îl laudă, îl recompensează sau îl admonestează, ca pe un copil de vîrsta primei școli. Mai tîrziu, relația dintre om și animal se transformă într-o strînsă legătură de prietenie... Figurile, atît de utile odinioară, au devenit azi o savantă coregrafie ecvestră. Ea culminează în superba **capriolă**, salt executat prin ridicarea simultană a celor patru copite în aer. Calul se preface atunci, timp de o secundă sau două, într-o albă săgeată orizontală în văzduh, în muta încremenire a spectatorilor... Finalul oricărei producții este apariția în careu a cailor, fără călăreții lor, mînați doar de Marele ghid. La plescăiturile sale ușoare sau la pocnetele din degete, se supun toți ca unul singur, executînd pași delicați și piruete complicate.

Ar fi greu de imaginat spectacolul acesta fără dialogul ce se urzește, timp de mulți ani, între om și cal, în atmosfera claustrală a manejului sau în cursul plimbărilor, reconfortante pentru ambii, pe aleile cu boltiri de crengi din Pădurea Vieneză.

Dresajul lipițanilor îmbină erudiția cu elevația lirică, transformînd un mamifer în zburătoare, astfel că o reprezentație de echitație la Viena dă o idee despre materializarea poeticelor reverii de odinioară ale omenirii".

ALTE APARIȚII

- **N. Covaci :** Săriturile în gimnastică ; 135 pag. ; 5 lei ;
- **C. Crișan :** Memorial în vers ; 150 pag. ; 7,50 lei ;
- * * * Atletismul peste hotare ; traducere din limba rusă ; 419 pag. ; 14 lei ;
- **L. Botoșăneanu, Șt. Negrea :** Drumețind prin Munții Banatului; ed. a II-a; 234 pag.: 17,50 lei.

DE MÎINE, LA IAȘI, UN NOU TURNEU AL DIVIZIEI A LA HANDBAL MASCULIN

Mîine va începe la Iași unul dintre cele mai atractive turnee ale Diviziei A la handbal masculin. Și aceasta nu numai pentru că în acest turneu, care grupează etapele a XX-a, XXI-a și a XXII-a, este cuprins și meciul de mare interes și de veche tradiție în handbalul nostru masculin, cel dintre fruntașele clasamentului, **Steaua și Dinamo București.** Am socotit turneul ieșean ca atare și pentru că în cele trei etape sînt programate și alte partide echilibrate. Astfel mîine au loc meciurile **H. C. Minaur Baia Mare — Politehnica Timișoara** și **Știința Bacău — Steaua.** De asemenea, în celelalte două etape sînt programate jocurile **Politehnica Timișoara — Dinamo București, Steaua — H. C. Minaur Baia Mare** (luni), **Știința Bacău — Dinamo Brașov** și **Steaua — Dinamo București** (marți).

În mod cert atenția tuturor se concentrează asupra acestui mare meci în care se întîlnesc cele mai bune formații masculine din țara noastră. În prezent, situația în clasament se prezintă astfel : **Steaua — 34 puncte** și **Dinamo București 31 puncte.** Ambele echipe sînt net detașate de restul participanților, următoarea clasată, **H. C. Minaur Baia Mare avînd 19 puncte !** Confruntarea de la Iași, se anunță, așadar, decisivă în lupta pentru titlul de campioană, pe care-l deține în prezent Steaua. Avem convingerea că echipele noastre fruntașe nu ne vor dezminți așteptările, oferind un joc de ridicată valoare tehnică, cu toate atributele spectaculare ale handbalului modern.

ÎNTÎLNIRE AMICALĂ DE TENIS ROMÂNIA — UNGARIA (juniori)

În vederea participării reprezentativelor noastre de juniori la etapele de zonă ale campionatului european de tenis pe teren acoperit — întreceri ce se vor desfășura la sfîrșitul acestei luni și în primele zile din martie — a fost programată la București o întîlnire amicală cu echipe din Ungaria. Competiția a început vineri dimineață în sala „23 August". Întrecerile se dispută pe trei categorii de vîrstă : **15—16, 17—18 și 19—20** de ani. Iată echipele celor două țări, în ordinea categoriilor de vîrstă. ROMÂNIA : A. Mirza, V. Dinicu, S. Niculescu, Ed. Pană, Fl. Niță și L. Bucur ; UNGARIA : G. Sarreti, I. Gulyas, Z. Kuharsky, G. Rhein, L. Zsiga și K. Banhidi. Se dispută cîte două meciuri de simplu și unul de dublu în cadrul fiecărei echipe.

În primul meci s-au întîlnit **A. Mirza** și **G. Sarreti,** în cadrul categoriei celei mai mici de vîrstă. După ce primele două seturi au fost echilibrate, fiecare jucător adjudecîndu-și cîte unul, cel decisiv a dat cîștig de cauză sportivului nostru care, jucînd fără greșeală, s-a impus categoric, pierzînd doar un ghem. Rezultat final : **A. Mirza — G. Sarreti 6—3, 3—6, 6—1.** În schimb, cel de-al doilea jucător român, **V. Dinicu,** a cedat cu 6—7, 1—6 în fața lui **I. Gulyas.** Competiția continuă sîmbătă de la ora 8,30. **(I. GV.)**

„CUPA 16 FEBRUARIE"

Andrei Dîrzu și *Iosif Kerekes* își vor disputa finala „Cupei 16 Februarie", ale cărei întreceri iau sfîrșit astăzi în sala Steaua. Jucînd la o bună valoare, tînărul A. Dîrzu a scos din luptă, pe rînd, adversari redutabili ca O. Vilcioiu (6—3, 6—0), M. Mîrza (6—1, 7—5) și M. Rusu (6—4, 6—0). Ultimul, învins într-o semifinală care n-a ținut, practic, decît un singur set. Pe cealaltă parte de tablou s-a impus „veteranul" brașovean I. Kerekes, din nou în bună formă. El a dispus în ultimele două partide de T. Frunză (6—4, 6—4) și C. Popovici (2—6, 6—3, 7—5).

În proba de simplu feminin, două rezultate de reținut : Valeria Balaj — Simona Nunweiller 0—6, 6—4, 6—4 ; Maria Romanov — Elena Trifu 6—4, 7—5. În semifinale, *Valeria Balaj* joacă împotriva *Adrianei Karaiosifoglu*, iar surorile *Lucia* și *Maria Romanov*, între ele. S-a disputat finala de dublu femei : *Nunweiller, Trifu — Balaj*, Chiriac 6—4, 6—2. *(RD. V.)*

Povești vînătorești

UN TROFEU DE PREȚ

Început de februarie. Lună blîndă, cu zăpadă puțină și cu abia o urmă de ger. Dar vulpile ignoră mersul vremii și nuntesc strict după calendar. Știam cà la vremea asta poți întîlni la cîmpie, dar mai ales în regiuni de dealuri, cortegii de nuntă vulpească : o vulpe după care aleargă nebuni, doi sau trei vulpoi...

Și am plecat trei amici spre un asemenea loc. Trenul ne-a lăsat, în zori, într-o haltă, în care n-a mai coborît nimeni în afară de noi. Fiindcă eu cunoșteam cît de cît locurile, am fost ales, pe loc, organizatorul zilei de vînătoare. Mi-am luat rolul în serios și, după ce am călcat mai bine de vreo doi kilometri, le-am expus „planul de bătaie" : eu merg drept înainte spre pădurea din față ; pornesc peste un sfert de oră ; voi mergeți unul spre stînga și altul spre dreapta timp de un sfert de oră după care schimbați unghiul de marș cu 90 de grade — direcția pădurea. Vă opriți din loc în loc și „chemați", apoi așteptați cel puțin zece minute după fiecare chemare ; nu vă grăbiți să trageți ; apăsați pe trăgaci numai cînd vulpea s-a apropiat la 35—40 de metri ; nu chemați decît de două-trei ori din același loc... Întîlnirea la cantonul silvic de dincolo de pădure, la orele 12...

Cu aceasta „instructajul" era încheiat. Am plecat. Am rămas pe loc un sfert de oră, cu gîndul la felul în care știu ei să „cheme" vulpile și șansele de a le înșela. Amicul N. imită foarte bine, numai din gură, țiuitul șoarecelui, iar B. se folosește binișor de o sticlă goală pe care trece, apăsat, un dop de plută, cam cu același rezultat, în ceea ce privește sunetul. Eu am o „chemătoare" din material plastic cu care imit ușor vaietul iepurelui rănit...

★

A trecut un sfert de oră și am pornit. La marginea pădurii am emis cîteva vaiete de iepure rănit. Am așteptat cîteva minute, dar nu s-a întîmplat nimic. Am mai călcat, transpirînd bine (pe aici zăpada era mare), cîteva sute de metri și am chemat iarăși. N-au trecut nici cinci minute și am văzut, fluturînd pe deasupra tufelor, o coadă roșcată, frumoasă. A apărut curînd și silueta cumetrei. Pășea repede și mărunt, cu botul mirosind urmele de pe zăpada proaspătă. Ca s-o opresc și, în același timp, să-i acord o oarecare șansă, am slobozit un „pst !". Vulpea s-a oprit, m-a văzut, dar a sărit prea tîrziu ; un glonțișor de 5,6 mm a oprit-o pentru totdeauna... Avea o blană roșie ca focul, cu spicul roz.

Era amiaza cînd ne-am revăzut, toți trei, la cantonul silvic. Eram roșii în obraz și osteniți. Călcasem pe puțin cîte 10 km prin zăpadă. N. era și mai ostenit fiindcă adusese în spinare două vulpi. Și B. adusese o vulpe, dar cum a ajuns la canton m-a apostrofat : „Bre, vînătoarea asta cere condiție fizică, nu glumă ! Să umbli atîția kilometri prin asemenea zăpadă, nu-i joacă !"

— Bine ! Faci antrenament vreo două săptămîni și apoi venim iarăși... — îi răspund.

— A, nu ! Venim și duminica viitoare, protestează el. Un trofeu de preț ca ăsta e cea mai grozavă carte de vizită pentru un vînător. Și cînd l-o vedea nevastă-mea, nu numai că n-o să se mai bosumfle auzind că plec la vînătoare și o las singură, ci o să mă întrebe ea : „cînd mai pleci la vînătoare ?"

Da, „se poartă" vulpe, m-am dumirit și m-am întristat ; și trofeele vînătorești sînt apreciate în raport cu moda ?

ILIE CÂRCIU

Pe pista de la Tușnad

„CUPA TRACTORUL" LA PATINAJ VITEZĂ

Prin eforturile sportivilor și antrenorilor, gheața Lacului Ciucaș din Tușnad a fost, în bună măsură, curățată de zăpadă și astfel, în cursul zilei de joi s-au desfășurat, pe o pistă acceptabilă, întrecerile primei ediții a **„Cupei Tractorul"** la patinaj viteză. Iată învingătorii în cele două probe rezervate seniorilor și juniorilor : **500 m seniori — V. Sotirescu 47,1 ; juniori I — L. Lazăr 48,1 ; juniori II — T. Faraoneanu 48,8: 1500 m seniori — V. Sotirescu 2:33,2 ; juniori I — I. Opincaru 2:47,3 ; juniori II — Z. Adorian 2:48,5** (toți acești patinatori aparțin clubului Tractorul Brașov).

CLASAMENTELE GENERALE : **seniori** — 1. V. Sotirescu (Tractorul Brașov) 97,167 p, 2. A. Erdely (Tractorul Brașov) 105,667, 3. M. Morocoj (Agronomia Cluj-Napoca) 117,667 ; **juniori I** — 1. L. Lazăr (Tractorul Brașov) 104,533, 2. I. Opincaru (Tractorul Brașov) 106,733, 3. C. Toth (C.S.M. Cluj-Napoca) 108,600 ; **juniori II** — 1. Z. Adorian (Tractorul Brașov) 105,367, 2. T. Faraoneanu (Tractorul Brașov) 106,733, 3. I. Pîrv (Agronomia Cluj-Napoca) 108,200. CLASAMENTUL PE ECHIPE : 1. Tractorul Brașov 36 p, 2. Agronomia Cluj-Napoca 17 p, 3. C.S.M. Cluj-Napoca 15 p.

Divizia A la baschet feminin

CÎTEVA MECIURI IMPORTANTE

Campionatele republicane de baschet continuă cu etapa a doua a turului secund. În întrecerea feminină, etapa — completă — programează cîteva întîlniri de interes deosebit, cu urmări importante în viitoarea configurație a clasamentului. Ne referim la meciurile „U" Cluj-Napoca — Politehnica București, C.S.U. Galați — Voința București și Mobila Satu Mare — Universitatea Timișoara.

Programul jocurilor (între paranteze, rezultatele anterioare) : **Voința Brașov — Rapid** (64—80, 68—72), **Crișul — I.E.F.S.** (60—79, 58—90), **Sănătatea — Olimpia** (56—87, 55—89), **„U" Cluj-Napoca — Politehnica** (49—65, 74—72), **C.S.U. Galați — Voința București** (77—60, 52—64), **Mobila — Universitatea** (81—82, 56—76).

În disputa masculină, au loc doar două meciuri : **Steaua — Rapid** (98—57, 87—65, 81—56) în grupa 1—6 ; **Dinamo Oradea — C.S.U. Galați** (81—72, 61—82, 72—69) în grupa 7—12.

CĂTRE UN FRAGED JUNIOR

Iubește sportu-acesta temerar,
Dacă ți-i drag să te avînți'nainte !
Să ai o țintă-n viață
— ține minte ! —
Neirosindu-ți clipele-n zadar !

Ca pe Anteu, țărîna să te-alinte :
Să-ți dea puteri și sprijin — la amar !
Căderile s-anime zboru-ți, iar !
Și-n cinstea alor tăi, să lupți fierbinte !

Atuncea — sigur ! — tu vei merita
Spre slava Alor-Tăi și slava Ta !

Atunci putea-vei toga să-ți instauri,
Purtînd — suprem — coroana ta de lauri !

Atuncea fi-vei Om, cu-adevărat :
Cu dreptul
de-a placa
și-a fi placat !

TUDOR GEORGE

GÎNDURI

Desen de MATTY

SPORTURI ÎN CAREU

ORIZONTAL : 1. A provoca. — Poloneză. 2. Cal înapoiat. — Începător. 3. O întîlnire între... două vocale. — Legătura dintre om și taur. 4. Înaintaș central... și vîrf ! — Mese alăturate ! — Loc de plecare (pl.). 5. As al tenisului românesc. — Antrenată. 6. Rezervă. — În ritm ! 7. La corp ! — Privește ! — Teren pentru înot. 8. Doi din spate ! — Un fel de S.O.S. ! 9. Centru. — Se mișcă greu. 10. Știre scurtă ! — Repetare (inv.) — Hăire. 11. Vin. — Cal de bătaie al boxerilor. — Final de turnuri ! 12. Aranjament inițial ! — Club fruntaș. 13. Poartă liberă. — Deschideri... în interior.

VERTICAL : 1. Sport... lîngă cei puternici ! — Spade ! 2. A sta de vorbă (reg.) — Invitare. 3. U.T.A. în trecut. — Curse ! — Doina îi place. 4. Pași... de gimnastică. — Corbul are cuvîntul. 5. Perne ! — Teren nisipos. 6. Parcurs ca-n carte. — Dimensiuni ! 7. Dă repetare — Primele trei... manșe ! — AS ! 8. Perioada de început a lui Ponova ! — Tub gol ! — Albaneză... de frunte. 9. Conjugare în urma efortului. — Conducător craiovean. — Primele două la cantotaj ! 10. Totalitatea celor selecționați. — Serviciul din mînă. 11. A primit o observație. — Ultimii clasați la „grea" ! — Scor alb. 12. Bust fără cap ! — Cupă. 13. Simpatizată — Apariție bruscă.

MARCEL RUSESCU, maestru al sportului

Dezlegarea jocului precedent, intitulat : „SPORT ȘI DESTINDERE". Orizontal : 1. Fotbal — Marco. 2. Aviator — Salt. 3. Marș — Patina. 4. IL — Clasament. 5. L — Gheţuri — CR. 6. Ilie — Anula — E. 7. Ierta — Esalon. 8. CL — Cot — Rula. 9. Static — Cina. 10. TO — Educa — Eco. 11. Oros — Popicar. 12. Pic — Vas — Bara.

AFORISME

- În viață, ca și în sport, nu este totul să ai succes. Mai este nevoie ca acesta să fie obținut cinstit.
- Nu este oare curios faptul că un maratonist, într-o singură cursă, aleargă mai mult ca unii sportivi într-un an întreg ?
- Învingători nu sînt doar aceia care trec primii linia de sosire. Există în întrecere o altă victorie, intrinsecă, invizibilă, mai puțin palpabilă, dar de o esență superioară.
- Jocurile Olimpice nu se puteau naște nici în Egipt, nici în Roma. Era firesc ca patria lui Fidias, Eschil, Sofocle, Euripide, Democrit și Pericles să fie și patria olimpismului.
- Ideal ar fi ca inima unui mare sportiv să fie mare și la figurat.

DORIN ALMĂȘAN

PRIMII CAMPIONI AI SCHIORILOR JUNIORI

BAIA MARE, 11 (prin telefon). Concurenții și arbitrii au înfruntat rigorile vremii pe excelenta pîrtie de la Mogoșa cu prilejul campionatelor republicane de schi alpin pentru juniori. După 12 ore de ploaie, traseul a devenit extrem de dificil, datorită zăpezii grele, moi, la care s-a adăugat lipsa (aproape) totală de vizibilitate. În această situație lupta schiorilor juniori a devenit și mai înverșunată. Dintre combatanți am remarcat pe **Mariana Axinte, Maria Balaș** și **Csila Peters** (junioare mici) — din păcate ultima cu o căzătură ce a împiedicat-o să se claseze onorabil, **Vili Podaru, Florin Vintilă, Szolt Balaș, Mihai Bâră** (juniori mici) — ultimul cu o căzătură în care a fost antrenat de un concurent aflat în fața lui pe traseu. **Daniela Uncrop** (junioare mari) cea mai bună schioară a momentului. La juniori mari am reținut duelul dintre **Aurel Albert** și **Carol Adorian,** care a dat cîștig de cauză celui de al doilea.

În condițiile foarte grele ale acestei competiții, trebuie notat și efortul remarcabil depus de corpul de arbitri care, a stat peste 9 ore în ploaie și vînt la datorie. REZULTATE TEHNICE. **slalom uriaș, junioare mici :** 1. Mariana Axinte (Lic. de schi Predeal) 1:19,5, 2. Maria Balaș (Șc. sp. M. Ciuc) 1:19,8, 3. Erika Horvath (C.S.M. Baia Mare) 1:23,5, 4. Erika Codrescu (Dinamo Bv.) 1:26,2, 5. Dorina Pop (Șc. sp. Petroșani) 1:28,3, 6. Lucia Grosu (Șc. sp. Cluj-Napoca) 1:28,7 ; **juniori mici :** 1. Vili Podaru (Dinamo Bv.) 1:12,5, 2. Florin Vintilă (St. roșu) 1:14,5, 3. Szolt Balaș (Șc. sp. M. Ciuc) 1:15,4, 4. Dorin Dinu (L.S.) 1:15,7, 5. Leonard Frățilă (L.S.) 1:17,0, 6. Mihai Bâră (Dinamo Bv.) 1:17,4 ; **Junioare mari :** 1. Daniela Uncrop (Dinamo Bv.) 1:23,4, 2. Nelida Velciov 1:26,4, 3. Doina Frățilă 1:27,5, 4. Maria Manolache 1:28,8, 5. Elisabeta Stroe 1:29,0, 6. Cecilia Frățilă (toate de la L.S.) 1:32,0 ; **juniori mari :** 1. Carol Adorian (Șc. sp. M. Ciuc) 2:33,9, 2. Aurel Albert (St. roșu) 2:36,3, 3. Arpad Peter (Șc. sp. M. Ciuc) 2:37,1, 4. Gabriel Olaru (L.S.) 2:38,0, 5. Mihai Olaru (L.S.) 2:38,2, 6. Gabriel Rădulescu (St. roșu) 2:41,6.

RĂSPUNDE Ion Poștașu

VASILE MINULESCU, BUCUREȘTI. **„Deși sînt pensionar, am urmărit cu adevărată pasiune, cîteva seri la rînd, campionatele europene de patinaj artistic. Am rămas pur și simplu fermecat de evoluția perechii Manuela Baer — Uwe Bewersdorf, deși ei nu s-au clasat decît pe locul al patrulea. Și, nu vă mirați, aș vrea să le scriu cîteva cuvinte acestor admirabili patinatori. Aș putea, prin dv, să aflu adresa lor ?.** Cum să nu ? Le puteți scrie pe adresa : Eiskunstlauf Verband der D.D.R., Storkower Strasse, Berlin 1055, R.D. Germană.

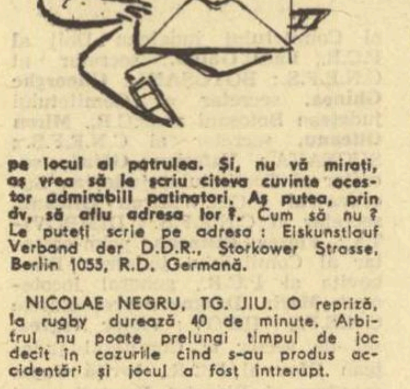

NICOLAE NEGRU, TG. JIU. O repriză, la rugby durează 40 de minute. Arbitrul nu poate prelungi timpul de joc decît în cazurile cînd s-au produs accidentări și jocul a fost întrerupt.

AUREL BERCE, GALAȚI. Lucrurile sînt foarte simple : la executarea unei lovituri de la 11 metri, dacă mingea a fost respinsă de portar, ea poate fi reluată de oricare jucător, inclusiv de cel care a executat lovitura. Golul înscris în asemenea condiții nu trebuie considerat ca realizat din lovitură de la 11 metri, ci din acțiune.

VASILE I. TIPA, TODIREȘTI și ALEXANDRU DUMITRU, CONSTANȚA. Firește, a fost greu de ales un fotbalist bun în adevărata accepțiune a cuvîntului și, mai ales pe „cel mai bun fotbalist" al unui an care nu prea ne-a adus satisfacții în activitatea fotbalistică. Potrivit părerilor exprimate de redactorii de specialitate ai ziarului nostru, „cel mai bun fotbalist al anului 1976" a fost desemnat Dudu Georgescu (Dinamo), lider detașat în clasamentul golgeterilor.

RADU SAVA, BUCUREȘTI. 1. Baschetbalistul Costel Cernat (Steaua) este soțul baschetbalistei Stela Cernat (Rapid). 2 Din momentul cînd o echipă a acumulat 10 greșeli personale, orice nou fault comis de un jucător al echipei respective va fi sancționat cu 2 aruncări libere. O prevedere a regulamentului menită să dinamizeze și mai mult jocul, încurajînd acțiunile de atac și, dimpotrivă, descurajînd echipele care recurg prea mult la faulturi.

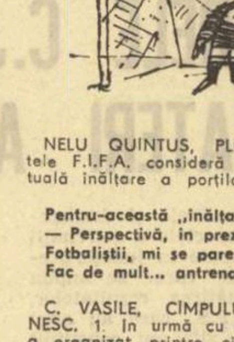

NELU QUINTUS, PLOIEȘTI. Președintele F.I.F.A. consideră posibilă o eventuală înălțare a porților de fotbal :

Pentru-această „înălțare"
— Perspectivă, în prezent —
Fotbaliștii, mi se pare,
Fac de mult... antrenament !

C. VASILE, CÎMPULUNG MOLDOVENESC. 1. În urmă cu ani, ziarul nostru a organizat printre cititori concursuri privind cunoașterea regulamentului jocului de fotbal. Dv. propuneți să mai organizăm asemenea concursuri. Vom reflecta în acest sens. Ne gîndim însă dacă n-ar fi mai utilă organizarea unui concurs referitor la cunoașterea regulamentului de către... jucători ! 2. Recordul mondial oficial la 100 m liber este 49,99 și aparține lui Jim Montgomery. Performanța lui Jonty Skinner (49,44) n-a fost omologată pînă în prezent. Ne întrebați unde se va opri recordul mondial de înot la 100 m liber ? Este o întrebare care a fost pusă mereu cînd s-a realizat un nou record mondial, la natație, la atletism etc ? După opinia... computerelor, la Moscova se va înota 100 m liber în 48 secunde !

Ilustrații : N. CLAUDIU

GENIU PRECOCE

Doi ani și nouă luni, 70 de centimetri înălțime, 13 kilograme de farmec și geniu — aceasta este micuța Pamfila Wat^son, *a cărei inteligență precoce stupefiază psihologii americani. La 18 luni cunoștea peste 400 de cuvinte și putea să descifreze un text de ziar. Ea merge de pe acum la școală și dă săptămînal un „show" la televiziune recitind literele alfabetului și citind cronica rezervată copiilor. Joacă șah, biliard și ping-pong. Cu privire la viitorul ei se fac tot soiul de proiecte, numai că micuțul fenomen rămîne inflexibil în păreri:* „Vreau să devin gimnastă ca Nadia Comăneci !".

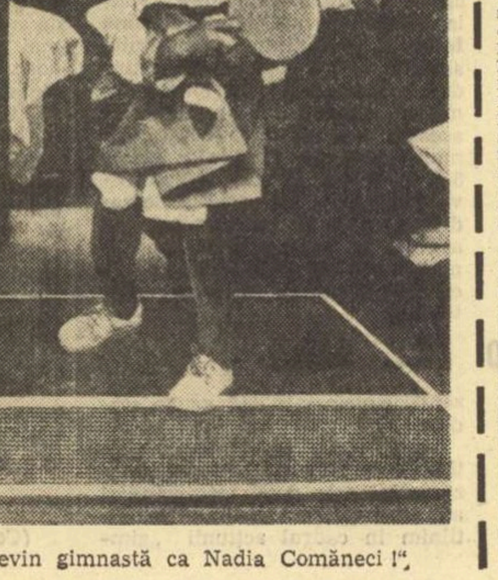

CAMPIONATELE DE VOLEI

(Urmare din pag. 1)

ciurile pe teren propriu. În ceea ce privește pe reprezentantele noastre în cupele europene, **Dinamo** și **Steaua,** partidele de mîine vor constitui pentru ele o ultimă verificare înaintea turneelor finale și, desigur, posibilitatea de a arăta publicului că se află într-o formă corespunzătoare. Așadar, vor avea loc următoarele meciuri: **Steaua** (locul 3) — **Viitorul Bacău** (6), duminică, sala Floreasca, ora 11 ; **Constructorul Brăila** (7) — **Petrolul Ploiești** (12) ; **Dinamo** (1) — **„U" Craiova** (9), duminică, sala Progresul, ora 10 ; **Explorări B. Mare** (2) — **Tractorul Brașov** (4), **C.S.U. Galați** (11) — **Politehnica Timișoara** (5) ; **Delta Tulcea** (10) — **Rapid** (8).

ANUNȚ

Universitatea cultural-științifică București, în colaborare cu Consiliul municipal pentru educație fizică și sport și Centrul de cercetări pentru educație fizică și sport al CNEFS, anunță ținerea cursului de reciclare cu tema : „TEORIA VÎRSTELOR ÎN MAREA PERFORMANȚĂ SPORTIVĂ".

Conferința, ținută de prof. Corneliu Răduț, cercetător științific la Centrul de cercetări științifice al C.N.E.F.S., va avea loc în sala din str. Biserica Amzei 5—7, luni 14 februarie 1977, orele 12.30

FOTBALIȘTII ROMÂNI ÎN AȘTEPTAREA ULTIMULUI „TEST FRANCEZ" — CEL DE LA MARSILIA

ÎLE DES AMBIEZ, 11 (prin telefon). Vineri dimineață, fotbaliștii români au părăsit Nisa, sosind la Île des Ambiez.

Să revenim la zilele care au trecut, pentru a nota programul de lucru al fotbaliștilor noștri. A doua zi după meciul de la Nisa, ei au făcut un antrenament pe stadionul clubului. Au participat toți jucătorii. După amiază, a fost prima jumătate de zi liberă a lor.

A doua zi au avut loc două antrenamente, ca de obicei. Primul a vizat în mod special pregătirea fizică — preocupare constantă, indiferent de programul jucurilor. Fotbaliștii români au fost supuși, între altele, celor trei serii de alergare pe distanța de 1600 de metri, cu pauze de 3 minute. Ei au coborît în totalitate sub cele 6 minute ale baremului. De altfel, în cursul dimineții de simbătă, ei vor fi supuși în mod oficial acestor teste de pregătire fizică, pentru a nu se înscrie în excepție față de coechipierii aflați în țară.

În cursul după amiezii de joi, a avut loc cel de-al doilea antrenament tehnico-tactic. Vineri, în momentul sosirii, s-a anunțat antrenamentul de după-amiază. Pentru a se evita deplasarea pe arena din Le Brusc, antrenamentul a avut loc pe complexul sportiv de la Île des Ambiez. În programul de simbătă după amiază figurează, ca de obicei, un nou antrenament tehnico-tactic.

Jocul de la Marsilia, care urmează să se desfășoare marți, în nocturnă, la ora 21 (ora Bucureștiului), va opune lotului nostru o selecționată de jucători străini care activează în Franța. Antrenorul **José Arribas**, care va conduce această selecționată are pe lista sa următorul lot : portar — **Dugalici** (St. Etienne — Iugoslavia) ; fundași — **Heidkamp** (Lille — R. F. Germania), **Humberto** (Paris — St. Germaine — Portugalia), **Trezegue** (Rouen — Argentina), **Coreea** (Monaco — Argentina), **Mujica** (Lens — Argentina) ; mijlocași — **Domarski** (Nimes — Polonia), **Alonso** (Metz — Argentina), **Chazaretta** (Avignon — Argentina) ; înaintași — **Jandupeux** (Bordeaux — Elveția), **Holstroem** (Bordeaux — Danemarca), **Boubakar** (Cannes — Senegal), **Yazalde** (Marseille — Argentina), **Zlatarici** (Marseille — Iugoslavia), **Turidija** (Troyes — Argentina).

Se remarcă absența jucătorilor de la St. Etienne, care pregătesc intens meciul cu Liverpool din C.C.E. De asemenea, lipsa lui **Geaici**, încert chiar pentru jocul de duminică din campionat, în urma unei accidentări în partida cu Paris-St. Germaine. Se observă, în schimb, prezența masivă a nu mai puțin de șapte fotbaliști argentinieni, ceea ce, așa cum susține fostul internațional galez și francez **Griffith**, directorul hotelului **Ricard**, va asigura echipei omogenitatea de care are nevoie. Organizatorii meciului de la Marsilia speră, de asemenea, ca „echipa străinilor" să beneficieze și de prezența brazilianului **Paulo Cezar**, care și-a manifestat, telefonic, dorința de a juca în echipa de la Marsilia, în cadrul căreia a strălucit nu demult. După cum se știe, **Paulo Cezar** joacă acum la **Fluminense**. Conducătorii clubului marsiliez, care organizează acest meci, susțin că **Paulo Cezar** va fi prezent mai mult ca sigur.

În cursul zilei de joi după antrenament, a avut loc, în vestiarele lui O.G.C. Nice, o interesantă discuție, în care a fost studiată cronica meciului pe care Spania l-a susținut în Irlanda, cîștigîndu-l cu 1—0. Au fost luate în discuție impresiile selecționerului francez **Hidalgo**, care a urmărit meciul, fiind direct interesat : Franța va întîlni în curînd Irlanda, în cadrul preliminariilor „Mundialului" din Argentina. El a afirmat că echipa spaniolă a reușit să închidă foarte bine jocul, ceea ce constituie un avertisment pentru partida oficială cu reprezentativa țării noastre, de la 16 aprilie. **Hidalgo** menționează faptul că cei doi stoperi au fost protejați riguros de **Pirri**, care a jucat în fața lor. **Hidalgo** mai subliniază plusul de gabarit al echipei spaniole în apărare. De altfel, selecționerul francez va face o vizită echipei României la Marsilia, cu care prilej fostul secund al lui **Ștefan Covaci** la conducerea tehnică a națională franceze va avea o convorbire de lucru cu selecționerul nostru.

Lotul nostru își continuă pregătirile cu intensitate sporită. Toți jucătorii se simt bine și subliniază mereu condițiile de lucru excelente, pe terenuri de bună calitate. Ei ar dori să încheie acest turneu — fructuos din punct de vedere al acumulărilor — printr-o evoluție frumoasă la Marsilia, care să confirme un progres firesc după aproape 40 de zile de lucru. Este posibil — așa cum declară antrenorii **Covaci** și **Cernăianu** — ca în jocul de la Marsilia să fie rulați (măcar o jumătate de oră) și jucătorii care n-au evoluat pînă acum. Este posibilă, de asemenea, o formulă nouă a fundașilor laterali, ca un prim răspuns simplificator, menit să rezolve ierarhia valorică și afinitățile de joc. În acest sens, nu este exclusă folosirea (fie și parțială) a lui **Grigore** și **Anghelini** în locul lui **Cheran** și **Vigu**.

Antrenorii **Covaci** și **Cernăianu** se declară mulțumiți de debutul portarului **Cristian**, de forța mai ordonată a stoperilor : **Sameș, Sătmăreanu II**, deși acesta din urmă nu asigură, deocamdată, echilibrul tactic al „libero"-ului. Se subliniază creșterea de formă a lui **Dumitru** și **Dudu Georgescu**. Semne de întrebare ridică, însă, **Bölöni, Balaci, Marcu** și, într-o oarecare măsură, **Mulțescu**. Dar despre toate acestea este prematur să vorbim.

Ioan CHIRILĂ

FOTBAL

NICOLAE FLORESCU (F. C. Bihor) : „MUNCESC CUM N-AM MAI FĂCUT-O NICIODATĂ!"

Într-o discuție avută recent cu antrenorul echipei F.C. Bihor, a venit vorba și despre *Nicolae Florescu*, „vîrful de atac" orădean, atît de inegal și controversat în sezonul de toamnă. *Robert Cosmoc* ne mărturisea că, în acest an, a observat la Florescu o importantă schimbare de mentalitate. În sens pozitiv, bineînțeles. Prilej, deci, pentru reporter de a-l provoca pe jucătorul bihorean la cîteva... „un-doi"-uri.

— Am auzit acum cuvinte bune despre acela care, în toamnă, a făcut unele necazuri clubului său. Cum s-a produs revenirea la normal, la o atitudine corectă ?

— *Vă rog să mă credeți, am reflectat foarte serios la ceea ce mi s-a întîmplat* (nn. aluzie la suspendarea pe timp nelimitat, din motive disciplinare, dictată în noiembrie '76 de conducerea clubului bihorean) *și pot să afirm, cu toată răspunderea, că regret enorm faptele care au dus la ușurătoarea lecție primită.*

— Atenție ! Campionatul încă nu a început și știm că în teren ai mai avut discuții cu arbitrii.

— *Eu știu că în 1977 veți vedea un alt Florescu. Am muncit intens la Stîna de Vale și voi munci în continuare pentru a recăpăta încrederea conducerii clubului și a echipei — pe care aș dori-o în primele șase locuri ale clasamentului final. Primul pas l-am făcut în direcția organizării unei vieți mai echilibrate. Între altele, pot să vă spun că de la Revelion n-am mai pus o țigară în gură. Știți ce bine mă simt ? Respirația, în momentele de vîrf ale antrenamentului, îmi este mai ușoară, revenirea pulsului se face normal. În general, la munte s-a înregistrat un scăzut consum de țigări al întregii echipe.*

— De fapt, ce te-a determinat la o astfel de întoarcere către... fotbal ?

— *M-am uitat în urmă și am constatat că anii au trecut repede și nu prea am motive de satisfacție. Sper că, printr-un efort de voință, la al 28-lea an de viață, pot să-mi reconsider niște ambiții. Lupescu și Vigu — ca să mă refer numai la ei doi —, ajunși în națională la anii cînd alții pun ghetele în cui, au demonstrat că fotbalul, slujit cu sinceritate și pasiune, te face tînăr. De aceea muncesc, ca niciodată, să prind... trenul meu.*

— În primul rînd, va trebui să prinzi... echipa ta !

— *Am s-o prind, cu certitudine, deși sînt conștient de existența unei mari concurențe a posturilor. Mă simt cu acumulatorii încărcați cu energie și forță și, din acest motiv, am solicitat antrenorilor să mă reprofileze. Vreau să devin mijlocaș-ofensiv, să alerg mult și cu folos pentru echipă. O să vedeți că din linia a II-a voi înscrie și acele goluri restanță din anul trecut. Un astfel de rol l-am dus la bun sfîrșit pe vremea cînd jucam la Steagul roșu.*

— Succes !

Stelian TRANDAFIRESCU

CERINȚE ALE JOCULUI ÎN ACEASTĂ ETAPĂ

Jocurile de verificare, în plină desfășurare la această oră, ne arată — potrivit observațiilor făcute pînă acum — că echipele au folosit, în general, bine prima etapă de instruire a perioadei de iarnă, al cărui scop a fost **realizarea unei pregătiri fizice generale, de bază, prin acumulări cantitative, cu accent deosebit pe rezistență și forță, precum și îmbogățirea cunoștințelor teoretice cu privire la organizarea jocului în atac și în apărare.** Referindu-mă, în mod concret, la formațiile urmărite în această primă decadă a lunii februarie, pot afirma că în ceea ce privește condiția fizică aceasta se situează la nivelul unui calificativ bun, pentru întreaga durată a unui meci, la **Politehnica Iași** și **F. C. Argeș**, și pentru aproximativ 70 de minute la **Dinamo**. De asemenea, în privința jocului propriu-zis și a aplicării în practică a cunoștințelor teoretice, se poate constata o mai largă participare a jucătorilor în acțiunile cu caracter ofensiv și în mod deosebit la finalizarea acestora.

Există însă, în acest moment al pregătirii, și multe motive de nemulțumire, cum ar fi, de pildă : numărul foarte mare al paselor și preluărilor greșite ; insuficienta preocupare pentru remedierea deficiențelor de joc manifestate în turul campionatului ; modificarea programului de antrenament și programarea unor jocuri de verificare plecîndu-se de la ideea cîștigării acestora cu orice preț. Din această cauză, jocul nu mai apare ca un mijloc de pregătire, ci dominat de o miză falsă. Așa se face că, în multe dintre partidele desfășurate pînă acum, au fost înregistrate numeroase faulturi intenționate, datorită neaplicării corecte a marcajului (**M. Olteanu** — Sportul studențesc, **Stancu** — F.C. Argeș, **Ghiță** — Dinamo, **Micloș** și **Mureșan** — Politehnica Iași). Au fost, de asemenea, multe discuții nejustificate cu privire la deciziile arbitrilor (**Costea** — Politehnica Iași, **Bunea** — Sportul studențesc, **Roșu** — F.C. Argeș). **La rîndul lor, arbitrajele s-au dovedit ingăduitoare, tolerînd atitudini nesportive. Ar mai trebui spus că în această etapă, în care se impune exersarea unor combinații specifice fiecărei echipe (potrivit recomandării Colegiului central al antrenorilor), nu s-a observat încă o preocupare în acest sens mai ales în ce privește jocul la fazele fixe. Mereu aceleași lovituri libere sau cornere care nu duc la nici un rezultat.**

Deficiențele arătate mai sus au la bază, fără îndoială, cauze mai vechi. De aceea, pentru remedierea lor se impune o exigență mai mare din partea antrenorilor în îndeplinirea sarcinilor de instruire și o participare mai activă, mai conștientă, mai responsabilă a jucătorilor în pregătire. În același timp, publicul spectator, prezent la jocurile de verificare, trebuie să dea dovadă de mai multă înțelegere și să nu mai pretindă victoria cu orice preț, atîta vreme cît scopul principal al jocului în această etapă constă în perfecționarea pregătirii pentru returul campionatului.

Tribuna opiniilor

În sfîrșit, ceva în legătură cu turneele din această perioadă. Ele nu trebuie să modifice programul de pregătire al echipelor, ci, dimpotrivă, trebuie să contribuie la completarea acestuia. În același timp, jocurile din cadrul turneelor trebuie folosite ca mijloace de îmbunătățire a organizării acțiunilor de atac și apărare, ținînd seamă că valoarea multora dintre partenerii de întrecere ai echipelor noastre de club permite acest lucru.

CORNEL DRĂGUȘIN
antrenor federal

Ședința Comisiei de disciplină

BUCURIA NU SE MANIFESTĂ ARUNCÎND CU STICLE ÎN TEREN!

În ședința de joi seara a Comisiei de disciplină au fost analizate o serie de memorii înaintate de unele echipe sau de unii jucători în legătură cu sancțiunile luate împotriva lor, ca urmare a unor abateri comise în turul campionatelor. În majoritatea cazurilor, Comisia a apreciat că n-a intervenit nici un fapt notabil de natură să ducă la revizuirea hotărîrilor luate în toamnă, memoriile fiind astfel respinse.

Printre echipele care s-au adresat F.R.F., solicitînd rejudecarea faptelor pentru care au fost sancționate cu ridicarea dreptului de organizare pe teren propriu pe un timp mai lung sau mai scurt, se numără și **Textila Cisnădie**, în acest oraș, la meciul cu **Metalul Copșa Mică**, în momentul cînd echipa gazdă a înscris golul victoriei (în min. 87), unii suporteri ai formației locale n-au găsit altă modalitate de a-și exprima bucuria decît... aruncînd cu sticle în teren. O speță neîntîlnită încă, asemenea fapte nesăbuite, atunci cînd s-au înregistrat (rar, evident) avînd ca sursă nu știm ce nemulțumiri ale unor spectatori certați cu etica sportivă și cetățenească, dar, în nici un caz, un moment de satisfacție a acestora. Aplicînd litera regulamentului, Comisia de competiții și disciplină **a suspendat terenul din Cisnădie pe 2 etape**, respingînd, în ședința de joi seara, și memoriul echipei Textila.

Mărturisim că am înțeles tristețea celor din Cisnădie, gîndindu-ne la condițiile în care a fost comisă abaterea, la caracterul ei neagresiv. Dar faptele sînt fapte : în teren s-a aruncat cu sticle. Și echipa din Cisnădie suferă pentru gestul stupid al unor spectatori, așa cum au avut de suferit și alte formații din cauza propriilor lor suporteri. Și așa cum se va întîmpla și în viitor, dacă unii spectatori vor comite asemenea gesturi, de supărare sau de... bucurie.

S-a constatat din nou, cu prilejul ședinței de joi, că unii conducători sau reprezentanți ai echipelor nu cunosc nici măcar un singur articol din cele aproape 200 pe care le cuprinde Regulamentul de organizare a activității fotbalistice și, în consecință, ignorează răspunderile care le revin pe plan organizatoric și disciplinar. Nu este de mirare, deci, că jucătorii se află în aceeași situație, nestiind ce repercusiuni pot avea pentru ei și pentru echipa lor actele lor de indisciplină.

Peste puțin timp se vor relua meciurile de cupă și de campionat. Dar iată că nu mai puțin de 44 de jucători din Diviziile B și C nu vor putea apare în formațiile lor, în primul meci, întrucît au acumulat cîte trei cartonașe galbene. Un motiv de reflecție pentru toți jucătorii, o chemare la o comportare sportivă, fără cartonașe galbene, cu consecințele care se cunosc.

Jack BERARIU

JUNIORII EVOLUEAZĂ MÎINE LA SOFIA

Selecționata de juniori a țării noastre va susține mîine la Sofia, o întîlnire amicală cu selecționata similară a Bulgariei. Iată lotul care a făcut deplasarea : **Mîndrilă** și **Lascu** — portari ; **Ioniță, Hirmler, Crăciun, Gall** și **Pop** — fundași ; **Solomon, Popa, Orac** și **Coman** — mijlocași ; **Ignat, Petcu** (F.C. Corvinul), **Simo, Goia** și **Ciobanu** — atacanți. Nu a putut face deplasarea atacantul **Nicșa** — accidentat.

ÎNTÎLNIRE CU GIMNASTICA LA LOCUL DE MUNCĂ

(Urmare din pag. 1)

desigur, și vina noastră, dar nu mai puțin adevărat este și faptul că nu sîntem sprijiniți. Gimnastica la locul de muncă trebuie să se desfășoare pe baze științifice. După necesitățile fiecărui atelier, ținînd seama de specificul lui de muncă. Or, nedispunînd de un profesor de educație fizică care să ne coordoneze toată această acțiune, ceea ce facem în prezent este nesatisfăcătoare, pe toate planurile. Va trebui să găsim o soluție pentru remedierea acestei neplăcute stări de lucruri".

Iată acum și opinia altui factor interesat de bunul mers al gimnasticii la locul de muncă : **Ion Cristescu**, electrician, responsabil cu sportul în comitetul sindicatului la Întreprinderea de utilaj chimic : **„Am citit în ziarul „Sportul" că o seamă de întreprinderi ieșene au fost luate în patronaj de un grup de profesori de educație fizică, din cadrul catedrelor de specialitate ale mai multor facultăți și care, în mod voluntar, s-au oferit să pregătească instructorii care conduc procesul „gimnasticii la locul de muncă". Este o inițiativă excelentă care ar putea fi extinsă. Pe noi ar putea să ne ajute, de exemplu, profesorii de educație fizică ai școlilor și liceelor din imediata noastră vecinătate (Liceul „Aurel Vlaicu", Grupul școlar Grivița Roșie, Școala generală nr. 175), sau chiar studenții din anul IV de la Institutul de educație fizică și sport din București, în cadrul orelor lor de practică...".**

DOI ANI DE TRADIȚIE NU TREBUIE SĂ ADUCĂ AUTOMULȚUMIREA

ADESGO, o altă unitate cu profil textil ; 80 la sută femei. Specificul muncii în multe secții impune un flux continuu al procesului tehnologic, cu supravegherea atentă a mașinilor automate de mare productivitate care nu se opresc nici o clipă. Absențe motivate, deci, la „gimnastica la locul de muncă", în catalogul uriaș la care răspund mai bine de 2 400 de angajați...

În biroul tovarășei Elena Doinea, președinta comitetului sindicatului, alături de Iulian Paloș și Richard Ștefănescu, președintele și vicepreședintele asociației sportive. Analizăm sub toate fațetele aspectele gimnasticii la locul de muncă, care la Adesgo angrenează cotidian secțiile Confecții-ciorapi, Confecții-tricotaje și Sortat-ambalat. O mie de oameni, în două schimburi, execută cu dezinvoltură și conștiinciozitate, acum, după doi ani de la declanșarea acțiunii, exercițiile propuse de instructorul sportiv Florina Cristache. Tovarășa Cristache supraveghează și astăzi „pulsul" exercițiilor fizice prestate lîngă unealta de lucru, constituind o curea de transmisie între comitetul sindical și hala de producție. **„Pentru că mai sînt șefi de secție care, uneori, încearcă să blocheze gimnastica de cîteva minute a subordonatelor. Ca și cînd ar exista o incompatibilitate între productivitate și relaxarea ordonată"**, ne spune **Iulian Paloș**. Și tocmai pentru a demonstra contrariul, raportul real, direct proporțional între permanența gimnasticii recreatoare și productivitatea muncii, în cadrul Universității populare de „circuit închis", a întreprinderii, la cercul „Medicină popularizată", la mijlocul lunii ianuarie, o echipă de medici ai Policlinicii Bucur au conferențiat în fața a sute de oameni despre necesitatea gimnasticii la locul de muncă.

„Un singur deziderat, deocamdată, adaugă **Richard Ștefănescu : formarea, din mers, a cîtorva instructoare voluntare. Vrem, cu alte cuvinte, să ridicăm capacitatea inimoasei noastre Florina Cristache, la puterea a patra, să zicem".** Fenomen care va duce, implicit, la formarea în fiecare secție și fiecare schimb a cîte unei echipe de gimnastică. Din ambiția celor 6 formații cu o mie de practicanți se așteaptă talentele care să reprezinte întreprinderea în „Cupa Diana", la gimnastică. Și cum „fetele de la Adesgo" au cucerit de trei ori „Cupa Diana", în cele cinci participări, e mai mult decît firesc ca pretențiile să sporească în fiecare secție, în fiecare schimb...

EXPERIMENT REUȘIT ÎNTR-O ÎNTREPRINDERE A INDUSTRIEI GRELE

Experimentul introducerii gimnasticii la locul de muncă în întreprinderea bucureșteană I.R.E.M.O.A.S. a demonstrat, pe parcursul ultimului an, că și în unitățile industriale această activitate se poate desfășura cu un succes deplin, și cu urmări favorabile asupra măririi randamentului procesului de producție. În fapt, specialiștii în ramură de la Institutul de educație fizică și sport au colaborat cu comitetul sindicatului, cu conducerea asociației sportive de la I.R.E.M.O.A.S. și, analizînd condițiile concrete de muncă, au alcătuit cîteva seturi de exerciții destinate accelerării procesului de revenire după efort, în timpul pauzei muncitorilor de la ora 11.30. De curînd, conferențiarul universitar Marin Birjega a prezentat concluziile experimentului de la I.R.E.M.O.A.S. și altor întreprinderi bucureștene cu profil similar. Mai mult, ajutorul efectiv al specialiștilor de la I.E.F.S. s-a materializat și în faptul că trei dintre studenții ultimului an își alcătuiesc în momentul de față lucrările de diplomă în subiectul atît de interesant și de complex al gimnasticii la locul de producție. Ei își culeg datele necesare pe viu, în mijlocul lucrătorilor din secțiile forjă, scularie și mecanic șef de la I.R.E.M.O.A.S. Salutăm această inițiativă a colaborării dintre o unitate industrială cu profil greu și o instituție de învățămînt superior specializată în educație fizică și sport.

ÎNTÎLNIRI AMICALE

METALURGISTUL CUGIR — A.S.A. TG. MUREȘ 3—2 (0—2). Partida s-a disputat joi după-amiază. A.S.A. Tg. Mureș a folosit întregul lot de jucători, cu excepția lui **Solyom**, accidentat. Iată autorii golurilor : **Florea** (min. 65 și 72) și **Simu** (min. 89, din penalty), respectiv **Fazekaș** (min. 19 și 31). **(M. VÎLCEANU** — coresp.)

RAPID ARAD — SPARTAKUS ELÖRE BEKESCSABA 5—2 (4—1). Arădenii au jucat bine și au cîștigat pe deplin meritat, prin golurile înscrise de **Iuhasz** (min. 13 și 59), **Peia** (min. 36), **Axente** (min. 42) și **Ullecan** (min. 44). Pentru oaspeți a marcat **Pogaci** (min. 20 și 54). **(I. IOANA** — coresp.)

A.S. VICTORIA CRAIOVA — VIDIN (Bulgaria) 2—1 (1—1). Pentru echipa gazdă au marcat **Orbuleț** (min. 37) și **Toma** (min. 88), iar pentru oaspeți **Grigorov**, în minutul 25. **(Șt. GURGUI** — coresp.)

MUREȘUL TOPLIȚA — „U" CLUJ-NAPOCA 0—2 (0—1). **Uifăleanu** (min. 40) și **Mureșan** (min. 68) au marcat cele două goluri. **(V. COȘARCĂ** — coresp.)

CHIMIA MĂRĂȘEȘTI — UNIREA FOCȘANI 1—2 (0—0). Au marcat : **Sima** (min. 60) pentru echipa locală, **Ica** (min. 75 și **Enache** (min. 81) pentru oaspeți. **(V. MANOLIU** — coresp.)

AVÎNTUL FRASIN — C.S.M. SUCEAVA 1—3 (1—1). Bosancu (min. 26) a marcat pentru Avîntul Frasin, **Neacșu** (min. 18), **Iosep** (min. 56) și **Grosaru** (min. 65) pentru suceveni. **(I. MÎNDESCU** — coresp.)

CHIMIA TR. MĂGURELE — PROGRESUL CORABIA 0—0. Partida s-a jucat joi. Ambele echipe au rămas corigente la capitolul finalizare. **(N. GHEȚOIU** — coresp.)

CHIMIA RM. VÎLCEA — C.S.M. DROBETA TR. SEVERIN 3—0 (2—0). Au marcat **C. Nicolae** (din penalty), **Stanca** și **Negrea. (P. GIORNOIU** — coresp.)

CHIMICA TÎRNĂVENI — INTER SIBIU 5—0 (3—0). Superioritatea gazdelor a fost concretizată prin golurile marcate de **Gîndilă, Mate, Savu, Oprișor** și **Vigh. (V. CUCUI** — coresp.)

INDUSTRIA SÎRMEI CÎMPIA TURZII. După perioada de pregătire efectuată la Borsec, divizionara B Industria sîrmei Cîmpia Turzii a angajat mai multe meciuri amicale de verificare cu echipe din eșaloanele B și C. A jucat cu Arieșul Cîmpia Turzii (8—0) și Cimentul Turda (5—1). În ziua de 6 februarie a fost programat meciul cu Armătura Zalău, dar această echipă — spre dezamăgirea a peste 1 000 de spectatori — nu s-a prezentat ! În continuare, Industria sîrmei are în program partide de verificare cu „U" Cluj-Napoca, Chimica Tîrnăveni, Metalurgistul Cugir și Unirea Alba Iulia. **(P. ȚONEA** — coresp.)

OLTUL SF. GHEORGHE are doi jucători noi. Este vorba de portarul **Fülöp**, transferat de la Unirea Sf. Gheorghe, și atacantul **Deneș**, de la Progresul Odorheiul Secuiesc. Oltul va susține, în această perioadă, meciuri amicale cu Gloria Bistrița, Tractorul Brașov, Progresul Odorheiul Secuiesc, Nitramonia Făgăraș, Minerul Bălan. **(Gh. BRIOTĂ** — coresp.)

MINERUL MOTRU, formația din seria a VII-a a Diviziei C care a avut pînă acum o comportare onorabilă în „Cupa României", calificîndu-se pentru etapa „optimilor", cînd va juca cu Steaua, are un nou antrenor și anume pe **Haralambie Eftimie**. Echipa a susținut pînă acum cîteva jocuri de verificare. **(G. JUGĂNARU** — coresp.)

ACTUALITĂȚI • ACTUALITĂȚI

• **MECIUL IUGOSLAVIA — ROMÂNIA LA ZAGREB.** Într-o telegramă a federației iugoslave de fotbal, adresată forului nostru de specialitate, se precizează că partida din cadrul preliminariilor C.M. dintre echipele **Iugoslaviei** și **României**, programată la 8 mai, se va disputa la **Zagreb.**

• **DINTR-O GREȘEALĂ TEHNICĂ**, în programul returului Diviziei A (etapa a 26-a) apărut în numărul de ieri al ziarului nostru, rezultatele unor meciuri (disputate în toamnă) au apărut eronat. Iată care sînt rezultatele reale : Universitatea Craiova — F.C. Constanța 3—2, Dinamo — Sportul studențesc 1—1, S.C. Bacău — F.C. Argeș 0—2 și A.S.A. Tg. Mureș — Jiul 0—4.

LOTO — PRONOSPORT INFORMEAZĂ

LA 13 FEBRUARIE, TRAGERE SPECIALĂ PRONOEXPRES

Se acordă, de asemenea, premii și pentru variantele cu numai 3 numere cîștigătoare din cele 8 numere de la extragerea a 5-a specială.

Șansele dv. cresc, deoarece la această tragere cîștigurile suplimentare atribuite la cele 2 extrageri ale fazei a II-a vor fi suportate din fondul special al sistemului Pronoexpres.

Vă reamintim că **numai biletele de 15 lei participă la toate cele 5 extrageri.**

AZI, ULTIMA ZI CÎND VĂ MAI PUTEȚI PROCURA BILETELE CU NUMERELE DV. PREFERATE.

MAI MULTE BILETE JUCATE, MAI MULTE ȘANSE DE CÎȘTIG !

Tragerea specială Pronoexpres de mîine, 13 februarie 1977, va avea loc la Clubul Finanțe-Bănci din strada Doamnei nr. 2, la ora 17,45. În continuare, va rula un film artistic.

NUMERELE EXTRASE LA TRAGEREA LOTO DIN 11 FEBRUARIE 1977. EXTRAGEREA I 26 14 12 6 47 11 17 21 71 ; EXTRAGEREA a II-a : 85 10 37 34 64 52 72 59 39. FOND GENERAL DE CÎȘTIGURI : 1.041.740 LEI, din care 112.657 lei, report.

Atac al echipei Steaua, respins de portarul oaspeților, Cimander
Foto : S. BAKCSY

Ieri, la București

STEAUA — GORNIK ZABRZE 2-3 (1-1)

Aproximativ 10 000 de spectatori au urmărit, ieri după-amiază, partida amicală dintre **Steaua** și echipa poloneză **Gornik Zabrze**, aflată la al doilea meci din cadrul turneului pe care îl întreprinde în țara noastră. Alinind o formație lipsită de aportul multor titulari, aflați în prezent cu lotul reprezentativ în Franța, și practicînd un joc adeseori confuz, exagerat de individual și cu inutile complicații în zona de finalizare, Steaua a părăsit terenul învinsă (2—3), la capătul unei dispute care a plăcut totuși, în ansamblu, prin numărul mare de goluri înscrise și prin ambiția cu care cele două combatante au luptat pentru obținerea victoriei.

Echipa poloneză a dovedit mai multă maturitate, un plus de luciditate și spirit colectiv, atît în acțiunile de atac, cît și în cele de apărare. Cele cinci goluri ale întîlnirii au fost realizate, în ordine, de **Năstase** (min. 10), **Szoltysik** (min. 28), **Radesky** (min. 50), **Agiu** (min. 76) și **Gzil** (min. 80). De remarcat că portarul oaspeților a apărut o lovitură de la 11 metri, executată în min. 82 de Aelenei. Arbitrul **C. Dinulescu** a condus următoarele formații : STEAUA : Moraru — Agiu, Zahiu, Fl. Marin, Nițu — Ion Ion, Stoica, Florea (min. 46 Aelenei) — A. Ionescu, M. Răducanu, Năstase ; GORNIK ZABRZE : Cimander — Zavada, Wieczorek, Jarzina, Popowicz — Szoltysik, Lazurovicz, Kurzeja — Radesky (min. 70 Dziedzie), Gzil, Krettek (min. 46 Martinkowski).

M. I.

Astăzi și mîine ECHIPELE DIVIZIONARE SUSȚIN NOI MECIURI DE VERIFICARE

Ne apropiem, cu pași repezi, de începerea sezonului oficial de primăvară (peste numai două săptămîni — optimile „Cupei României", iar la 6 martie, prima etapă a returului Diviziei A) și — în consecință — se intensifică jocurile cu caracter de verificare și omogenizare. Grăitor în acest sens este și programul meciurilor de sfîrșit de săptămînă, care prevede întîlniri cu participarea echipelor din toate eșaloanele. Dar iată principalele meciuri amicale care se vor desfășura astăzi și mîine, în Capitală și în provincie.

ASTĂZI

București, stadionul Giulești, de la ora 15,30 : **RAPID — SPORTUL STUDENȚESC** ; Topliță : **MUREȘUL — A.S.A. TG. MUREȘ**

MÎINE

Timișoara : **POLITEHNICA — GORNIK ZABRZE** (Polonia) ; Hunedoara : **CORVINUL — SPARTACUS ELÖRE BEKESCSABA** (Ungaria) ; Sibiu : **F.C. ȘOIMII — MISKOLC** (Ungaria) ; Motru : **MINERUL — SELECȚIONATA VIDIN** (Bulgaria) ; Constanța : **FOTBAL CLUB — DINAMO** ; București, stadionul Steaua, ora 11 : **STEAUA — GLORIA BUZĂU** ; Suceava : **C.S.M. — F.C.M. GALAȚI** ; Brașov : **STEAGUL ROȘU — JIUL** ; Reșița : **F.C.M. — U.M. TIMIȘOARA** ; Cîmpulung : **MUSCELUL — UNIVERSITATEA CRAIOVA** ; Tîrgoviște : **C.S. — PETROLUL PLOIEȘTI** ; Giurgiu : **F.C.M. — PRAHOVA PLOIEȘTI.**

PREGĂTIRILE DIVIZIONARELOR B ȘI C

UNDE MERGEM ?

SÎMBĂTĂ

ATLETISM. **Sala „23 August"**, de la ora 16 : campionatele republicane pe teren acoperit ale seniorilor.

BASCHET. **Sala Floreasca**, ora 17 : Steaua — Rapid (Divizia A — masculin).

FOTBAL. **Stadion Giulești**, ora 15,30 : Rapid — Sportul studențesc.

TENIS. **Sala „23 August"**, de la ora 8,30 : România — Ungaria (juniori).

VOLEI. **Sala Floreasca**, ora 18,30 : Rapid — Dinamo (A, f) ; **sala Flacăra roșie**, ora 17,30 : Spartac — Univ. București (B, f) ; **sala Olimpia**, de la ora 16,30 : Olimpia — Flacăra roșie (B, f), Calculatorul — Electra Buc. (B, m) ; **sala Progresul**, ora 16,30 : Progresul — I.T.B. (B, m).

DUMINICĂ

ATLETISM. **Sala „23 August"**, de la ora 9,30 : campionatele republicane pe teren acoperit ale seniorilor.

BASCHET. **Sala Floreasca**, ora 9 : Steaua — Rapid (Divizia A, masculin).

BOX. **Sala clubului Griviția Roșie**, de la ora 10 : finala „Cupei 16 Februarie".

FOTBAL. **Stadion Steaua** (teren II), ora 11 : Steaua — Gloria Buzău.

VOLEI. **Sala Floreasca**, ora 11 : Steaua — Viitorul Bacău (A, m) ; **sala Progresul**, ora 10 : Dinamo — Universitatea Craiova (A, m) ; **sala C.F.R.**, ora 10 : C.F.R. — Terom Iași (B, m) ; **sala Construcția**, ora 9,30 : Voința — Corvinul Deva (B, f) ; **sala Giulești**, ora 10 : I.E.F.S. — Medicina Timișoara (B, m).

SPORTUL ÎN LUME

AZI ŞI MÎINE, LA 3000 m ALTITUDINE

C. M. FEMININ DE PATINAJ VITEZĂ

Favorite: Galina Stepanskaia (U. R. S. S.), Sylvia Burka (Canada) şi Leah Poulos (S. U. A.)

Galina Stepanskaia *(URSS), una din favoritele campionatelor mondiale*

Pe patinoarul de altitudine de la Keystone (în statul american Colorado), pe versanţii Munţilor Stincoşi, la o înălţime de aproape 3 000 m, se dispută, azi şi mîine, **campionatele mondiale feminine de patinaj viteză la multiatlon.** La actuala ediţie şi-au anunţat participarea 22 de sportive din 9 ţări.

În absenţa dublei campioane olimpice Tatiana Averina (U.R.S.S.), accidentată şi a celeilalte campioane olimpice şi mondiale Sheila Young (S.U.A.), retrasă din activitatea competiţională, principalele favorite ale competiţiei devin canadiana **Sylvia Burka** şi sovietica **Galina Stepanskaia.** Cele două favorite au conceput însă pregătirile în mod diferit. În timp ce canadiana a stat aproape tot sezonul în Europa centrală, pendulînd între Davos şi Inzell, sportiva sovietică a preferat antrenamentele la mare altitudine pe patinoarul Medeo, de la Alma Ata, unde de altfel, la sfîrşitul lunii ianuarie, ea a şi cîştigat — pentru a doua oară consecutiv — titlul de campioană absolută a U.R.S.S. Slăbiciunea la sprint, Galina Stepanskaia, campioană olimpică pe 1 500 m, o compensează prin tăria în probele de rezistenţă (a cîştigat titlurile unionale la 1 000, 1 500 şi 3 000 m). Sylvia Burka pare să fie o patinatoare de acelaşi tip, cu predilecţie spre semifond.

În calculul şanselor nu trebuie omisă americana **Leah Poulos,** anul trecut secundă în campionatul mondial (redus), după Sheila Young, şi prezentă pe podium şi la Jocurile Olimpice de la Innsbruck, în proba de 1000 m. Din lotul sovietic, mai sînt de menţionat tinerele **Vera Brindzei** (o bună sprinteră), **V. Golovenkina, Nikitina, Panikova, Maşkovţeva** şi chiar campioana de junioare **Galina Blinkova.** Alte europence ce pot aspira la podium sînt: campioana olandeză **Van der Lende,** suedeza **Sylvia Filipsson,** norvegiana **Lisbeth Korsmo,** campioanele R.D.G. **Karin Kessow** şi **Andrea Mitscherlich.** Dar nu trebuie uitat faptul că — disputîndu-se peste Ocean — competiţia poate favoriza patinatoarele Americii de Nord, despre care avem veşti mai puţine. Doar din Canada stim că favorita Sylvia Burka va fi talonată de partenerele ei **Cathy Priestner, Durmin, Vogt, Love** şi **Aplleby.**

BASCHETBALIŞTII ROMÂNI ÎNVINGĂTORI ÎN R. F. G.

În cadrul unui turneu pe care-l întreprinde în R.F. Germania, Selecţionata divizionară de baschet masculin a României a evoluat în oraşul Ansbach, în compania echipei locale T.S.V. Formaţia română a repurtat victoria cu scorul de 104—84 (55—36).

ASTĂZI, ÎNCEP CAMPIONATELE EUROPENE DE TIR CU AER COMPRIMAT

Sportivii români la startul probelor de puşcă şi pistol

Astăzi începe la Andorra cea de a VII-a ediţie a Campionatelor europene de tir cu arme cu aer comprimat. Întrecerile sînt găzduite de poligonul **Les Escaldes,** situat într-o suburbie a oraşului Andorra. În program au fost incluse probe de pistol şi de puşcă la 10 metri, rezervate seniorilor, senioarelor, juniorilor şi junioarelor. Au prezentat echipe complete 16 dintre ţările participante, delegaţiile altor 8 fiind alcătuite din trăgători care vor participa fie doar la una dintre probe în întrecerile colective, fie numai în concursul individual.

România este reprezentată la Andorra de două echipe: în proba feminină de puşcă **(Eva Olah** — C.S.U. Braşov, **Mariana Feodot şi Dumitra Matei** — Dinamo Bucureşti) şi în cea de pistol **(Ana Ciobanu şi Anişoara Matei** — Dinamo Bucureşti **şi Maria Haba** — I.E.F.S. Bucureşti). Bineînţeles, toate aceste sportive vor concura şi în întrecerile individuale. **Ilie Codreanu** va participa la concursul seniorilor, la puşcă.

Turneul de şah de la Malaga

FL. GHEORGHIU LIDER!

MADRID, 11 (Agerpres). — După 5 runde, în turneul internaţional de şah „Costa del sol" de la Malaga, pe primul loc în clasament se află marele maestru român **Florin Gheorghiu,** cu 3½ puncte, urmat de Medina, Byrne, Christiansen, Garcia şi Piasetsky cu cîte 3 puncte, Bellon, Ciocâltea, Tatai, Robatsch şi Castro — 2½ puncte, Pavlov — 2 puncte, Ruiz şi Hernandez — 1 punct.

În runda a 5-a, Florin Gheorghiu l-a învins în 22 de mutări pe maestrul spaniol Manuel Ruiz. În alte partide, Medina a cîştigat la Tatai, Pavlov a pierdut la Castro, iar Piasetsky l-a întrecut pe Bellon. A fost consemnată remiza în întîlnirile Christiansen — Ciocâltea, Robatsch — Garcia şi Hernandez — Byrne.

Partida întreruptă în runda anterioară între Pavlov şi Christiansen s-a încheiat remiză la mutarea 56-a.

TRAGEREA LA SORŢI A ECHIPELOR PARTICIPANTE LA C. M. DE HANDBAL – JUNIOARE

(Urmare din pag. 1)

În continuarea evoluţiilor sale în sezonul indoor, **reprezentativa feminină participă între 8 şi 12 martie la tradiţionalul turneu de la Neubrandenburg (R. D. Germană).** Selecţionata noastră face parte din grupa preliminară B, alături de echipele U.R.S.S. şi R. D. Germane II. (În seria A — R. D. Germană, Cehoslovacia şi Iugoslavia). Se califică în turneul final primele două din serii.

Junioarele noastre se vor afla la 14 februarie la startul turneului internaţional de la Lubiin (Polonia), la care mai participă, în afara formaţiei ţării gazdă, reprezentativele similare ale R.D. Germane şi Iugoslaviei. Competiţia se încheie la 16 februarie. **La 6 şi 8 martie, echipa de junioare a României susţine două întîlniri cu formaţia de junioare a U.R.S.S.,** aceste partide constituind pentru ambele selecţionate o ultimă şi utilă verificare înaintea campionatului mondial.

● Între 22 şi 28 februarie este programat la Snagov cursul de perfecţionare a antrenorilor care pregătesc echipe de Divizia A şi Divizia B.

● Tragerea la sorţi a semifinalelor cupelor europene are loc la 19 februarie, la Basel.

● Arbitrii **Vasile Sidea** şi **Pandele Cirligeanu** au condus partida retur din C.C.E. dintre formaţiile masculine Slask Wroclaw — V.f.L. Gummersbach (20—23). **Echipa vest-germană s-a calificat în semifinalele C.C.E. alături de T.S.K.A. Moscova, KFUM Fredericia (Danemarca) şi Steaua Bucureşti.**

MECIURILE CANDIDAŢILOR LA TITLUL MONDIAL

Într-un comentariu publicat de ziarul „PRAVDA", în legătură cu apropiatele meciuri de şah ale candidaţilor la titlul mondial marele maestru sovietic Alexei Suetin consideră că întîlnirea cea mai interesantă se anunţă cea dintre Henrique Costa Mecking (Brazilia) şi Lev Polugaevski (U.R.S.S.). Suetin aminteşte că mulţi experţi ai şahului văd în Mecking pe viitorul adversar al lui Anatoli Karpov, actualul campion al lumii. În ceea ce priveşte meciul Larsen — Portisch, specialistul sovietic acordă prima şansă marelui maestru maghiar, iar la meciul Spasski — Hort apreciază că învingătorul este foarte greu de prevăzut.

TURNEE INTERNAŢIONALE DE TENIS

● Năstase în semifinale, la Ciudad de Mexico ● Întreceri în Marele Premiu F.I.L.T. şi „Virginia Slims"

În sferturile de finală ale turneului internaţional de tenis de la Ciudad de Mexico, **Ilie Năstase** l-a învins cu 6—4, 6—4 pe Cliff Drysdale, la capătul unei partide de excelent nivel tehnic, în care jucătorul român s-a impus prin precizia loviturilor sale de „backhand" şi a serviciilor de mare eficacitate — relatează corespondentul agenţiei Associated Press.

În proba de dublu bărbaţi perechea **Ilie Năstase** (România), **Adriano Panatta** (Italia) a învins cu 6—3, 6—2 cuplul Jose Llamas, Luis Buraldi. Într-o altă partidă mexicanii Roberto Chavez şi Emilio Montano au furnizat o surpriză eliminînd cu 7—6, 6—4 perechea Manuel Orantes (Spania), Jan Kodes (Cehoslovacia).

★

Turneul de la Miami (Florida), din cadrul Marelui Premiu FILT, a programat ultimele partide din turul 2 al probei de simplu: Ramirez — Turner 6—1, 6—4; Kakulia — Zednik 6—2, 6—4; Gottfried — Spear 6—0, 6—1; Alvarez — Waltz 6—2, 5—7, 6—2.

★

În turneul internaţional feminin de la Chicago, contînd pentru circuitul „Virginia Slims", jucătoarea sovietică Natasa Cimîreva a învins-o în „sferturi" cu 7—5, 7—5 pe americana Julie Anthony. Prima favorită a întrecerii, Chris Evert, a dispus cu 6—0, 6—1 de Kristien Shaw, iar Margaret Court a întrecut-o cu 5—7, 6—3, 7—6 pe Rosemary Casals. La dublu: Evert, Casals — Durr, Doerner 6—2, 6—1; Morozova, Cimîreva — Mottram, Tomanova 6—2, 6—4.

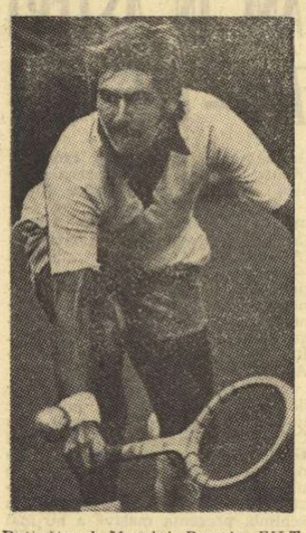

Deţinătorul Marelui Premiu FILT, mexicanul Raul Ramirez, *la prima sa apariţie de concurs în actualul sezon.*

NOI STARTURI ALE TENISMANILOR NOŞTRI

Alţi doi tenismani români, **Dumitru Hărădău şi Traian Marcu,** vor participa la turneele de dincolo de Ocean. La 19 februarie se dă startul în cadrul unui nou circuit internaţional de tenis, pe terenuri cu zgură. Turneele vor avea loc în mai multe localităţi din Florida (S.U.A.) la următoarele date: 19—27.II Vero Beach; 28.II—3.III Sunrise; 5—13.III Lakeland; 19—27.III Ormond Beach; 28.III—3.IV Jacksonville, 3—10.IV Ft. Myers. Jucătorii noştri se află actualmente în Florida, sub conducerea căpitanului echipei naţionale, antrenorul Constantin Năstase, urmînd un program special de pregătire în vederea viitoarelor starturi.

PE PÎRTIILE DE SCHI

CAMPIONATE ÎN PLINA DESFĂŞURARE

ELVEŢIA. În localitatea Einsiedeln s-au desfăşurat probe din campionatele de schi-fond. Cu mult interes a fost urmărită întrecerea pe 15 km undé victoria a revenit schiorului **Heinz Gähler** din Davos, care a acoperit distanţa în 48:03,94. El a fost urmat de M. Kreuzer — 48:13,54 şi de veteranul Alois Kälin, originar chiar din Einsiedeln, care a sosit la 26,02 secunde după învingător. În proba de juniori (10 km) primul a sosit J. Schindler — 33:05,48, iar la junioare (5 km) victoria a revenit lui A. Sprenger — 19:47,39. La senioare, cursa a măsurat 10 km şi s-a încheiat cu succesul lui Bisig-Petrig în 40:47,51.

FRANŢA. Proba feminină de slalom special din cadrul campionatelor Franţei, care se desfăşoară pe pîrtia de la Les Menuires, a fost cîştigată de **Patricia Emonet,** cronometrată în 1:25,12. Pe locurile următoare s-au clasat Fabienne Serrat — 1:25,86 şi Martine Liouche — 1:26,62.

ITALIA. Campionatele Italiei au continuat la Caspoggio cu proba feminină de coborîre, victoria revenind **Wandei Bieler,** cu 1:32,73. Pe locurile următoare s-au clasat Christina Gravina — 1:33,32 şi Giulianna Campiglie — 1:33,92.

Iată-l pe proaspătul campion de schi al Elveţiei în proba de 15 km, Heinz Gähler *trecînd linia de sosire*

SPANIA. Campionatele Spaniei au debutat la Viella cu proba masculină de slalom special, în care victoria a revenit fostului campion olimpic **Francisco Fernandez Ochoa** cu 1:37,85. L-au urmat fratele său, Juan Manuel Fernandez Ochoa — 1:38,09 şi Jaime Ros — 1:39,40.

„CUPA U.R.S.S" LA FOND

Proba de 50 km din cadrul „Cupei U.R.S.S.", competiţie ce se desfăşoară în aceste zile la Bakuriani, a revenit lui Vasili Rocev, cu timpul de 2h27:48,2. Pe locul 2 s-a clasat Aleksandr Zavialov — 2h31:38,4, iar locul 3 a fost ocupat de Aleksei Vereşaghin — 2h32:00,4.

CONCURSURILE DE SĂRITURI DIN CEHOSLOVACIA

Competiţia de sărituri desfăşurată în Cehoslovacia a fost cîştigată de sportivul finlandez **Jouko Toermanen,** care a realizat în trei concursuri 716,5 p. Pe locul 2 s-a clasat Leo Skoda (Cehoslovacia) — 710,9 p, urmat de Dietrich Kampf (R. D. Germană) — 707,5 p. Ultimul concurs s-a disputat pe trambulina de la Plavy şi a revenit lui Dietrich Kampf cu 238,4 (sărituri de 82 şi 80,5 m.).

ÎNTRECERILE ARCAŞILOR

MELBOURNE, 11 (Agerpres). — La Canberra (Australia) au continuat întrecerile campionatelor mondiale de tir cu arcul.

După două zile de concurs, în proba masculină continuă să conducă sportivul italian **Leandro Denardi,** cu un total de 1 246 puncte, urmat de americanii Richard McKinney — 1 231 puncte şi Rodney Baston — 1 227 puncte. Campionul mondial şi olimpic Darrell Pace (S.U.A.) se află pe locul 10, cu 1 204 puncte.

În clasamentul competiţiei feminine, pe primul loc a trecut campioana olimpică **Luann Ryon** (S.U.A.) — 1 242 puncte, secundată de poloneza Jadwiga Wilejto — 1 222 puncte.

DIN NOU GLADIATORI?

Cînd a auzit, Max Schmeling — fost campion mondial prin anii '30 — a declarat că pe vremea lui un boxer nu şi-ar fi permis asemenea mascaradă şi că dacă totuşi s-ar fi manifestat astfel, ar fi fost descalificat de-a binelea. Nu e prea greu de ghicit că „Ulanul negru de pe Rin" (cum i se spunea învingătorului lui Joe Louis) s-a referit la penibila exhibiţie a lui Cassius Clay, care a acceptat să întîlnească — într-un meci nu numai inegal, dar lipsit de orice sens — pe un specialist japonez de „arte marţiale" (cum sînt numite mijloacele specifice de apărare extrem-orientale din care au derivat:

CARNET EXTERN

judo, jiu-jitsu, karate, kwan-do şi altele). Spectatorii români de televiziune au avut ocazia să urmărească ridicola zbatere a luptătorului Inoki, aproape permanent întins pe podeaua ringului, încercînd să scape de pumnii boxerului şi să-l apuce de picioare. Demonstraţia a fost considerată nu numai dizgraţioasă, ci de-a dreptul scandaloasă, pentru că — la urma urmei — ea s-a redus, de dragul spectacolului (şi al încasărilor!) la o concesivă urmărire reciprocă, cu giumbuşlucuri şi lovituri aproape studiate. Nu dorim să mai insistăm, într-un domeniu care priveşte, de fapt, celebritatea sportivă a lui Cassius Clay şi inclinaţiile sale spre parodie (de dragul banilor).

De data aceasta, am evocat evenimentul ridicol de mai sus, pentru a marca o tendinţă netă spre degradarea spectacolului sportiv pe seama puterii de atracţie a fenomenului sportiv. Manageri veroşi şi lipsiţi de scrupule, din ţările capitaliste, folosesc recuzita obişnuită a sportului (terminologie, instrumentar etc.) pentru a monta exhibiţii care de fapt nu mai au nimic comun cu sportul. O zgomotoasă campanie publicitară recentă anunţa că în Haiti, pe stadionul din Port-au-Prince, ar urma să aibă loc la sfîrşitul lunii februarie un meci „pe viaţă şi pe moarte" între un specialist japonez de karate şi... un tigru bengalez! Deşi în această ştire apăreau numirile „stadion" şi „meci" este clar că „senzaţionala întîlnire" numai sport nu se poate chema. Citeodată — din pur interes istoric — incorporăm pe gladiatori printre reprezentanţii antici ai unui anumit fel (degradant) de exerciţiu fizic. Dar nu ne-a trecut niciodată prin minte să considerăm „sport" aruncarea oamenilor în aceeaşi arenă cu fiarele sălbatice.

FOTBAL meridiane

TURNEE ● ÎNTÎLNIRI AMICALE

„NEÎNVINSĂ" de 5 ani pe teren propriu, echipa Irlandei a fost nevoită să încline steagul în faţa selecţionatei Spaniei, care în prima repriză a controlat cu autoritate jocul, datorită unei superiorităţi tehnice evidente" — scrie comentatorul sportiv al agenţiei **„France Presse"**, pe marginea acestui meci cîştigat de spanioli cu scorul de 1—0. În repriza secundă, irlandezii au accelerat ritmul încercînd să pătrundă spre buturile spaniole dar, foarte bine organizaţi în apărare, ibericii au rezistat asalturilor, păstrînd un avantaj ce părea altfel fragil. Comentatorul francez remarcă forma excelentă a jucătorului Satrustegui, golgeter al campionatului spaniol.

★

LA COMO s-a disputat meciul dintre selecţionatele **Italiei** şi **Luxemburgului** contînd pentru campionatul european rezervat echipelor de tineret. Fotbaliştii italieni au obţinut victoria cu 4—0 (1—0).

★

ÎN CONTINUAREA turneului pe care-l întreprinde în **R.S. Vietnam,** reprezentativa de tineret a **R.D. Germane** a evoluat la Hanoi în compania unei selecţionate locale pe care a întrecut-o cu 2—1 (1—1), prin golurile înscrise de Missinger (2). Pentru gazde a marcat Tu Ngu Hien.

★

ÎN MECI amical la Djakarta, **Legia Varşovia** a învins cu 1—0 (1—0) formaţia locală **P.S.S.I.,** prin golul marcat, în min. 7, de Nowak.

ECHIPA poloneză **Slask Wroclaw,** aflată în turneu în R.D. Germană, a jucat la Zwickau cu formaţia locală **Sachsenring.** Gazdele au obţinut victoria cu 3—2 (2—1).

★

REPREZENTATIVELE Turciei vor fi pregătite de o comisie de antrenori condusă de selecţionerul unic **Tüel Metin** — fost jucător internaţional. Din comisie fac parte **Andac Dogan, Tarhan Candan, Güler Cetin, Santi Sarrialioglu, Dumanli Candan.**

LA ZI, ÎN CUPELE EUROPENE LA BASCHET

Întrecerile sferturilor de finală ale C.C.E. la baschet feminin au continuat joi seară prin meciurile primei etape a returului. La fete, în grupa A (din care face parte şi I.E.F.S Bucureşti — 83—87 cu Sparta Praga) Akademik Sofia a întrecut echipa GEAS Sesto San Giovanni cu 65—62 (34—34).

Clasament:

1. Sparta Praga	4	3	1	308-294 7
2. GEAS Sesto	4	2	2	266-240 6
3. Akademik	4	2	2	299-293 6
4. I.E.F.S.	4	1	3	287-333 5

În grupa B: Daugava Riga — Evax Barcelona 92—43 (46—22), Steaua roşie Belgrad — Clermont Université Club 69—66 (32—38).

Clasament:

1. Daugava	4	4	0	328-185 8
2. C.U.C.	4	2	2	286-274 6
3. St. roşie	4	2	2	252-296 6
4. Evax	4	0	4	208-319 4

La băieţi (grupă unică): Racing Malines — Mobilgirgi Varese 65—64 (37—35)!

Săptămîna viitoare, echipele româneşti participante la cupele europene vor juca joi: I.E.F.S. la Bucureşti cu Akademik Sofia; Steaua (în Cupa cupelor) la Badalona cu Juventud.

★

La Sofia, în meci retur pentru sferturile de finală ale competiţiei europene feminine „Cupa Liliana Ronchetti" (grupa A), echipa locală Slavia a întrecut cu scorul de 68—52 (40—27) formaţia vest-germană T.U.S. Leverkusen.

CALEIDOSCOP

ILIE NĂSTASE LA MICROFON

Din nou la televiziune, dar în calitate de comentator, a apărut recent Ilie Năstase. Primul nostru tenisman a comentat — cu competenţă şi aplomb — finala turneului de la Boca Raton (Florida), opunînd pe vechii săi rivali: Jimmy Connors şi Björn Borg. Meciul a fost transmis pe canalul 5 al programului american de televiziune A.B.C. După cum se ştie, a cîştigat Borg (6—4, 5—7, 6—3), întrerupînd astfel o serie de 4 înfrîngeri suferite anul trecut în faţa americanului.

PREMIUL „PIERRE DE COUBERTIN"

Această distincţie, pe care o acordă la fiecare doi ani Fundaţia „Pierre de Coubertin" acelor oameni de artă sau de ştiinţă care exprimă în operele şi în cercetările lor cît mai bine frumuseţea sau utilitatea sportului, idealurile Jocurilor Olimpice, a fost acordată pentru 1976 celebrului oceanograf Jacques-Yves Cousteau. În vîrstă de 67 de ani, reputatul specialist francez în studierea vieţii submarine — director al Muzeului de oceanografie din Monaco — a dat prin amploarea cercetărilor sale alte dimensiuni şi o altă importanţă înotului subacvatic şi dezvoltării tehnicii în acest sport, de o rară frumuseţe şi de un mare interes ştiinţific.

600 DE FINALURI

Într-una din editurile din Budapesta a apărut o interesantă carte de şah semnată de marele maestru Lajos Portisch, care în aceste zile se pregăteşte pentru meciurile turneului candidaţilor. Avînd titlul „600 de finaluri", cartea se adresează unui larg cerc de amatori ai şahului, fiind o importantă contribuţie teoretică adusă în problema finalurilor de partidă. Lucrarea a apărut într-un tiraj de 15 000 de exemplare.

DONALD BRACONIERUL

Printre aruncătorii de ciocan irlandezi, Donald O'Connor se bucură de faima de a face cele mai... adînci găuri, la fiecare aruncare. Administratorii stadioanelor i-au interzis să mai facă antrenamente pe gazonul de concurs, care — după aruncările sale — arată ca un cîmp bombardat. Astfel că Donald a trecut la antrenamente în mijlocul naturii. Dar nici aici lucrurile nu s-au desfăşurat favorabil. Ciocanul trimis de el în desişul unei păduri invecinate a terminat prin a ucide o vulpe de crescătorie şi a pune în alarmă brigadierii silvici, care l-au şi amendat pentru braconaj!

„SĂGEATA DE ABANOS"

Nu cu mult timp în urmă, casa de editură nord-americană „Atheneum" a oferit amatorilor de sport o lucrare inedită. Cartea, purtînd un titlu scurt, dar sugestiv: „Track and field" („Atletism"), a stîrnit un mare interes, mai ales în rîndurile tineretului. Şi aceasta pentru că autorul ei, celebrul sprinter de culoare Jesse Owens, supranumit „săgeata de abanos", se adresează direct şi numai tineretului, explicîndu-i atletismul, frumuseţile lui, cele mai simple metode de pregătire, precum şi unele mijloace mai avansate de antrenament. Reputaţia de care se bucură şi acum, după 40 de ani, învingătorul în 4 probe ale J.O. din 1936, o contribuit, desigur, la succesul acestei cărţi.

COLABORARE SPORTIVĂ

Activitatea organizaţiei sportive muncitoreşti din Finlanda, TUL, se va desfăşura anul acesta sub semnul aniversării a 55 de ani de la începerea colaborării cu asociaţiile sportive din U.R.S.S. — a declarat E. Laine, membru al parlamentului finlandez. Colaborarea cu U.R.S.S. şi cu celelalte ţări socialiste are o însemnătate deosebită — se spune în continuare — întrucît a deschis sportivilor muncitori din Finlanda poarta spre întrecerile internaţionale şi, totodată, a contribuit la dezvoltarea măiestriei sportive a tineretului muncitor finlandez. Organizaţia sportivă muncitorească din Finlanda consideră, de asemenea, colaborarea sportivă ca un factor important în lupta pentru pace şi prietenie între popoare.

13 000 KM PE BICICLETĂ

În ianuarie, cicloturistul bulgar Iordan Dragnev din Sofia şi-a sărbătorit împlinirea a 71 ani, vîrstă care nu-l împiedică să fie un pasionat practicant al sportului, mai precis al ciclismului. În 50 de ani, Dragnev a efectuat şapte călătorii de-a lungul şi de-a latul Europei. Ultima l-a condus prin România, Ungaria, Austria, Iugoslavia, Italia, Franţa, Anglia, Olanda, Belgia, R.F.G., Danemarca, Suedia, R.D.G., Polonia şi Cehoslovacia. În total, 13 000 km. În prezent, el pune la punct o expediţie transcontinentală.

TENIS CU CASCĂ

Doi medici oculişti din S.U.A., doctorii Seelenfreund şi Grewlich, au declarat că — aşa cum la diferite sporturi se iau măsuri pentru protecţia jucătorilor — este necesar a se proteja şi tenismanii. Aceasta, împotriva frecventelor accidente la ochi. Mingea, care la tenis atinge viteze de peste 100 km pe oră, poate produce leziuni cu caracter grav, mai ales atunci cînd loveşte zona ochilor. La aceste traume sînt supuşi indeobşte jucătorii începători, dar şi aşii rachetei. Cei doi specialişti americani propun utilizarea unor ochelari speciali, care aderă perfect la figură sau a lentilelor de contact. De remarcat că Seelenfreund, care în tinereţe a fost un tenisman de valoare, dar a trebuit să renunţe la performanţă din cauza unui accident ocular, apare acum pe teren cu o cască, asemănătoare celor purtate de motocicliştii.

PRIMUL SPORT

Că originea sportului se pierde în negura vremurilor este un lucru ştiut. Totuşi, care a fost primul „sport" cunoscut, după ce oamenii au încetat să mai fie preocupaţi numai de instinctul de conservare? Fresce murale recent descoperite în Egipt, datînd din anul 2 050 î.e.n., dovedesc că primul sport practicat a fost cel denumit azi — lupte.

Uriaş, la propriu şi la figurat, cîştigătorul slalomului... uriaş de la Mégève, schiorul francez Jean-Pierre Coutlet, este susţinut — în această poză umoristică — de două vedete în dimensiune normală, Monika Kaserer şi Lise-Marie Morerod. Foto: ASSOCIATED PRESS

TELEX ● TELEX ● TELEX ● TELEX ● TELEX

ATLETISM ● Cu prilejul unui concurs desfăşurat pe teren acoperit la Berlin, atleţii din R. D. Germană au obţinut cîteva rezultate remarcabile. Astfel, în proba masculină de săritură în înălţime victoria a revenit lui Rolf Beilschmidt, cu performanţa de 2,23 m. Proba similară feminină a fost cîştigată de tînăra Kristine Mitsche (17 ani), cu 1,88 m, iar în proba de aruncare a greutăţii, Ilona Slupianek a realizat 20,15 m. ● Crosul internaţional desfăşurat la Chartres a fost cîştigat de atletul englez Mac Leod, cronometrat pe distanţa de 10,600 km cu timpul de 35:21,0. L-au urmat spaniolul Bernal — la 24 sec. şi englezul Blinston — la 28 sec. În proba feminină, victoria a revenit sportivei olandeze Van Stiphout, care a parcurs 3,950 km în 14:55,0.

CICLISM ● Cursa de 6 zile desfăşurată pe velodromul acoperit din Anvers s-a încheiat cu victoria cuplului belgian Freddy Maertens — Patrick Sercu, care a totalizat 653 puncte. I-au urmat, la un tur, perechile Marc Demeyer (Belgia) — Albert Fritz (R.F.G.) şi René Pijnen (Olanda) — Rik van Linden (Belgia).

HANDBAL ● La Paris s-a disputat meciul revanşă dintre selecţionatele masculine ale Franţei şi Cehoslovaciei. Handbaliştii cehoslovaci au terminat din nou învingători, de data aceasta cu scorul de 20—15 (9—10). Cel mai eficace jucător de pe teren a fost cehoslovacul Mikes, autorul a 8 goluri. În primul joc, desfăşurat cu o zi în urmă la Orléans, echipa cehoslovacă cîştigase cu scorul de 22—15. ● În meciul retur dintre echipa Spartak Kiev şi formaţia Vasas Budapesta, contînd pentru sferturile de finală ale „Cupei campionilor europeni" (feminin), handbalistele sovietice au obţinut victoria cu scorul de 13—8 (4—3) şi s-au calificat în semifinalele competiţiei. Golgetera partidei a fost Tatiana Makaret, care a înscris 11 puncte.

LUPTE ● La Varşovia s-a disputat meciul internaţional de lupte libere dintre selecţionatele Poloniei şi S.U.A. Întîlnirea s-a terminat la egalitate: 4—4.

TENIS DE MASĂ ● Oraşul iugoslav Niş a găzduit meciul dintre echipele mixte ale Iugoslaviei şi Franţei, contînd pentru „Cupa ligii europene". Victoria a revenit în mod surprinzător oaspeţilor, cu scorul de 5—2 Cel mai bun jucător al formaţiei franceze a fost Jacques Secretin, care l-a întrecut cu 2—1 (12, —12, 19) pe Dragutin Surbek şi a cîştigat cu 2—1 (—10, 18, 12) partida cu Antonin Stipancici. La acest meci au asistat peste 5 000 de spectatori.

Redacţia şi administraţia: Bucureşti, str. V. Conta 16, tel. centrală 11.10.05; secţia coresp. 11.51.09; interurban 437; telex: 10 350 romsp r. Tiparul: I. P. „Informaţia" 10 363. Pentru străinătate, abonamente prin ILEXIM, Departamentul export-import presă, P.O. Box 136—137, telex 11226, Bucureşti str. 13 Decembrie nr. 3.

R. 3.

PROLETARI DIN TOATE ȚĂRILE, UNIȚI-VĂ!

Sportul

ZIAR AL CONSILIULUI NAȚIONAL PENTRU EDUCAȚIE FIZICĂ ȘI SPORT

ANUL XXXIII — Nr. 8476 | 4 PAGINI — 30 BANI | LUNI 14 FEBRUARIE 1977

PERFORMANȚE DE VALOARE ÎN CAMPIONATELE NAȚIONALE DE SALĂ ALE ATLEȚILOR SENIORI

● Gina Panait (6,54 m) — aproape de... Viorica Viscopoleanu ● Veronica Buia (7,42 la 60 m) și Gheorghe Crăciunescu (18,20 m la greutate) — noi recorduri ● Niculina Vasile (1,84 m) a întrecut-o pe Cornelia Popa!

Desfășurate sîmbătă și duminică în sala „23 August" din București, campionatele republicane pe teren acoperit ale atleților seniori ne-au oferit, în ansamblu, un spectacol mai mult decît agreabil, presărat cu cîteva rezultate de valoare, dispute echilibrate, interesante, la majoritatea probelor și o serie de surprize.

GINA PANAIT — 6,54 m LA LUNGIME !

Sîmbătă după amiază, **cel mai bun rezultat al reuniunii a fost înregistrat în proba feminină de săritură în lungime, cîștigată de brăileanca Gina Panait cu o performanță excelentă — 6,54 m.** Rezultatul ei, la numai doi centimetri de recordul național pe teren acoperit al Vioricăi Viscopoleanu, reprezintă, totodată a treia performanță europeană a sezonului — după Skaciko (U.R.S.S.) 6,67 m și Erdelyne (Ungaria) 6,60 m. Gina Panait (antrenor Ion Moroiu) confirmă frumoasele aprecieri pe care le cîștigase la încheierea sezonului în aer liber, cînd dusese recordul național de junioare la 6,51 m. Sîmbătă ea a avut serie progresivă de sărituri (la nici una din încercări nu a bătut pe prag) : 0—6, 40—6, 44—6, 50—6, 54—0 ! Bine a concurat și Doina Anton, clasată a doua, cu 6,41 m.

Săritura în lungime a fetelor a reprezentat punctul de vîrf al unei zile din care mai putem nota : **victoria lui Bedros Bedrosian la triplusalt** (16,50 m) **în fața lui Carol Corbu** (16,34 m ; recordmanul țării declară că a concurat slăbit de o răceală contractată la începutul săptămînii), cîștigătorul dovedind resurse pentru rezultate apropiate de 17 metri ; **înfrîngerea Valericî Ștefănescu la 60 mg** — după un deceniu de supremație internă — **de către colega sa de club de la Dinamo, Elena Mîrza și succesul clar în cursa de viteză al lui Toma Petrescu în duelul cu Claudiu Susălescu.** La înălțime băieți — probă aflată în suferință de o bună bucată de vreme — a cîștigat Maricel Onciu, la prăjină Nichifor Ligor iar la greutate Valentina Cioltan-Groapă, dar rezultatele lor sînt modeste.

Doar trei centimetri i-au lipsit Ginei Panait *pentru a dobori cel mai vechi record național pe teren acoperit...* Foto : Ion MIHĂICA

VERONICA BUIA — 7,42 s LA 60 m

Duminică dimineața au fost îmbunătățite două recorduri pe teren acoperit. Confirmînd forma excelentă din acest sezon, **Veronica Buia a corectat recordul (electronic) al probei de 60 m cu exact 10 sutimi (7,42), obținînd, totodată, cea mai clară victorie la aceste campionate. Al doilea record a fost realizat la aruncarea greutății, de către Gheorghe Crăciunescu : 18,20 m** (v.r. 18,09 m, Marin Iordan). Element de excepție (2,04 m înălțime, 110 kg), Crăciunescu poate ajunge în curînd, dacă va munci la fel de conștiincios, la rezultate competitive pe plan internațional.

Așteptată cu mult interes, **săritura în înălțime a fetelor s-a încheiat cu victoria tinerei Niculina Vasile,** autoarea unui excelent 1,84 m (a trecut și 1,87 m, dar ștacheta a căzut după cîteva secunde de balans). Ea a dovedit calități deosebite și probabil că ziua în care va sări 1,90 m nu este prea îndepărtată. La prima evoluție din acest an Cornelia Popa a trecut ușor 1,81 m, a avut două încercări foarte bune la 1,84 m și a creat impresia că se poate ridica în scurtă vreme la cel mai bun nivel al ei.

Normală victoria lui Erwin Sebestien la 60 mg, ca și cea a lui Dumitru Iordache la lungime, secondat de Bedros Bedrosian 7,60 m, record personal și.. Toma Petrescu (7,49 m) o mare și plăcută surpriză (sau, poate nu numai atît...)

Vladimir MORARU

Rezultate tehnice : MASCULIN : **60 m :** 1. Toma Petrescu (Dinamo) 6,6 (6,83 electronic) ; 2. Claudiu Susălescu (C.A.U.) 6,7 ; 3. Ion Duminicel (Dinamo) 6,7 ; **60 mg :** 1. Erwin Sebestien (Steaua) 7,8 (8,04) ; 2. Nicolae Petcu (C.A.S.U. Timișoara) 7,9 ; 3. Valeriu Teașcă (Farul) 7,9 ; **înălțime :** 1. Maricel Onciu (Steaua) 2,10 m ; 2. Dieter Müller (Steaua) 2,10 m ; 3. Adrian Preoteasa (Steaua) 2,02 m ; **lungime :** 1. Dumitru Iordache (Rapid) 7,65 m ; 2. Bedros Bedrosian (Dinamo) 7,60 m ; 3. Toma Petrescu 7,49 m ; **prăjină :** 1. Nichifor Ligor (Steaua) 5,00 m ; 2. Dinu Pistalu (Dinamo) 4,90 m ; 3—4. Cristian Ivan (Dinamo) și Marian Voicu (Steaua) 4,60 m ; **triplusalt :** 1. Bedros Bedrosian (Dinamo) 16,50 m ; 2. Carol Corbu (Steaua) 16,34 m ; 3. Adrian Ghioroaie (Steaua) 15,87 m ; **greutate :** 1. Gheorghe Crăciunescu (Steaua) 18,20 m — record ; 2. Marin Iordan (Dinamo) 17,62 m ; 3. Ion Zamfirache (Dinamo) 15,14 m ; FEMININ : **60 m :** 1. Veronica Buia (Rapid) 7,2 — record egalat (7,42 electronic, record) ; 2. Otilia Șomănescu (Steaua) 7,5 ; 3. Maria Samungi (Farul) și Doina Ciolan (Steaua) 7,5 ; **60 mg :** 1. Elena Mîrza (Dinamo) 8,4 (8,61) ; 2. Valeria Ștefănescu (Dinamo) 8,4 ; 3. Mihaela Dumitrescu (Farul) 8,8 ; **înălțime :** 1. Niculina Vasile (Dinamo) 1,84 ; 2. Cornelia Popa (Dinamo) 1,81 m ; 3. Virginia Ioan (Rapid) 1,78 m ; **lungime :** 1. Gina Panait (C. S. Brăila) 6,54 m ; 2. Doina Anton (C.S.M. Pitești) 6,41 m ; 3. Gabriela Ionescu (C.A.U.) 6,19 m ; **greutate :** 1. Valentina Cioltan-Groapă (Steaua) 16,36 m ; 2. Mioara Boroș (Dinamo) 14,58 m, 3. Petruța Mustață (Metalul) 14,25 m — record junioare.

Campionatele europene de tir cu aer comprimat

ILIE CODREANU — MEDALIE DE ARGINT LA PUȘCĂ

Ilie Codreanu, *noul medaliat cu argint în proba de pușcă 10 metri, la* Campionatele europene din Andorra

În sala poligonului Les Escaldes din Andorra s-au desfășurat sîmbătă și duminică întrecerile celei de-a 7-a ediții a Campionatelor europene de tir cu arme cu aer comprimat. Sportivii români au participat la probele de pistol și pușcă 10 m senioare (individual și pe echipe) și la pușcă seniori (individual). În această ultimă întrecere, trăgătorul **Ilie Codreanu** a avut o frumoasă comportare, reușind să se claseze pe locul 2 în compania celor mai reputați specialiști europeni ai probei, cu 384 p. Performanța lui Ilie Codreanu, în vîrstă de 26 ani, component al clubului Steaua (antrenor Valentin Enea), vine să încununeze talentul și munca perseverentă pe care a depus-o în ultimii ani. Aseară, proaspătul medaliat cu argint ne-a declarat telefonic : **„Sînt foarte mulțumit de această realizare, care completează rezultatele bune pe care le-am obținut în primele două concursuri interne ale anului. Întrecerea de la Les Escaldes a fost deosebit de grea".**

Din păcate, evoluțiile celorlalte reprezentante ale noastre la Campionatele europene din Andorra nu s-au ridicat la nivelul așteptărilor. De pildă, trăgătoarele de la proba de pușcă, campioane europene în ediția 1976, atît în proba individuală cît și în cea colectivă, s-au situat între pozițiile 10—20 (!), cu rezultate modeste : **Mariana Feodot** și **Dumitra Matei** au realizat doar 374 p, iar **Eva Olah,** 372 p. Mult sub posibilități au concurat și Anișoara Matei (370 p), Ana Ciobanu (365 p) și Maria Haba (362 p) în proba de pistol 10 m.

O ascensiune notabilă au realizat la această ediție a europenelor de tir cu aer comprimat sportivii din Republica Democrată Germană. Ei au reușit să plaseze 4 reprezentanți în primii șase clasați în proba masculină de pistol și au cîștigat prin **S. Teinbruk** întrecerea masculină individuală la pușcă seniori. Întrecerile juniorilor au fost dominate de țintașii din Republica Federală Germania.

REZULTATE TEHNICE : **pușcă 10 m, seniori :** 1. S. Teinbruk (R.D.G.) 386 p, 2. ILIE CODREANU (România) 384 p, 3. I. Nielson (Suedia) 382 p ; **echipe :** 1. Polonia 1 520 p, 2. Suedia 1 504 p, 3. Finlanda 1 503 p ; **senioare :** 1. Elisabeth Bals (R.F.G.) 386 p, 2. Marilens Kanthak (R.D.G.) 385 p, 3. Nadia Krilova (U.R.S.S.) 385 p ; **echipe :** 1. R.D.G. 1 146 p, 2. U.R.S.S. 1 143 p, 3. R.F.G. 1 123 p ; **juniori :** 1. K. Hillenbrad (R.F.G.) 387 p ; **echipe :** R.F.G. 1 148 p (nou record european) ; **pistol, 10 m, seniori :** 1. H. Vollmar (R.D.G.) 386 p, 2. R. Dollinger (Austria) 386 p, 3. I. Petrov (U.R.S.S.) 386 p ; **senioare :** 1. G. Korzun (U.R.S.S.) 381 p, 2. E. Manchon (Franța) 379 p, 3. Z. Simonian (U.R.S.S.) 377 p ; **echipe :** 1. U.R.S.S. 1 123 p, 2. Suedia 1 100 p, 3. R.F.G. 1 098 p... 5. România 1 096 p ; **juniori :** I. Peternel (Iugoslavia) 381 p ; **echipe :** 1. Polonia 1 135 p.

AGENDA COMPETIȚIILOR DE MASĂ

FINALELE „SĂNIUȚEI DE ARGINT" — O FRUMOASĂ REUȘITĂ

BĂILE HARGHITA, 13 (prin telefon). Stațiunii Băile Harghita (23 de km depărtare de Miercurea Ciuc) i-a revenit rolul de gazdă a celei de a IX-a ediții a finalei **„Săniuței de argint"**, competiție de masă organizată de C.C. al U.T.C., în colaborare cu C.N.E.F.S. și Ministerul Educației și Învățămîntului, rezervată elevilor (de la 14 la 19 ani). Zăpada abundentă căzută cu o săptămînă în urmă anticipa reușita deplină a acestei tradiționale întreceri sportive din sezonul de iarnă, care a reunit, la prima ei etapă, de masă, zeci de mii de tineri și tinere din școlile de toate gradele. Mai mult, altitudinea stațiunii (1760 m) și apoi temperatura constant scăzută, specifică acestei zone geografice (-20 grade C), constituiau garanții de menținere a stratului gros de zăpadă pe cele două pîrtii amenajate pentru finale. Dar, surpriză ! De lunea trecută un val neobișnuit de căldură a determinat topirea vertiginoasă a zăpezii. Organizatorii au luat măsuri în consecință. De marți, zi și noapte au taluzat pîrtiile pe toată lungimea lor, aproape 2 km. În fine, sîmbătă dimineața, înaintea primei manșe, se părea că totul va favoriza succesul finalei. La festivitatea de deschidere vremea a fost rece, prielnică acestei întreceri sportive.

Lansările pe pîrtia de acomodare au decurs normal. Dar, la ora startului în prima manșă, din nou un val de căldură. Toți concurenții s-au mutat pe pîrtia de jos a stațiunii care, umbrită pe două treimi din lungime de o lizieră masivă de brazi, prezenta mai multă siguranță în ceea ce privește calitatea zăpezii. În prima manșă șanse bune de cîștig pentru **Adela Fejes,** reprezentanta județului Prahova, talonată de **Angelica Ceandrea** (Suceava) și **Maria Urzică** (Harghita). În această primă coborîre, băieții au sosit în următoarea ordine : **Zoltan Elthes** (Harghita), **Dan Comșa** (Prahova) și **Gabriel Ciobanu** (Suceava). La terminarea primei manșe, o ploaie torențială a pus sub semnul întrebării posibilitatea de a mai asista în

Tiberiu STAMA

(Continuare în pag. a 2-a)

15 ECHIPE LA C.M. DE HANDBAL — JUNIOARE

● ROMÂNIA, în grupa B, alături de POLONIA, FRANȚA, R.F.G. ● Întrecerile din grupe: 18-20 martie, semifinalele — 22-23 martie; iar finalele 25 martie

Sîmbătă dimineața a avut loc în salonul oficial al Palatului sporturilor și culturii din Capitală, într-o ambianță oficială, festivitatea tragerii la sorți a grupelor campionatului mondial de handbal-junioare, competiție aflată la prima ediție și găzduită, după cum se știe — între 18 și 25 martie —, de țara noastră.

Au fost de față delegați ai F.I.H., ai C.N.E.F.S. și ai F.R.H., ai comisiei de organizare, ziariști români și străini. Au participat, de asemenea, jucătoarele care compun lotul de junioare al României. Prezența lor a dat un farmec deosebit festivității, pe fețele tinerelor handbaliste putîndu-se citi — în timpul tragerii la sorți — surpriză, satisfacție și, uneori, ușoară dezamăgire, în funcție de modul cum hazardul distribuia formațiile în diferite grupe preliminare ale campionatului.

Cuvîntul de deschidere a fost rostit de **prof. univ. Ioan Kunst-Ghermănescu,** delegat al F.I.H. El a dat și explicațiile tehnice de rigoare. Apoi, în urne au fost introduse plicuri purtînd în ele numele a 12 reprezentative europene : **Austria, Cehoslovacia, Danemarca, Franța, R. D. Germană, R. F. Germania, Iugoslavia, Norvegia, Olanda, Polonia, Ungaria** și **Uniunea Sovietică.**

Conform hotărîrii F.I.H., reprezentanta Africii, **Republica Populară Congo,** a fost trasă la sorți pe poziția a 4-a, într-una din grupe, iar **India,** reprezentanta Asiei, va fi distribuită în serii, ulterior, după ce vor fi îndeplinite formalitățile necesare la F.I.H. Data limită este 1 martie. **La Congresul F.I.H.** de la Lisabona, care a avut loc în octombrie 1976, **s-a hotărît**

Hristache NAUM

(Continuare în pag. a 4-a)

Eleva Daiana Bădulescu *prezintă asistenței rezultatul tragerii la sorți pentru poziția 1 în grupa B : Polonia*

LUNGA IARNĂ FIERBINTE A BOBERILOR...

REPORTAJUL NOSTRU

Sinaia a intrat cu adevărat în febra campionatelor europene de bob. Orașul, pregătit pentru a găzdui elita bobului, a început „numărătoarea inversă". Panouri și afișe anunță startul pentru sîmbătă 19 februarie, dar la ora actuală cel mai mare interes e de ordin meteorologic. Capricioasă, natura n-a adus gerul și zăpada scontate pentru această perioadă, și de aici, mai puține coborîri, mai multe neliniști. Intrasem în „lumea bobului" joi, cînd întîmplarea făcuse să se coboare cu un bob de 4, ceea ce însemna într-un fel o premieră din moment ce ultima cursă de 4 se disputase la noi în țară cu 18 ani în urmă, pe pîrtia din Poiană. În joia aceea, hotelul „Sinaia" începuse să-și primească oaspeții de rang. Primii au fost... boberii noștri, mutați după-amiază de la vila „Movilița", aflată sub coasta muntelui, lîngă pîrtie. Au venit în aceeași zi boberii belgieni, și, seara, „marii favoriți", boberii din R. D. Germană, în frunte cu dublul campion olimpic și — recent — mondial, Meinhard Nehmer. Acolo, în holul hotelului, departe de pîrtia înghețată și „papucii lor zburători", boberii păreau un grup de atleți, halterofili sau rugbyști din linia I și a III-a. Mulți dintre ei asta și erau...

...Nehmer, fost aruncător de suliță... Gh. Lixandru, campionul țării la decatlon... Paul Neagu, maestru al sportului la haltere și aruncător de greutate... Al. Mitrofan, sprinter... C. Ionescu, săritor în lungime... Streață, sulițaș... Nicolau, decatlonist... **„Atleții sînt cei mai buni pentru bob —** explică unul dintre antrenorii lotului nostru, **Ion Panțuru,** fost campion european în '67 și '71. **Au viteză de reacție, sînt rezistenți și îi ai și vara în pregătiri, în concurs".** Atletul de la Progresul București, boberul de la Poiana Cîmpina, Gheorghe Lixandru, în vîrstă de 23 de ani, găsește chiar că atletismul și bobul se aseamănă. **„Aceeași concentrare, aceleași consum nervos în lupta cu fracțiunile de secundă".** Campionul țării la decatlon s-a apucat de bob acum doi ani, auzind că se face o selecție. Îl tenta curajul cerut de pîrtia înghețată... Curajul care îl atrăsese spre bob și pe Paul Neagu, născut pe... malul mării, la Constanța. Paul Neagu, halterofil și atlet, pare un taloner de la rugby. Studentul de la I.E.F.S. care-și pregătește lucrarea de diplomă intitulată „Criterii de selecție a boberilor" e foarte exact în afirmații. **„Veți vedea că peste doi-trei ani și piloții vor fi înlocuiți tot cu atleți. Acesta-i viitorul în bob, cred eu !"** — mai spune tînărul de 22 de ani, care a intrat în lumea bobului de un an, în urma unei selecții în care a ieșit „primul din 50".

Selecția lotului actual al României a început în august, anul trecut. **„Peste 30 de boberi, mai vechi și mai noi au fost supuși unor teste : starea sănătății, motricitatea, psihicul. N-am omis nici criteriul virstei, fără a face din el un scop în sine. Cel mai mult ne-a interesat psihicul !"** ne mărturisește antrenorul federal **Ion Matei. „Pentru bob îți trebuie un tip echilibrat, un om de mare curaj, dar și cumpătat. Panțuru a fost mare pentru că la capacitatea lui de acomodare pe orice pîrtie, a avut și.. curajul să nu riște ! A știut, în schimb, cînd trebuie să atace. Pentru că în bob e foarte important acest lucru. Și mai ales azi !"** Iarna boberilor noștri începuse în august ! Din cei peste 30 au rămas 18. Apoi 12. Și din acești 12, numai șase vor intra în concurs. Legea bobului e aspră, dar bărbătească. Cei mai buni urcă în echipaj ! Numai ei. Toți știu asta. Și fiecare luptă să fie printre cei mai buni. **„Nu-i o treabă ușoară,** spune **Dumitru Focșeneanu,** antrenorul care răspunde de împingătorii lotului. **Pentru că, vedeți, avem băieți care practică sporturi individuale și acestea au o altă psihologie, dezvoltă o altă personalitate. Or, chiar dacă bobul apelează la multe sporturi, are psihologia lui aparte, presupune sudură sufletească".**

Noaptea, a început să plouă de la ora două. Dimineața, la șapte, Panțuru a plecat pe pîrtie. **„Nu putem coborî astăzi !"** au spus oamenii care îngrijesc pîrtia. Lotul nostru a urcat, totuși, cu ultimele speranțe, pînă la „sosire". Ploua mărunt. Am plecat cu Panțuru pe jos,

Mircea M. IONESCU

(Continuare în pag. a 2-a)

Împiedicați de valul de căldură să efectueze coboriri pe pîrtie, boberii români au trebuit să se mulțumească ieri cu un antrenament pe uscat. Iată-i la plecarea din fața hotelului Sinaia. Printre ei, Dumitru Pascu, Paul Neagu, Costel Ionescu, *antrenorul* Ion Panțuru Foto : Dragoș NEAGU

CONSTITUIREA COMITETELOR COMUNALE PENTRU EDUCAȚIE FIZICĂ ȘI SPORT

— LA GÎRBOVI, EVENIMENT IMPORTANT ÎN VIAȚA SPORTIVĂ A COMUNEI —

În ultimele zile au început să se desfășoare, în mai multe din județele țării, acțiuni pentru îndeplinirea unei importante prevederi a Programului de dezvoltare a mișcării sportive — constituirea comitetelor comunale de educație fizică și sport, organisme chemate să asigure, prin atribuțiile pe care le au, o impulsionare generală a întregii activități sportive din mediul rural.

Vineri, la Căminul cultural din comuna **Gîrbovi, județul Ilfov,** s-a desfășurat un eveniment deosebit de important pentru viața sportivă a comunei : **s-a constituit consiliul comunal pentru educație fizică și sport.** A fost o adunare a iubitorilor sportului din această așezare cu excelente rezultate pe plan economic (producții sporite la hectar, beneficii — peste plan — de milioane ș.a.), tineri și adulți din diferite sectoare de activitate.

Ședința a fost deschisă de către secretarul comitetului comunal de partid Gîrbovi, tov. **Ion Lăceanu,** după care tov. **Marcel Dobra,** secretar adjunct al comitetului de partid comunal, Erou al muncii socialiste, a prezentat o scurtă dare de seamă referitoare la realizările pe tărîm sportiv, în anul 1976, ale locuitorilor, tineri și adulți, din Gîrbovi, dintre care sînt de reținut : 800 de tineri au participat la diferite crosuri ; s-au organizat duminici cultural-spor-

Modesto FERRARINI

(Continuare în pag. a 2-a)

Startul competițional la fotbal se apropie

ECHIPELE DIVIZIONARE AU SUSȚINUT NOI REPETIȚII PUBLICE

Zeci de mii de iubitori ai fotbalului au urmărit, sîmbătă și duminică, în Capitală și în provincie, jocurile cu caracter de verificare a echipelor favorite înaintea apropiatului start competițional. Desigur, în centrul atenției s-au aflat divizionarele A, care, cu trei săptămîni înaintea primei etape a returului, au efectuat utile repetiții în compania unor partenere de peste hotare (cazul echipelor Politehnica Timișoara și Corvinul Hunedoara) sau a unor formații autohtone din diferite eșaloane. Iată amănunte de la aceste partide.

RAPID — SPORTUL STUDENȚESC 1—0 (0—0)

Aproape 15 000 de spectatori au luat loc sîmbătă în tribunele stadionului Giulești, pentru a urmări partida amicală dintre divizionarele A bucureștene **Rapid** și **Sportul studențesc.** În ciuda terenului greu, desfundat, cele două echipe au oferit un joc destul de bun — mai ales în primele 45 de minute —, care a plăcut publicului și care s-a încheiat cu victoria meritată a feroviarilor. Acțiunile ofensive ale rapidiștilor, desfășurate cu precădere pe partea stîngă, unde Manea s-a arătat în vervă deosebită, i-au adus în cîteva rînduri foarte aproape de deschiderea scorului, însă fundașul studenților, Tănăsescu, a intervenit salutar în min. 22 (cînd a scos mingea de pe linia propriei porți), iar în min. 40 bara s-a opus la șutul lui Marin Stelian. Singurul gol al partidei a fost înscris în min. 80, de către proaspătul intrat în teren **David,** care — după o frumoasă combinație între Neagu și Cojocaru, urmată de o centrare a ultimului — l-a învins pe Răducanu printr-un splendid șut.

Arbitrul **Gh. Retezan** a condus foarte bine următoarele formații : RAPID : **Ioniță — Pop, Grigoraș, Pîrvu, Ad. Dumitru — Rișniță, Cojocaru, M. Stelian — Teleșpan, Neagu, Manea :** SPORTUL STUDENȚESC : **Răducanu — Tănăsescu, Cazan, Olteanu, Manea — Cassai, Munteanu, Marica — Chihaia, Oct. Ionescu, Vlad.** În repriza secundă au mai jucat : **Șutru, Doru Popescu** și **David** (la Rapid), respectiv **Petreanu, Niță, Cățoi** și juniorul **Negoiță.** (C. F.)

Din această centrare a lui Cojocaru, David *va înscrie singurul gol al partidei* Rapid — Sportul studențesc, *disputată sîmbătă în Giulești*

Foto : S. BAKCSI

POLITEHNICA TIMIȘOARA — GORNIK ZABRZE 3—2 (2—1)

Cei 10 000 de spectatori, prezenți în tribunele stadionului „1 Mai", au asistat la o partidă de bun nivel tehnic și spectaculos. Ambele echipe au avut

(Continuare în pag. a 3-a)

„CUPA POIANA"

JUJA RAȚ ȘI DORIN MUNTEANU AU CÎȘTIGAT COBORÎREA

SINAIA, 13 (prin telefon). Sîmbătă, pe o vreme splendidă, a avut loc în Bucegi prima probă de coborîre — din actualul sezon — a schiorilor alpini din țara noastră. Vizibilitatea foarte bună și zăpada înghețată au permis competitorilor să-și etaleze întreaga lor măiestrie sportivă într-o probă a curajului, îndemînării și preciziei. Un numeros public a aplaudat cu multă căldură evoluțiile schiorilor noștri fruntași. Cursa a avut loc pe cunoscuta pîrtie de pe Valea lui Carp. Plecarea s-a dat din vîrful Furnica, de lîngă stația terminus a telecabinei. Lungimea traseului — 2600 de metri, cu o diferență de nivel de 500 m, care a permis înregistrarea unei medii orare de 95 km la oră. Sosirea băieților s-a făcut la cabana de la „Cota 1500", iar cea a fetelor la Valea cu Brazi, lungimea traseului lor fiind de 2000 de metri.

Specialiștii acestui gen au arătat că proba este extrem de dificilă, dar și foarte atrăgătoare. Ne-o demonstrează între altele, revenirea în actualitate a lui **Dorin Munteanu** — care abandonase activitatea competițională, devenind antrenorul lotului republican de seniori. Experiența sa și-a spus cuvîntul, iar seriozitatea cu care a abordat întrecerea i-a permis să înregistreze un succes net, la aproape 3 secunde diferență față de următorul clasat. Alți specialiști ai acestei probe, cum sînt **Ion Țîrea** și **Gheorghe Vulpe** (ambii de la Telefericul), **Ion Bobiț** (Dinamo), **Cornel Negușescu** (A.S.A.), nu au putut realiza mai mult în fața deciziei lui Dorin Munteanu, imbatabil în acest concurs. Lui Gheorghe Vulpe i se poate reproșa și superficialitatea cu care și-a pregătit schiurile, neefectuînd ceruirea și crezînd că doar zăpada înghețată poate asigura o alunecare eficace. Această greșeală l-a aruncat tocmai pe locul 6 în clasament, poziție care nu reflectă forma sa de moment.

La fete o cîștigătoare nescontată: **Juja Rat** (Liceul de schi Predeal) care, coborînd extrem de curajos pentru o fată, a reușit să o depășească pe **Minodora Munteanu,** marea favorită a acestei curse. REZULTATE TEHNICE, **coborîre bărbați:** 1. Dorin Munteanu (C.S.U. Oradea) 93,029, 2. Ion Țîrea (Telefericul) 95,815, 3. Ioan Bobiț (Dinamo) 96,388, 4. Cornel Negușescu (A.S.A.) 96,635, 5. Nicolae Barbu (Dinamo) 96,871, 6. Gheorghe Vulpe (Telefericul) 97,053; **femei:** 1. Juja Rat (L.S.) 86,153, 2. Minodora Munteanu (C.S.U. Oradea) 87,578, 3. Aurelia Nițu (L.S.) 88,449.

„Cupa Poiana" la combinată a revenit lui **Gheorghe Vulpe** și **Georgetei Băncilă.**

Gh. IRIMINOIU — coresp.

Divizia A la baschet feminin

EGALITATE LA PLOIEȘTI ȘI CLUJ-NAPOCA

Meciurile de baschet desfășurate sîmbătă și duminică, în cadrul etapei a doua a returului Campionatelor naționale, s-au încheiat cu următoarele rezultate:

FEMININ

SĂNĂTATEA PLOIEȘTI — OLIMPIA BUCUREȘTI 1—1: 68—81 (41—32) și 65—62 (33—37). Avînd un final mai bun, bucureștencele au cîștigat prima partidă, deși ploieștencele au condus majoritatea timpului. În meciul al doilea tinerele baschetbaliste de la Sănătatea au manifestat mai multă ambiție și au învins. S-au evidențiat: **Liliana Ciobotaru** de la Sănătatea, respectiv **Ana Iatan.** (I. TĂNĂSESCU-coresp.).

UNIVERSITATEA CLUJ-NAPOCA — POLITEHNICA BUCUREȘTI 1—1: 83—81 (45—47) și 82—93 (42—46). În jocul de sîmbătă, clujencele — deși nu au putut-o folosi pe **Viorica Moraru** (accidentată) — au izbutit să facă față handicapului de talie și, luptînd cu multă ardoare, au realizat victoria datorită în mare măsură bunei comportări avută de **Mariana Merca, Ana Aszalos** și **Doina Mate.** Duminică, întrecerea s-a menținut echilibrată timp de 15 minute, după care Politehnica, practicînd un joc mai disciplinat tactic, s-a distanțat. S-au remarcat **Suzana Pîrșu** și **Angelica Tita.** Cele mai eficiente: **Merca** 18+12, **Mate** 19+20, **Aszalos** 19+14 de la „U", respectiv **Tita** 20+34, **Pîrșu** 20+18, (MIRCEA RADU-coresp.).

MOBILA SATU MARE — UNIVERSITATEA TIMIȘOARA 2—0: 97—73 (50—37) și 69—58 (30—32). Victorii nete ale gazdelor. Cele mai eficiente: **Iudith Gross** 24+20, **Ildiko Mihalka** 23+21 pentru Mobila, respectiv **Rodica Goian** 28+23. (I. PANEK-coresp.).

CRIȘUL ORADEA — I.E.F.S. 0—2: 44—75 (10—36) și 56—74 (26—36). Bucureștencele au dominat ambele partide. Cele mai eficiente: **Viorica Boca** 14+12, **Magdalena Szekely** 12+16, **Eugenia Baciu** 3+11 pentru Crișul, respectiv **Maria Simionescu** 16+14, **Diana Mihalik** 16+7, **Liliana Duțu** 8+18. (I. GHIȘA-coresp.).

VOINȚA BRAȘOV — RAPID BUCUREȘTI 0—2: 53—76 (25—37) și 74—92 (44—44). Pivoții și conducătoarea de joc **Nina Chiraleu** au fost principalele atuuri ale feroviarelor, care au repurtat două succese clare. La Voința nu a jucat **Mirela Neumann,** accidentată. Cele mai eficiente: **Cornelia Petric** 20+26, **Doina Iftimie** 15+20 de la gazde, respectiv **Nina Chiraleu** 22+27, **Mariana Andreescu** 23+29). (V SECĂREANU-coresp.).

C.S.U. GALAȚI — VOINȚA BUCUREȘTI 2—0: 64—54 (21—20) și 62—52 (33—22). Meciuri de slabă valoare tehnică, cîștigate de echipa care a practicat un joc ceva mai clar și mai eficace. Cele mai multe puncte: **Gheorghița Bolovan** 14+15, **Tatiana Rădulescu** 11+14 pentru C.S.U., respectiv **Ana Lörincz** 11+12. (D. ALDEA-coresp.).

Clasament: 1. I.E.F.S. 51 p, 2. Rapid 49 p, 3. Politehnica 44 p, 4. „U" Cluj Napoca 43 p, 5. Olimpia 41 p, 6. Crișul 39 p, 7 Universitatea Timișoara 35 p, 8. C.S.U. Galați 35 p, 9. Sănătatea 33 p, 10. Mobila 33 p, 11. Voința Brașov 32 p, 12. Voința București 31 p.

MASCULIN, GRUPA 1—6

STEAUA — RAPID 2—0: 104—73 (46—35) și 87—74 (51—43). În prima partidă, steliștii s-au desprins de rapidiști abia în ultima parte a întîlnirii. A doua zi, jocul a fost echilibrat chiar pînă în ultimele cinci minute, cînd scorul era egal. Apoi, plusul de experiență al steliștilor și-a spus cuvîntul. Cele mai multe puncte: **Oczelak** 25+24, **Savu** 20+16 pentru Steaua, respectiv **Bulancea** 12+17. (G. ROSNER-coresp.).

GRUPA 7—12

DINAMO ORADEA — C.S.U GALAȚI 2—0: 82—68 (45—30) și 67—66 (36—30). Mai decișiv mai eficace în prima zi, orădencele au cîștigat fără emoții a doua zi a fost rîndul oaspetelor să lupte mai mult, dar nu au reușit decît să echilibreze jocul. Cele mai multe puncte: **Viciu** 26+18, **Szep** 13+12, **Nagy** 4+17 pentru Dinamo, respectiv **Tudose** 11+13, **D. Martinescu** 4+14. (G. ILIE-coresp.).

CAMPIONATELE DE VOLEI

DINAMO ÎNVINGĂTOARE ÎN DERBYUL FEMININ

REZULTATE TEHNICE

FEMININ: Rapid — Dinamo 2—3 (—12, 5, 13, —3, —10), Știința Bacău — Farul Constanța 1—3 (—12, —10, 13, —7), C.S.U. Galați — I.E.F.S. 3—2 (—11, 14, 9, — 6, 11), C.S.M. Sibiu — Ceahlăul P. Neamț 3—1 (3, —4, 11, 7), „U" Craiova — Maratex B. Mare 3—0 (0, 9, 4), Penicilina Iași — „U" Timișoara 3—0 (5, 10, 6);

MASCULIN: Steaua — Viitorul Bacău 3—0 (7, 9, 7), Constructorul Brăila — Petrolul Ploiești 3—0 (8, 5, 2), Dinamo — „U" Craiova 3—0 (11, 10, 9), Explorări B. Mare — Tractorul Brașov 3—1 (5, 7, —7, 3), C.S.U. Galați — Politehnica Timișoara 1—3 (—11, 13, —7, —10), Delta Tulcea — Rapid 3—1 (14, —15, 9, 12).

În campionatele Diviziei A de volei s-au disputat partidele etapei a XV-a. Rezultatele înregistrate sînt normale, în fruntea clasamentelor continuînd să conducă DINAMO (masculin) și PENICILINA IAȘI (feminin). Iată amănunte de la meciurile etapei:

FEMININ

RAPID — DINAMO (2—3). Întîlnirea, programată sîmbătă seara în sala Floreasca, a fost superioară pe plan calitativ celei din turul campionatului. De această dată cele două echipe au abordat partida cu mai multă ambiție, cu mai multă decizie, ceea ce a făcut ca meciul să ofere destule faze palpitante, pe fondul unei dăruiri demne de toată admirația din partea tuturor jucătoarelor. Meciul a început în nota de dominare a dinamovistelor care dirijate calm și precis de **Alexandrina Constantinescu,** reușesc să-și impună jocul, **Helga Bogdan** și **Irina Petculeț,** cu deosebire, găsind precis breșele din apărarea adversă, se distanțează 9—5, 10—6, 11—7. Din acest moment, însă, giuleștencele — bine coordonate de **Eugenia Rebac** și **Ioana Șiclovan** — recuperează punct după punct, egalînd la 12, dar nu mai au forța necesară pentru a cîștiga, setul revenind în cele din urmă dinamovistelor. Puțini erau cei care, în setul al III-lea, la 6—0 pentru Dinamo, mai sperau să vadă un 2—1 pe tabela de scor în favoarea... Rapidului, mai ales că elevelor **Doinei Ivănescu** le reușea totul. Dar, **Florica Fugigi, Martha Szekely** și celelalte coechipiere nu au abandonat lupta și, mai atente la efectuarea blocajului și în linia a II-a, au refăcut handicapul și, au luat conducerea, adjudecîndu-și setul. Cîștigînd ușor setul IV, dinamovistele aveau să înceapă ultima „rundă" — de fapt, un test al pregătirii fizice — cu mai mult aplomb și să se impună, în special în partea a doua, cînd jucătoarele conduse de **D. Plocon** au slăbit ritmul, nemairezistînd atacurilor adverse. Arbitrii **I. Covaci** (București) și **Em. Ududec** (Suceava) au condus corect următoarele formații: **RAPID: Martha Szekely, Florica Fugigi, Eugenia Rebac,** Constanța Bălășoiu, Ruxandra Vraniță, **Ioana Șiclovan; DINAMO:** Gabriela Popa (Mariana Ionescu), Venera Hoffman, **Emilia Stoian, Irina Petculeț, Helga Bogdan** (Paula Cazangiu), **Alexandrina Constantinescu** (Constanța Dinculiță). Partida a fost urmărită de un numeros public care, în general, s-a comportat corect, încurajîndu-și în mod sportiv echipa favorită. A făcut însă notă discordantă modul incorect, uneori huliganic, de a încuraja echipa favorită al unor elemente din galeria giulești eană.

Emanuel FANTĂNEANU

Helga Bogdan *(Dinamo) depășind blocajul rapidistelor* Constanța Bălășoiu *și* Ioana Siclovan
Foto: B. SIGMUND

ȘTIINȚA — FARUL (1—3). Gazdele au cedat din nou pe teren propriu, ca urmare a unui randament slab în toate compartimentele, permițînd oaspetelor să-și adjudece o victorie meritată. (I. IANCU-coresp).

C.S.M. SIBIU — CEAHLĂUL (3—1). Sibiencele și-au asigurat victoria datorită unui joc mai bine organizat la fileu. S-au remarcat: **Marilena Țurlea, Simona Dumitrescu** și **Cristina Drăguț** de la gazde, respectiv **Ana Gheorghe** și **Mioara Bistriceanu.** (I. IONESCU-coresp.).

C.S.U. GALAȚI — I.E.F.S. (3—2). A fost un meci spectaculos și interesant ca evoluție a scorului. În ultimul set, bucureștencele au condus cu 8—2, dar gazdele au o puternică revenire, cîștigînd întîlnirea. S-au evidențiat: **Florentina Itu, Ana Stănilă, Doina Rusu** (C.S.U.), **Margareta Bako, Doina Stoian** (I.E.F.S). Au arbitrat: **C. Mușat** din Constanța și **M. Albuț** din București. (T. SIRIOPOL-coresp.)

MASCULIN

STEAUA — VIITORUL (3—0). Reprezentanta noastră în turneul final al „Cupei cupelor" a făcut un joc bun, remarcîndu-se prin forța de atac și prin apărarea mobilă și sigură. Steaua se pare că și-a cristalizat un sextet omogen, rezolvînd astfel unul din semnele de întrebare pe care le ridica această echipă în ultima vreme: **Cr. Ion (Duduciuc), Țerbea, Macavei, Manole, Pop, Bădiță.** Băcăuanii au furnizat, în anumite momente ale partidei, o replică bună, dar nu au putut să reușească mai mult în fața unui adversar superior. Arbitri: **V. Tilcă** (Craiova) și **M. Nicolau** (București).

DINAMO — UNIVERSITATEA (3—0). Fără să forțeze, campionii au cîștigat după 75 minute de joc, dar este de reținut că oaspeții au opus o dîrză rezistență, au beneficiat de un blocaj bine pus la punct și au condus, uneori, în primele două seturi. Remarcați: **Oros, Udișteanu** (Dinamo), **Braun, Zlotea** („U"). Au arbitrat **D. Medianu-Em. Costoiu.** din București. (N. MATEESCU).

DELTA — RAPID (3—1). Meci frumos, în care gazdele au cîștigat dotorită unui atac mai incisiv. S-au remarcat: **Iancu, Stamate** și **Ispas** (D) și **Popescu** (R). Au condus: **A. Dragomir** și **I. Niculescu,** din București. (C. POMPILIU-coresp.).

COMPETIȚII SPORTIVE OMAGIALE

Întreceri dotate cu „Cupa 16 Februarie"

La sfîrșitul săptămînii trecute, în întreaga țară au avut loc numeroase competiții sportive de masă, dotate cu „Cupa 16 Februarie", la care au fost angrenați zeci de mii de tineri din școli, întreprinderi și instituții. Dintre știrile care ne-au sosit la redacție am selectat cîteva.

Peste 1 200 de tineri și tinere din Corabia, în majoritate elevi ai școlilor și liceelor din localitate, au luat parte la un cros organizat de C.O.E.F.S., în colaborare cu Comitetul orășenesc al U.T.C. Întrecerile au fost cîștigate de: **Elena Dipu, Marcel Chera, Ioana Dincă** și **Constantin Bastardu.** De asemenea, au fost organizate competiții de tenis de masă, șah și trîntă. **(N. Ghercioiu,** coresp.) ● În organizarea Casei pionierilor și C.O.E.F.S., la Rîmnicu Sărat s-a desfășurat „Crosul 16 Februarie", cu participarea a peste 700 pionieri și elevi. Printre cîștigători, **Lumînița Moșu, Viorel Plugaru, Anișoara Ene, Ion Mihalcea** și **Ovidiu Buzoianu.** Tot în localitate s-au disputat întreceri la tenis de masă dotate cu același trofeu. Pe primele locuri s-au clasat formațiile **Liceului „Ștefan cel Mare"** (fete) și **Liceului „Al. Vlahuță"** (băieți). **(N. Soare,** coresp.) ● La baza sportivă C.F.R. și în sala Liceului nr. 2 din Bistrița au avut loc competiții de volei, tenis de masă și șah, la care au fost angrenați iubitori ai sportului din asociațiile C.F.R.. Viitorul și A. S. **(I. Toma,** coresp.) ● În organizarea Consiliului județean al sindicatelor Prahova, pe pîrtiile de la Poiana Stinei a avut loc o competiție deschisă tuturor categoriilor de vîrstă. Au ieșit învingători: N. Novăială (Unirea Azuga), **V. Alexandrescu** (Caraimanul Bușteni) și **Georgeta Moldovan** (Bucegi Sinaia) — la fond, **I. Savu** (Caraimanul Bușteni) — la alpine. Cupa „16 Februarie" a revenit sportivilor de la Bucegi Sinaia și Unirea Azuga **(V. Sbarcea,** coresp.) ● Peste 100 de elevi din școlile generale ale municipiului Ploiești și-au disputat „Cupa 16 Februarie" la patinaj viteză. Învingătorii, pe categorii de vîrstă: **Mihaela Dobre** (Șc. gen. 1), **Dragoș Ștefan** (Șc. gen. 31) — categoria 8 ani; **Daniela Cărăbuceanu** (Liceul 1), **Gabriel Popescu** (Șc. gen. 1) — categoria 11 ani; **Mihaela Enache** (Liceul nr. 5), **Adrian Iordăchescu** (Liceul nr. 2) — categoria 13 ani. **I. Tănăsescu,** coresp.) ● C.E.F.S., în colaborare cu Inspectoratul școlar și Consiliul pionierilor din sectorul 6 al Capitalei, au organizat, în Parcul sportiv Progresul, un cros la care au luat startul peste 500 de elevi din școli generale și licee. Cîștigători: **Nicoleta Cîrnu** (Șc. gen. 131), **Nicolae Prodan** (Șc. gen. 126), **Doina Preda** (Șc. gen. 134), **Teodor Gherghieci** (Șc. gen. 148), **Lucia Mănăilă** (Lic. „Electromagnetica"), **Adrian Budacu** (Lic. ind. 14 I.F.A.). ● În sala de festivități a Fabricii de zahăr din Giurgiu a avut loc o reușită gală de box, organizată de asociația „Voința" din localitate. Alături de boxerii giurgiuveni — pregătiți de sudorul **P. Chițu,** de la Ș.N.G. — au evoluat în ring pugiliști de la Grivița Roșie, Semănătoarea și Rapid Vărăști. „Cupa 16 Februarie" a fost cîștigată de boxerii de la „Voința" Giurgiu. **(Tr. Barbălată,** coresp.) ● Sîmbătă și duminică, la Simeria, peste 150 de tineri de la Complexul feroviar și-au disputat finalele „Cupei 16 Februarie" la tenis de masă, șah și popice. Cîștigătorii: **Ștefan Crech** (copii), **C. Stanciu** (juniori) — la tenis de masă; **M. Drăgan** — la șah; **I. Ghenesi** și echipa Marmura Simeria — la popice. **(I. Jura.** coresp.).

„CUPA INDEPENDENȚEI" LA HALTERE

Obișnuitul nostru itinerar sportiv școlar a cuprins, ieri, un popas și la Școala generală 160 din sectorul 7. Programul sportiv al acestei duminici a fost dominat de **„Cupa Independenței",** la haltere, organizată de Școala sportivă „Energia" și Școala generală 160 (unități de învățămînt care au realizat o frumoasă și fructuoasă colaborare în pregătirea viitorilor performeri). La întreceri au fost prezenți numeroși elevi ai școlii gazdă și cîțiva reprezentanți ai Școlii generale 30, unde, de asemenea, există o atentă preocupare pentru dezvoltarea sportului halterelor.

Competiția s-a adresat elevilor între 10 și 14 ani, juriul făcînd, însă, o excepție pentru concurentul Ionel Baboi în vîrstă de... 5 ani, care pare, de pe acum, cucerit de acest sport al bărbăției. Poate că aplauzele și premiile cîștigate, ieri, la debutul lui competițional îl vor stimula pentru... îmbunătățirea recordului personal realizat în concurs.

Dintre participanții „oficiali" s-au remarcat, prin buna pregătire tehnică și prin rezultatele mai mult decît promițătoare — unele peste baremurile de participare la campionatele republicane pentru copii: **Cătălin Vișan, Marian Rotaru, Mihai Scheaua, Constantin Gâtman, Vasile Mihai** ș.a.

De altfel, așa după cum ne-a spus prof. **Constantin Scheaua,** șeful catedrei de educație fizică de la Școala generală 160, aici, **„prin colaborarea rodnică cu Școala sportivă Energia, funcționează un centru de inițiere și pregătire în sportul halterelor pentru un mare număr de elevi".**

O foarte bună organizare și o atractivă propagandă au contribuit la reușita deplină a acestei competiții omagiale.

Paul IOVAN

„SĂNIUȚA DE ARGINT"

(Urmare din pag. I)

ziua următoare la întrecerile manșei a doua. În fine, duminică dimineață, îngheț și ninsoare abundentă, fapt care a readus optimismul printre concurenți. Pîrtia, acceptabilă. Un public numeros s-a aflat de-a lungul traseului la această a doua parte a întrecerii. Concurentul județului Harghita și-a repetat succesul, din ajun. **Clasament final:** 1. Zoltan Elthes (Harghita) 2:35,7, 2. Dan Comșa (Prahova) 2:38,3, 3. Gabriel Ciobanu (Suceava) 3:02,9.

Și în cadrul întrecerile feminine avantajul luat în prima manșă a fost decisiv. **Clasament final.** 1. Adela Fejes (Prahova) 3:03,0, 2. Angelica Ceandrea (Suceava) 3:05,0, 3. Maria Urzică (Harghita) 3:30,0.

Trofeul **„Săniuța de argint"** a revenit liceului „George Enescu" din Sinaia pentru cel mai bun punctaj. Atît Fejes cît și Comșa sînt elevi ai acestui liceu. **„Cupa C.N.E.F.S."** a fost cîștigată de județul Prahova, iar județului Harghita i s-a decernat o cupă pentru organizare ireproșabilă.

Constituirea comitetelor comunale

(Urmare din pag. I)

tive, uneori cu cîte 1 000 de participanți; în cele două școli generale se face zilnic gimnastică cu toți elevii; s-au organizat 18 acțiuni turistice la care au participat elevi și cooperatori, prilej cu care s-au vizitat muzee și puncte de interes turistic din Moldova, Transilvania, București, Galați, Bicaz, Iași, Cheia ș.a.; într-un campionat de handbal, local, s-au întrecut 20 de echipe, în altul, de fotbal, 23 de formații; în comună se practică diferite discipline cum ar fi: handbal, fotbal, tir, popice, șah, tenis de masă, atletism, există o bună bază materială ș.a.

A fost ales, apoi, consiliul comunal pentru educație fizică și sport format din 15 membri (la circa 6 000 de locuitori), avînd ca președinte pe **Marcel Dobra** — secretar adjunct al comitetului comunal de partid ca vicepreședinți pe **Polișor Faida** — director coordonator al școlilor generale din comună și **Constantin Radu** — contabil la C.A.P. și, secretară, profesoara de educație fizică **Aneta Stancu.** Ceilalți membri — care răspund de organizarea **Daciadei,** a întrecerilor pentru trecerea normelor complexului „Sport și sănătate", de baza materială, munca de propagandă ș.a. — sînt, deasemenea, locuitori ai comunei cu munci de răspundere: **Constantin Dinulescu** — profesor de educație fizică, **Florea Mustață** — directorul căminului cultural, **Pavel Stoica,** secretar al comitetului comunal U.T.C., **Nicu Stan** — contabil C.A.P., **Ion Poiană** — din partea consiliului sindical comunal, **Dumitru Popa** — președintele cooperativei de consum, **Radu Ioană** — comandant-instructor de pionieri, **Constantin Stavarache** — director S.M.A., **Victor Lungu** — sportiv fruntaș, **Emilian Apostol** — președintele A. S. „Unirea", **Miron Petcu** — vicepreședinte al Consiliului popular comunal.

Cît de oportună a fost constituirea acestui consiliu, cît de iubit este sportul în această așezare rurală a reieșit din luările de cuvînt ale celor prezenți, unii membri ai consiliului nou ales, alții locuitori din comună: **Niță Stancu, Victor Lungu, Ilie Florin, Vasile Alexandru** — tehnicieni agricoli, **Marin Iacob** — elev, **Ion Baba** — șofer. Toți au vorbit despre importanța sportului, în viața gîrbovenilor, au făcut propuneri privind organizarea activității viitoare și îmbunătățirii bazei materiale, cît și pentru creșterea performanțelor. Ceea ce ar mai trebui consemnat referitor la această adunare a iubitorilor sportului este alcătuirea unui **plan de dezvoltare a activității de educație fizică și sport în comună pe perioada 1977—1980** (cu capitole detaliate privind sportul de masă, activitatea de performanță și dezvoltarea bazei materiale), cît și **Chemarea la întrecere adresată tuturor consiliilor comunale de educație fizică și sport din județul Ilfov** cuprinzînd și propunerea de **a declara anul 1977, an al amenajării și înfrumusețării bazelor sportive și a terenurilor simple pentru ca „acestea să devină mîndria satelor și comunelor județului, contribuind la atragerea tineretului sătesc și a oamenilor muncii de toate vîrstele, la practicarea exercițiilor fizice și sportului".**

Întîlnirea amicală de tenis România — Ungaria

TREI VICTORII ALE JUNIORILOR NOȘTRI

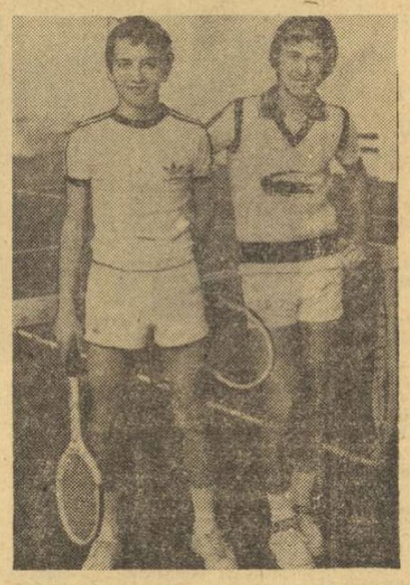

Andrei Mîrza *și* Florin Segărceanu, *la o clipă după cîștigarea meciului de dublu (15—16 ani)*

Sala „23 August" din Capitală a fost, timp de două zile, gazda unei întîlniri amicale de tenis dintre trei selecționate de juniori ale României și ale Ungariei. Programată cu puțin timp înaintea startului oficial al „zonelor" din cadrul campionatului european de tenis pe teren acoperit, tripla dispută a fost deosebit de utilă.

Dintre juniorii mari (categoria 19—20 ani) **Laurențiu Bucur** a dovedit o bună formă sportivă, siguranța loviturilor — atît pe partea dreaptă cît și pe partea stîngă — fiind hotărîtoare în cîștigarea ambelor partide de simplu de către tînărul nostru jucător. Cu puține excepții, Bucur s-a aflat într-o permanentă ofensivă, fapt deosebit de îmbucurător, după cum constata și antrenorul lotului nostru, Vasile Serester, la sfîrșitul întîlnirii. **Andrei Mîrza** a evoluat, de asemenea, mulțumitor, aducînd echipei noastre (cat. 15—16 ani) două puncte la simplu și unul în meciul de dublu, alături de talentatul **Florin Segărceanu** Acesta din urmă nu a fost folosit și la simplu, antrenorii lotului nostru preferînd să rodeze, într-un meci cu miză, tenismani mai puțin obișnuiți cu competițiile internaționale.

Din echipa Ungariei, **Istvan Gulyas** (fiul celebrului tenisman I. Gulyas, care a evoluat și pe terenurile noastre), în vîrstă de 14 ani, a dovedit frumoase calități. **I. Kuharszky,** la rîndul său, a impresionat prin ușurința cu care joacă, prin precizia și tăria serviciilor, ca și prin simțul deosebit de anticipare a acțiunilor adversarilor.

Ion GAVRILESCU

REZULTATE TEHNICE

ROMÂNIA — UNGARIA (15—16 ani) 3—2: **A. Mîrza — Sarreti 6—3, 3—6, 6—1; Dinicu — Gulyas 6—7, 1—6; Dinicu — Sarreti 6—3, 1—6, 3—6; A. Mîrza — Gulyas 7—5, 7—5; Fl. Segărceanu, A. Mîrza — Sarreti, Gulyas 6—1, 6—2;** ROMÂNIA — UNGARIA (17—18 ani) 3—2: **Niculescu — Kuharszky 4—6, 0—6; Pană — Rhein 3—6, 6—2, 7—5; Pană — Kuharszky 0—6, 3—6; Niculescu — Rhein 6—2, 6—3; Pană, Bucur — Kuharszky, Rhein 6—4, 3—6, 7—5;** ROMÂNIA — UNGARIA (19—20 ani) 3—0: **Bucur — Zsiga 6—3, 7—6, 6—4; Niță — Banhidi 6—3, 6—3; Niță — Zsiga 6—2, 6—1; Bucur — Banhidi 6—1, 6—3, Niculescu, Pavel — Zsiga, Banhidi 6—4, 3—6, 6—1.**

ANDREI DÎRZU ȘI LUCIA ROMANOV, ÎNVINGĂTORI ÎN INDOOR-UL BUCUREȘTEAN

Ediția din acest an a tradiționalei competiții de tenis pe teren acoperit dotată cu „Cupa 16 Februarie" are doi laureați din rîndul tinerei generații: **Andrei Dîrzu** (Progresul) și **Lucia Romanov** (Tot înainte). Victoriile lor apar ca surprinzătoare doar prin maniera în care au fost cucerite, cei doi cîștigători fiind bine cotați, datorită bunelor rezultate obținute și pînă acum. Într-adevăr, atît Andrei Dîrzu cît și Lucia Romanov s-au desprins cu remarcabilă ușurință de restul adversarilor, la scoruri categorice. Învingătorii — și în special Dîrzu — vor fi greu de întrecut, atunci cînd jocul lor va căpăta mai multă viteză.

Finala probei de simplu masculin părea să se încheie în două seturi, Andrei Dîrzu conducînd cu 5—3 în manșa secundă, după ce o cîștigase pe prima cu 6—0. Dar Iosif Kerekes, adversarul său, a refăcut din teren, adjudecîndu-și setul la **„tie-break".** În ultimul set scorul s-a menținut egal pînă la 4—4, cînd Dîrzu a obținut două ghemuri consecutiv. Scor final: A. Dîrzu — I. Kerekes 6—0, 6—7, 6—4.

La simplu feminin, ultimele partide n-au avut istoric. În semifinale, Lucia Romanov a cîștigat la Maria Romanov cu 6—2, 6—3, iar Valeria Balaj a întrecut-o pe Adriana Karaiosifoglu cu 6—0, 6—3. Finala a fost cîștigată fără drept de apel de Lucia Romanov, învingătoare cu 6—1, 6—1 asupra Valeriei Balaj.

În ultima finală a competiției desfășurată în sala Steaua, cea de dublu masculin, scorul a fost de asemenea categoric: **Iosif Kerekes** (Dinamo Brașov) și **Jean Bîrcu** (Dinamo) învinș perechea Codin Dumitrescu — Bebe Almăjan cu 6—1, 6—0.

Radu VOIA

UN REUȘIT CONCURS DE SELECȚIE LA LUPTE LIBERE

BRAȘOV, 13 (prin telefon). Sîmbătă și duminică, sala Dinamo din localitate a găzduit întrecerile **„Cupei 16 Februarie"** la lupte libere, primul concurs de selecție al anului. Competiția s-a bucurat de o participare numeroasă, la startul turneului fiind prezenți 174 de luptători, în rîndul cărora s-au numărat și 12 sportivi de la Dynamo Lukenwalde (R.D.G.). Întrecerile au scos în evidență progresul valoric realizat de un tînăr luptător, **Gh. Brașoveanu** (C.S. Tîrgoviște), **care a reușit să-l învingă la puncte pe fostul campion european, H. Büttner** (R.D.G.) și să se claseze pe primul loc la categoria 100 kg.

Iată-i pe primii trei clasați la cele zece categorii: 48 kg: 1. **O. Feher** (Olimpia Satu Mare), 2. V. Liță (Constr. Hunedoara), 3. A. Vlăsceanu (Petrolul Ploiești); cat. 52 kg.: 1. **C. Măndilă** (Hidrotehnica Constanța), 2. A. Neagu (Dunărea Galați), 3. Fr. Goldmann (Dynamo Lukenwalde); cat. 57 kg.: 1. **V. Cioacă** (Progresul Brăila), 2. A. Văsui (Steagul roșu Bv.), 3. I. Gebulla (Dynamo Luk.); cat. 62 kg.: 1. **P. Dalke** (Dynamo Luk.), 2. S. Brajă (C.S. Tîrgoviște), 3. I. Breazu (St. r. Brașov); cat. 68 kg.: 1. **V. Gheorghiu** (C.F.R. Timișoara), 2. O. Dușa (Steaua), 3. I. Pogăciași (Dinamo Bv.); cat. 74 kg.: 1. **M. Pîrcălabu** (Steaua), 2. C. Fodore (St. r. Brașov), 3. C. Barkotzi (Șc. sp. Tg. Mureș); cat. 82 kg.: 1. **T. Seregely** (Steaua), 2. V. Mihăilă (C.F.R. Timișoara), 3. V. Tigănaș (Nicolina Iași); cat. 90 kg.: 1. **I. Ivanov** (Steaua), 2. R. Lesler (Dynamo Luk.), 3. I. Lup (St. r. Brașov); cat. 100 kg.: 1. **Gh. Brașoveanu** (C.S. Tîrgoviște), 2. V. Pușcașu (Steaua), 3. Al. Szell (Steaua); cat. +100 kg.: 1. **I. Ianco** (Șc. sp. Viitorul Cluj-Napoca), 2. P. Prisăcaru (Rapid), 3. Gh. Plăieșanu (C.S Onești Gh. Gheorghiu-Dej).

C. GRUIA — coresp.

Lunga iarnă fierbinte a boberilor...

(Urmare din pag. I)

pe pîrtie. Zilnic o verifică. Pe pîrtie, ușoare dîre de apă. E cald, peste zero grade. **„Am putea coborî, dar stricăm pîrtia!** spusese profesorul Matei. **Și noi sîntem gazde!".** Virajul 13, cel mai spectaculos din traseu, pare o mare balenă răsturnată. **„Nu-i cel mai periculos!"** spune Panțuru. Mergem mai departe. Fixează, la un moment dat, un punct pe alt viraj. Aici, căldura l-a spart. Oamenii l-au căptușit imediat, dar se simte la mers. **„Cei tineri s-au cam speriat de duritatea pîrtiei".** Cineva ne-a spus chiar că a avut un moment cînd i s-a făcut rău. **„Asta-i dacă s-au născut pe pîrtii artificiale! —** replică Panțuru! Se zărește virajul nr. 8. **„Acesta e cel mai periculos. E strîns!"** La virajul nr. 8, surpriză. Îl întîlnim pe campionul mondial Meinhard Nehmer. A plecat cu colegii să recunoască traseul. Fostul sulițaș măsoară, cu pasul, o anumită porțiune din viraj. Privește ginditor la dîrele lăsate de apă. **„Nu va fi ușor!"** — e tot ce spune Nehmer și pleacă mai departe. **„N-am făcut decît 22 de coboriri!... Prea puțin. Din cauza vremii!** — monologhează Panțuru. Păcat! **Și pentru noi și pentru oamenii care au muncit la înghețarea pîrtiei".** Oamenii aceia, de la I.G.C. Sinaia (director R. Calnegru și tehnician I. Pascu) au pus 360 de tone de gheață pe pîrtie. Gheață adusă cu camioanele de la Ploiești. De la fabrica de gheață. Pentru calcule vă oferim următoarele date: 1750 m. măsoară pîrtia, dintre care 1500 m pentru concurs; un calup de gheață are 25 kg; un camion aduce 208 calupuri; zilnic (adică ziua și noaptea), 5 camioane; de la 5 ianuarie pînă la 28 ianuarie a durat înghețarea; 15 oameni întreține și acum pîrtia. Ziua și noaptea...

...Ploua mărunt. Pe scările hotelului „Sinaia", pilotul Pascu, localnic, privea atent cerul. **„Cînd i se va face pîrtiei instalație de răcire artificială, va fi altceva. Cred, totuși, că va veni vremea bună pentru bob, chiar mîine, poimîine. Să mai facem două-trei coboriri, să simtă bine pîrtia toți colegii mei. Pentru că ne trebuie o medalie. Din august ne gîndim la ea!"...**

STARTUL COMPETIȚIEI SE APROPIE

FOTBAL

ECHIPELE DIVIZIONARE AU SUSȚINUT NOI REPETIȚII

(Urmare din pag. 1)

numeroase ocazii de a înscrie, iar cei care au reușit să concretizeze au fost **Lața** (min. 3) și **Șerbănoiu** (min. 36 și 55) pentru timișoreni, respectiv **Gzil** (min. 37 și 75). Politehnica Timișoara a alinia următoarea formație : **Bathori** (Catona) — **Mioc, Păltinișan, Mehedințu, Vișan — Dembrovschi** (Nucă), **Lața** (Barna), **Roșca — Anghel** (Nadu), **Șerbănoiu, Floareș** (Petrescu). (I. STAN-coresp.).

STEAUA — GLORIA BUZĂU 3—0 (0—0)

Destul de greu au reușit bucureștenii să se desprindă de modestii, dar ambițioșii lor parteneri de întrecere. După o primă repriză albă ca joc și scor, în partea a doua Steaua a desfășurat un joc mai bun. Gloria Buzău, care din acest sezon are la conducerea tehnică un nou antrenor în persoana ex-rapidistului **Ion Ionescu**, a opus o dîrză rezistență atîta timp cît i-a permis condiția fizică. În cele din urmă, elevii antrenorilor **E. Jenei** și **C. Creiniceanu** și-au concretizat superioritatea din teren și pe tabela de marcaj, prin golurile înscrise de **Năstase** (min. 52), **M. Răducanu** (min. 76) și **Aelenei** (min. 86), Arbitrul **R. Stincan** a condus formațiile : STEAUA : **Moraru — Agiu, Fl. Marin, Zahiu, Nițu — Florea, Stoica, Ion Ion — Aelenei, M. Răducanu, Năstase.** GLORIA : **Cristian — Nan, Șimion, Neculcea, Tulpan — Anghel, Petrache, Chiorcău — Oprișan, Stan, Negoescu.** După pauză au mai jucat : Moise — la Steaua și Stelian, Vlad și R. Ionescu — la Gloria. (Aurel PĂPĂDIE).

CORVINUL HUNEDOARA — ELORE SPARTAKUS BEKESCSABA 2—1 (1—0)

Cele două echipe au furnizat o întîlnire plăcută cu numeroase faze de poartă. Golurile au fost marcate de **Stan** (min. 41) și **Angelescu** (min. 60) pentru hunedoreni, respectiv **Kiralyvari** (min. 89). Corvinul a prezentat următoarea formație : **Bologan — Stan, Tonca, Vlad, Miculescu — Angelescu, Economu, R. Nunweiller — Șumulanschi, Georgescu, Bucur.** Au mai jucat I. Gabriel, Gruber, Dina, Lazăr, Savu și Albu. (I. VLAD-coresp.).

MINERUL MOTRU — SELECȚIONATA VIDIN 2—2 (0—2)

Partidă echilibrată, urmărită de aproximativ 4 000 de spectatori. Au marcat : **Firțulescu** (min. 64, din 11 m) și **Săvulea** (min. 79) pentru gazde, **Khirilov** (min. 27) și **Iordanov** (min. 30) pentru oaspeți. (G. JUGĂNARU-coresp.).

Mingea șutată de Florea *(Steaua) este blocată de portarul buzoian* Cristian. *(Fază din meciul* Steaua — Gloria Buzău)

AURUL BRAD — ELORE SPARTAKUS BEKESCSABA 2—1 (0—0)

Întîlnirea a avut loc sîmbătă și a plăcut prin dinamismul și angajamentul ambelor formații. Au marcat : **Golda** (min. 47) și **Gabor** (min. 75) pentru gazde, respectiv **Vozak** (min. 86). (AL. JURCĂ-coresp.).

MUREȘUL TOPLIȚA — A.S.A. TG. MUREȘ 1—1 (0—0)

Meciul s-a jucat sîmbătă. Au marcat **Hădăreanu** (min. 55) pentru gazde, **Hajnal** (min. 77) pentru oaspeți. A.S.A. a folosit formația : **Vunvulea — Körtesi, Gligore, Unchiaș, Onuțan — Szölösi, Naghi, Hajnal — Ruja, Marton** (Fanici), **Both II.** (V. COȘORCA-coresp.).

F.C. CONSTANȚA — DINAMO BUCUREȘTI 0—1 (0—0)

7 000 de spectatori au urmărit o partidă de bun nivel tehnic, mai puțin la capitolul finalizare, în care jucătorii ambelor formații s-au dovedit deficitari. Unicul gol al întîlnirii a fost marcat de **Costache** (min. 58). Au jucat următoarele formații : F.C. CONSTANȚA : **Ștefănescu** (Popa) — **Mustafa, Antonescu, Nistor, Codin** (Gâtej) — **Buduru, Petcu, Hoffmeister — Dragnea, Peniu** (Tararache), **Turcu.** DINAMO : **Ștefan — Lucuță, Dobrău, G. Sandu, Costache — Dinu, I. Moldovan** (I. Marin), **Custov** (Dumitrache II) — **A. Moldovan, Roznai, Lucescu.** (C. POPA-coresp.).

F.C.M. REȘIȚA — U.M. TIMIȘOARA 3—0 (3—0)

Gazdele au avut o primă repriză foarte bună, superioritatea lor fiind concretizată prin golurile marcate de **Bora** (min. 5 și 8) și **Atodiresei** (min. 44). F.C.M. : **Windt — Chivu, Kiss, Hergane, Filipescu — Gabel, Bora, Porațchi — Atodiresei, Tănase, Florea.** Au mai jucat : Ilieș, Bojin, Portic, Căprioru și Boțonea. (D. PLĂVIȚIU-coresp.).

MUSCELUL CÎMPULUNG — UNIVERSITATEA CRAIOVA 3—2 (1—0)

Jucătorii divizionarei C Muscelul au oferit o plăcută surpriză celor aproximativ 6 000 de spectatori, nu numai prin victoria obținută, cît mai ales prin buna lor evoluție, remarcabile fiind organizarea jocului și incisivitatea în atac. Au marcat : **Miuțu** (min. 6), **Pamfil** (min. 49) și **Dobrescu** (min. 51) pentru gazde, respectiv **Negrilă** (min. 55 și 81, din 11 m). Universitatea a utilizat următoarea formație : **Purcaru — Negrilă, Deselnicu, Ștefănescu, Berneanu — Donose, Cîrțu, Beldeanu — Crișan, Oblemenco, Cămătaru.** Au mai jucat : Lung, Tilihoi, Purima, Geolgău, Călin, Țicleanu. (P. MATEOIU-coresp.).

CEAHLĂUL P. NEAMȚ — A.S.A. TG. MUREȘ 1—1 (1—1)

Partidă antrenantă, cu multe faze de poartă. Gazdele, deși au avut 8 juniori în formație, au dat o replică dîrză. Au marcat : **Fazekaș** (min. 9) pentru oaspeți și **Mustață** (min. 44) pentru gazde. A.S.A. a prezentat următoarea echipă : **Nagel — Gligore, Ispir, Unchiaș, Onuțan — Naghi, Szölösi, Hajnal — Marton, Fazekaș, Both II.** Au mai jucat : Körtesi, Ruja și Fanici. (R. TOMA-coresp.).

PROGRAMUL RETURULUI DIVIZIEI B SERIA I

ETAPA A 18-A (13 martie)

Gloria Buzău	— Petrolul Ploiești	(0—2)
C.S.U. Galați	— Relonul Săvinești	(1—2)
C.F.R. Pașcani	— Oltul Sf. Gheorghe	(1—2)
F.C. Brăila	— C.S.M. Borzești	(1—0)
Metalul Plopeni	— Olimpia Rm. Sărat	(4—0)
Unirea Focșani	— Celuloza Călărași	(1—2)
C.S.M. Suceava	— Portul Constanța	(1—1)
Ceahlăul P. Neamț	— Minerul G. Hum.	(0—2)
Prahova Ploiești	— Victoria Tecuci	(1—2)

ETAPA A 19-A (20 martie)

Relonul Săvinești	— C.F.R. Pașcani	(0—0)
Olimpia Rm. Sărat	— Gloria Buzău	(1—1)
Petrolul Ploiești	— C.S.U. Galați	(2—1)
Victoria Tecuci	— Unirea Focșani	(0—2)
Celuloza Călărași	— F.C. Brăila	(0—1)
Oltul Sf. Gheorghe	— Prahova Ploiești	(0—1)
C.S.M. Borzești	— Ceahlăul P. Neamț	(0—0)
Portul Constanța	— Metalul Plopeni	(1—4)
Minerul G. Hum.	— C.S.M. Suceava	(0—0)

ETAPA A 20-A (27 martie)

Unirea Focșani	— Metalul Plopeni	(1—2)
Celuloza Călărași	— Petrolul Ploiești	(1—2)
Ceahlăul P. Neamț	— Portul Constanța	(0—5)
Prahova Ploiești	— Relonul Săvinești	(0—1)
Oltul Sf. Gheorghe	— Minerul G. Hum.	(1—2)
C.S.U. Galați	— Victoria Tecuci	(1—2)
C.F.R. Pașcani	— C.S.M. Suceava	(0—1)
Gloria Buzău	— C.S.M. Borzești	(0—0)
F.C. Brăila	— Olimpia Rm. Sărat	(1—1)

ETAPA A 21-A (3 aprilie)

C.S.M. Suceava	— Prahova Ploiești	(0—0)
Metalul Plopeni	— Ceahlăul P. Neamț	(0—1)
Victoria Tecuci	— Gloria Buzău	(0—2)
Petrolul Ploiești	— Minerul G. Hum.	(1—0)
Olimpia Rm. Sărat	— C.S.U. Galați	(0—2)
C.S.M. Borzești	— Oltul Sf. Gheorghe	(0—1)
C.F.R. Pașcani	— Celuloza Călărași	(1—2)
Relonul Săvinești	— F.C. Brăila	(1—2)
Portul Constanța	— Unirea Focșani	(0—0)

ETAPA A 22-A (10 aprilie)

C.S.M. Borzești	— Victoria Tecuci	(0—2)
Gloria Buzău	— Portul Constanța	(0—0)
Olimpia Rm. Sărat	— Relonul Săvinești	(1—2)
C.S.U. Galați	— C.F.R. Pașcani	(1—1)
Metalul Plopeni	— Petrolul Ploiești	(0—2)
Ceahlăul P. Neamț	— Unirea Focșani	(0—0)
Oltul Sf. Gheorghe	— C.S.M. Suceava	(0—2)
Prahova Ploiești	— Celuloza Călărași	(0—3)
Minerul G. Hum.	— F.C. Brăila	(0—1)

ETAPA A 23-A (17 aprilie)

Oltul Sf. Gheorghe	— Metalul Plopeni	(0—0)
Celuloza Călărași	— C.S.M. Borzești	(0—1)
Portul Constanța	— Prahova Ploiești	(1—4)
F.C. Brăila	— Victoria Tecuci	(0—0)
Relonul Săvinești	— Gloria Buzău	(0—2)
C.S.M. Suceava	— C.S.U. Galați	(0—1)
C.F.R. Pașcani	— Minerul G. Hum.	(0—1)
Unirea Focșani	— Olimpia Rm. Sărat	(2—1)
Petrolul Ploiești	— Ceahlăul P. Neamț	(3—2)

ETAPA A 24-A (24 aprilie)

Unirea Focșani	— Relonul Săvinești	(1—2)
Prahova Ploiești	— Metalul Plopeni	(1—2)
C.S.M. Suceava	— F. C. Brăila	(2—2)
Ceahlăul P. Neamț	— Celuloza Călărași	(0—1)
C.S.M. Borzești	— Portul Constanța	(0—0)
Olimpia Rm. Sărat	— Petrolul Ploiești	(0—6)
Gloria Buzău	— Oltul Sf. Gheorghe	(0—0)
Minerul G. Hum.	— C.S.U. Galați	(0—3)
Victoria Tecuci	— C.F.R. Pașcani	(0—1)

ETAPA A 25-A (1 mai)

F.C. Brăila	— Ceahlăul P. Neamț	(2—4)
Gloria Buzău	— C.S.M. Suceava	(0—1)
Victoria Tecuci	— Oltul Sf. Gheorghe	(0—6)
Olimpia Rm. Sărat	— C.F.R. Pașcani	(1—2)
Minerul G. Hum.	— Unirea Focșani	(0—1)
C.S.U. Galați	— Prahova Ploiești	(1—2)
Petrolul Ploiești	— Portul Constanța	(2—0)
Metalul Plopeni	— Celuloza Călărași	(0—1)
Relonul Săvinești	— C.S.M. Borzești	(0—2)

ETAPA A 26-A (8 mai)

Portul Constanța	— Victoria Tecuci	(0—0)
C.F.R. Pașcani	— C.S.M. Borzești	(0—1)
C.S.U. Galați	— F.C. Brăila	(2—2)
Prahova Ploiești	— Petrolul Ploiești	(0—1)
Celuloza Călărași	— Minerul G. Hum.	(0—2)
Ceahlăul P. Neamț	— Relonul Săvinești	(1—2)
Oltul Sf. Gheorghe	— Unirea Focșani	(0—2)
C.S.M. Suceava	— Olimpia Rm. Sărat	(0—0)
Metalul Plopeni	— Gloria Buzău	(0—0)

ETAPA A 27-A (15 mai)

C.S.M. Borzești	— C.S.M. Suceava	(0—1)
Unirea Focșani	— C.S.U. Galați	(1—2)
Portul Constanța	— Oltul Sf. Gheorghe	(0—1)
Victoria Tecuci	— Metalul Plopeni	(0—3)
Ceahlăul P. Neamț	— Olimpia Rm. Sărat	(3—1)
Gloria Buzău	— Celuloza Călărași	(0—0)
Prahova Ploiești	— C.F.R. Pașcani	(0—3)
F.C. Brăila	— Petrolul Ploiești	(0—4)
Minerul G. Hum.	— Relonul Săvinești	(1—3)

ETAPA A 28-A (22 mai)

Celuloza Călărași	— C.S.U. Galați	(0—3)
C.S.M. Suceava	— Ceahlăul P. Neamț	(1—2)
F.C. Brăila	— Gloria Buzău	(0—1)
Petrolul Ploiești	— Oltul Sf. Gheorghe	(0—0)
C.S.M. Borzești	— Prahova Ploiești	(0—2)
Relonul Săvinești	— Metalul Plopeni	(0—2)
C.F.R. Pașcani	— Unirea Focșani	(1—1)
Minerul G. Hum.	— Victoria Tecuci	(0—4)
Olimpia Rm. Sărat	— Portul Constanța	(0—0)

ETAPA A 29-A (29 mai)

Victoria Tecuci	— Olimpia Rm. Sărat	(0—1)
Prahova Ploiești	— Gloria Buzău	(0—1)
Oltul Sf. Gheorghe	— Ceahlăul P. Neamț	(0—2)
Metalul Plopeni	— Minerul G. Hum.	(1—1)
Celuloza Călărași	— C.S.M. Suceava	(0—1)
C.F.R. Pașcani	— Portul Constanța	(1—3)
Relonul Săvinești	— Petrolul Ploiești	(1—4)
C.S.U. Galați	— C.S.M. Borzești	(0—1)
Unirea Focșani	— F.C. Brăila	(1—3)

ETAPA A 30-A (5 iunie)

Minerul G. Hum.	— Prahova Ploiești	(0—3)
F.C. Brăila	— Metalul Plopeni	(0—0)
Gloria Buzău	— C.F.R. Pașcani	(0—0)
Ceahlăul P. Neamț	— C.S.U. Galați	(0—3)
C.S.M. Borzești	— Olimpia Rm. Sărat	(0—2)
Petrolul Ploiești	— Unirea Focșani	(1—0)
Oltul Sf. Gheorghe	— Celuloza Călărași	(0—3)
C.S.M. Suceava	— Victoria Tecuci	(1—2)
Portul Constanța	— Relonul Săvinești	(0—1)

ETAPA A 31-A (12 iunie)

Relonul Săvinești	— C.S.M. Suceava	(0—2)
Olimpia Rm. Sărat	— Oltul Sf. Gheorghe	(0—2)
Prahova Ploiești	— F.C. Brăila	(2—1)
Portul Constanța	— Celuloza Călărași	(0—3)
Minerul G. Hum.	— Gloria Buzău	(1—4)
C.F.R. Pașcani	— Ceahlăul P. Neamț	(1—2)
Unirea Focșani	— C.S.M. Borzești	(0—3)
C.S.U. Galați	— Metalul Plopeni	(1—3)
Victoria Tecuci	— Petrolul Ploiești	(0—5)

ETAPA A 32-A (19 iunie)

Metalul Plopeni	— C.F.R. Pașcani	(1—3)
Victoria Tecuci	— Relonul Săvinești	(0—1)
Oltul Sf. Gheorghe	— C.S.U. Galați	(3—4)
Petrolul Ploiești	— C.S.M. Suceava	(0—0)
Celuloza Călărași	— Olimpia Rm. Sărat	(1—2)
C.S.M. Borzești	— Minerul G. Hum.	(0—5)
F.C. Brăila	— Portul Constanța	(1—2)
Ceahlăul P. Neamț	— Prahova Ploiești	(1—3)
Gloria Buzău	— Unirea Focșani	(0—2)

ETAPA A 33-A (26 iunie)

C.S.U. Galați	— Gloria Buzău	(1—1)
Prahova Ploiești	— Olimpia Rm. Sărat	(1—1)
C.S.M. Suceava	— Unirea Focșani	(0—2)
Ceahlăul P. Neamț	— Victoria Tecuci	(1—3)
Oltul Sf. Gheorghe	— F.C. Brăila	(1—1)
C.F.R. Pașcani	— Petrolul Ploiești	(0—2)
C.S.M. Borzești	— Metalul Plopeni	(0—2)
Celuloza Călărași	— Relonul Săvinești	(1—3)
Minerul G. Hum.	— Portul Constanța	(2—5)

ETAPA A 34-A (3 iulie)

Relonul Săvinești	— Oltul Sf. Gheorghe	(0—2)
Portul Constanța	— C.S.U. Galați	(1—2)
F.C. Brăila	— C.F.R. Pașcani	(1—3)
Olimpia Rm. Sărat	— Minerul G. Hum.	(0—4)
Petrolul Ploiești	— C.S.M. Borzești	(1—0)
Victoria Tecuci	— Celuloza Călărași	(1—1)
Gloria Buzău	— Ceahlăul P. Neamț	(1—3)
Metalul Plopeni	— C.S.M. Suceava	(1—2)
Unirea Focșani	— Prahova Ploiești	(0—3)

• Între paranteze, rezultatele din tur.

În discuție — pregătirea și jocul

OFENSIVĂ? DA, DAR CU MĂSURI PREVENTIVE...

Săptămîna trecută, miercuri, la ora testului cu Rapid, echipa F. C. Baia Mare s-a aflat la cel de-al patrulea meci în 4 zile. Ziua și... jocul. **„Îmi sînt necesare, acum, cît mai multe asemenea jocuri pentru a definitiva anumite elemente de tactică"**, ne spunea **Viorel Mateianu** în pauza meciului desfășurat în Giulești. Și primele roade ale unui astfel de plan de activitate, cu pondere pe latura tactică, întocmit de tînărul antrenor, au apărut în jocul băimărenilor. Echipa a acționat gîndit, folosind o inteligentă mișcare în momentul atacului.

Schema pe care formația oaspete a pus mare preț ni s-a părut a fi aceea în care virful central, **Moldovan**, efectua deplasări laterale, dizlocîndu-l pe stoperul bucureștean **Grigoraș** și permițînd coechipierilor infiltrări în zona centrală a defensivei feroviare. Cu toate că terenul era dificil, F.C. Baia Mare a controlat jocul în cea mai mare parte a primei reprize, creîndu-și, comparativ cu partenera de întrecere, ocazii mai numeroase și mai clare. **Atacantul tehnic și ingenios care a fost Mateianu și-a pus amprenta pe stilul echipei din Baia Mare, așa cum a făcut-o și la Progresul.**

Ceea ce a funcționat mai puțin bine a fost modul de acțiune a echipei în situație de apărare, dar, în condițiile ofensivei elaborate a Rapidului (prin pregătirea mai lentă a atacurilor), aceste slăbiciuni n-au fost izbitoare. Defecțiunile jocului în situația de apărare au apărut mai pregnant după reluare, cînd, în dorința de a remonta pe tabela de scor, ofensiva declanșată de F.C. Baia Mare a avut un însemnat coeficient de hazard, în sensul că replierea ansamblului, ca și marcajul individual au operat cu mai multe fisuri. Mai ales la situația de 1—2, cînd Rapid s-a retras deliberat pe poziții, lăsîndu-i adversarului spații largi de manevră, și alegînd, pentru replica ofensivă, arma contraatacului. Rezultatul ? În puține minute gazdele au ajuns la 4—1, ratînd și alte ocazii, create pe porțiunile laterale ale frontului de atac, cît și în zona frontală. În zadar s-a agitat, de pe margine, antrenorul oaspeților : **sistemul de suplinire preconizat** (gen aripă—fundaș lateral) **a funcționat cu rateuri, s-a dovedit poate pretențios la nivelul eșalonului respectiv.** Cel puțin în momentul de față. Și, totuși, în răstimpul care a mai rămas pînă la startul de primăvară, antrenorul băimărenilor, va trebui să pună la punct întreg mecanismul de joc. **În așa fel încît la declanșarea acțiunilor ofensive să prevadă, pe cît cu putință, și necesarele măsuri preventive.** Căci, în timpul jocului, mingea trece, din cînd în cînd, și sub controlul adversarului. Și-atunci trebuie să știi să te aperi.

Gheorghe NICOLAESCU

SPORTUL STUDENȚESC A PLECAT IERI ÎN ITALIA

Ieri dimineață, Sportul studențesc s-a deplasat la Timișoara, de unde azi își va continua călătoria spre Italia — țară în care este invitată pentru un turneu de 3—4 jocuri. Printre echipele pe care urmează a le întîlni studenții bucureșteni figurează **Lazio** și — probabil — **Fiorentina.** Împreună cu jucătorii care au evoluat sîmbătă în Giulești, mai fac deplasarea în Italia : **Mircea Sandu** (el nu a fost folosit în meciul cu Rapid, deoarece în aceeași zi s-a oficiat căsătoria lui cu handbalista Simona Arghir), **Ciugarin, Bunea** și alți componenți ai lotului studenților bucureșteni.

Un sondaj printre jucători

OPINII DESPRE RIDICAREA CALITATIVĂ A FOTBALULUI NOSTRU

Problema esențială a activității fotbalistice actuale — **ridicarea calitativă a acestui sport — trebuie să preocupe în egală măsură pe toți factorii interesați. În primul rînd, pe cei care lucrează nemijlocit în domeniul fotbalului. Și, dintre aceștia, pe jucători, cei care — efectiv — pot și au datoria să contribuie cît mai substanțial la principalul obiectiv, pe care l-am amintit, acela de a ridica una dintre cele mai populare discipline sportive de la noi la un nivel înalt al performanțelor, așa cum au reușit alte ramuri.**

Am socotit, de aceea, că este necesar să cunoaștem și părerile unor jucători în privința celor mai eficiente măsuri pentru ca scopul pus în fața activității fotbalistice să fie atins. Sondajul nostru, în rîndul jucătorilor a trei echipe din Divizia A — **Sportul studențesc, A.S.A. Tg. Mureș și Corvinul Hunedoara — a urmărit să constate, pe de o parte, dacă jucătorii de frunte din fotbalul nostru sînt conștienți asupra rolului lor în acțiunea de ridicare calitativă a acestui sport, iar pe de alta să găsească — eventual — propuneri demne de luat în seamă de către forul nostru de specialitate.**

Ne-am adresat, prin urmare, cu întrebarea : „CARE CREDEȚI CĂ SÎNT ACȚIUNILE, CĂILE, MIJLOACELE CELE MAI EFICIENTE PENTRU ASIGURAREA UNEI REALE CREȘTERI CALITATIVE A FOTBALULUI NOSTRU ?" La ea au răspuns jucătorii **M. Sandu, Marica, M. Olteanu, Cazan, Vlad, Cassai, Tănăsescu, Grosu, Predeanu** (Sportul studențesc), **Ispir, Fazekaș, Naghi, Varodi, Unchiaș** (A.S.A. Tg. Mureș), **Vlad, Angelescu, Dumitriu IV, I. Gabriel, Șurenghin, Economu** (Corvinul). Cum se poate constata cu ușurință, sînt sportivi din toate categoriile de virstă, din toate compartimentele, cu o mai mare sau mai mică experiență competițională. Să parcurgem, acum, răspunsurile lor.

Spre satisfacția noastră, am constatat că majoritatea răspunsurilor vizează obligațiile jucătorilor de performanță în acțiunea de ridicare a fotbalului nostru. **„O totală dăruire în munca de pregătire, dublată de o viață sportivă fără reproș, o schimbare a mentalității privind angajamentul meci de meci"** iată, de pildă, părerea lui **Vlad** (Sp. studențesc). Alte răspunsuri vorbesc despre necesitatea unei **„mari seriozități în joc și în afara lui"** sau socotesc că **„un progres vizibil al fotbalului nostru s-ar efectua dacă noi, jucătorii, am da totul în fiecare partidă, la club sau în loturile reprezentative, obținînd astfel o creștere treptată și sigură a potențialului fiecăruia dintre noi"** (Șurenghin).

Un alt subiect, des amintit de către jucătorii chestionați e și acela, esențial, mai cu seamă că se referă la viitorul fotbalului, al activității copiilor și juniorilor". **„Realizarea unor miniterenuri în cartiere, cu mijloace locale, necostisitoare, spre a se asigura atragerea cît mai multor copii în practicarea zilnică a fotbalului, în orele libere"** iată un răspuns ; altul vorbește despre **„...fortificarea fotbalului școlar prin predarea lui de către cadre specializate"** ; internaționalul **Tănăsescu** opinează pentru **„organizarea și mai temeinică a centrelor de juniori și copii, contribuția de executanți a fotbaliștilor din echipele de performanță nefiind de neglijat".** Alte păreri subliniază necesitatea **„înființării cît mai multor școli și licee de specialitate".**

Ca un aspect legat direct de pregătirea și randamentul jucătorilor fruntași, apare foarte des, în răspunsurile primite, acela al recuperării. **„Rezolvarea recuperării în raport cu cerințele actuale"** menționează **Marica,** subliniind probabil și situația de la stadionul Politehnica, unde lucrările pentru amenajarea vestiarelor, începute de peste un an, sînt departe de a fi terminate. **„Efectuarea recuperării după efortul de la antrenamente și jocuri pretinde și mijloace cît mai adecvate și moderne, dar și contribuția jucătorului privind tocmai necheltuirea energiei recuperate pe alte căi"**, iată opinia unuia dintre cei mai serioși și conștiincioși jucători ai noștri, căpitanul echipei A.S.A. Tg. Mureș, **Ispir.**

Foarte multe răspunsuri pledează pentru adoptarea unui stil cît mai apropiat de caracteristicile jucătorilor noștri : **„Să încercăm să folosim un stil de joc propriu nouă, fără să copiem exagerat și inutil alte stiluri, care nu ne avantajează".** Sondajul nostru a prilejuit și atacarea unor subiecte — destul de importante și ele — cum sînt : **alegerea unor adversari cît mai puternici în partidele internaționale amicale, de la care avem de învățat ; eforturi pentru crearea unor cluburi puternice și în orașele din provincie, care, alături de cele din Capitală, să asigure un eșalon fruntaș cît mai puternic ; grijă și meticulozitate sporită în operațiile de alcătuire a loturilor reprezentative, astfel ca în ele să fie cuprinse cu adevărat cei mai buni jucători ai momentului ; utilizarea unor cît mai competenți și mai principiali oameni în comisiile de specialitate ale F.R.F., în conducerile cluburilor și asociațiilor etc.**

Deci, mica noastră anchetă în rîndurile jucătorilor a trei divizionare A a demonstrat că mulți dintre acești sportivi fruntași sînt preocupați de problema creșterii calitative a fotbalului nostru, că ei cunosc bine unele dintre deficiențele activității, adeseori semnalate și în coloanele ziarului nostru. **Să sperăm că, fiind conștienți pe deplin de datoriile foarte importante care le revin, jucătorii noștri de frunte vor depune toate străduințele spre a aduce, chiar din sezonul care începe peste puțină vreme, o contribuție mai substanțială la ridicarea calitativă a fotbalului nostru, obiectivul nr. 1 al existenței acestei așa de iubite discipline.**

Eftimie IONESCU

ANTONESCU: „LA 32 DE ANI, MĂ STRĂDUIESC SĂ RĂMÎN UTIL ECHIPEI MELE"

Căpitanul echipei F.C. Constanța, **Dumitru Antonescu,** este foarte bine cunoscut și apreciat de iubitorii fotbalului din țara noastră. La vîrsta de 32 de ani — pe care îi va împlini în martie —, el continuă să se dăruiască cu pasiune sportului cu balonul rotund, să fie un exemplu, demn de urmat, nu numai pentru coechipierii săi, ci și pentru mulți alții dintre jucătorii noștri de fotbal. Evidențiat de antrenorii săi pentru modul conștiincios în care și în această iarnă a înțeles să se încadreze în programul de pregătire al echipei, situîndu-se printre cei ce răspund cel mai bine solicitărilor, Antonescu ne-a împărtășit, cu ocazia unei recente convorbiri avute cu el la Constanța, cîteva dintre impresiile, gîndurile și dorințele sale.

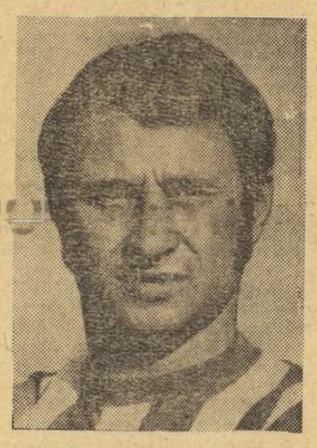

„Deși nu mai sînt la fel de tînăr ca majoritatea colegilor mei — ne-a spus el pentru început — iar cerințele devin tot mai mari, mă străduiesc să rămîn util echipei, la care — iată — s-au împlinit 10 ani de cînd joc. De altfel, mi-am propus să trec de 350 de meciuri jucate în prima divizie (în prezent am 308), ceea ce ar însemna să participăm încă două ediții de campionat, și sper că voi reuși acest lucru".

— Cum apreciezi pregătirile făcute în această iarnă, precum și starea de spirit a echipei ?

— Rămînînd acasă, la Constanța, condițiile de pregătire au fost mai bune. Am putut, astfel, îmbina antrenamentele fizice cu cele pentru îmbunătățirea tehnicii, capitol la care echipa noastră era deficitară. Atmosfera de lucru a fost și este foarte bună. Dîndu-și seama că de acumulările din această perioadă va depinde evoluția echipei în returul campionatului, ieșirea ei din situația grea în care se află, toți componenții lotului au muncit cu tragere de inimă.

— F.C. Constanța se află actualmente pe locul 16 și în retur va avea de susținut mai multe meciuri în deplasare decît pe teren propriu...

— Perspectiva nu este, firește, prea roză, dar eu cred (și la fel ca mine gîndesc toți colegii, antrenorii, conducerea clubului) că vom reuși să depășim dificultățile. Pentru aceasta este necesară, însă, o creștere sensibilă a eficacității atacului, mai ales la jocurile din deplasare. Pînă acum, apărarea a dus, în general, greul, înaintașii înscriind doar două goluri în toate cele 8 meciuri de campionat disputate în toamnă în afara Constanței. În noul sezon este și datoria lor de a lupta mai mult pentru culorile echipei, pentru victoriile ei. Folosind prilejul, aș face un apel și la publicul nostru constănțean să fie mai aproape de echipă, să o încurajeze și în momentele grele, nu numai atunci cînd conduce cu două sau trei goluri. Aportul spectatorilor poate fi foarte important pentru moralul echipei și noi avem nevoie de el.

Constantin FIRĂNESCU

EXCURSIILE SĂPTĂMÎNII 14-20 FEBRUARIE 1977

Intreprinderea de turism, hoteluri și restaurante București a pregătit pentru dvs.

— Excursii de 2 1/2 zile cu plecarea de vineri 18 februarie a.c.

— pe Valea Prahovei, pentru a admira feeria zăpezii în peisajul cunoscut. Cazarea în noul și ultramodernul hotel Sinaia. Călătoria cu autocarul. Prețul 247 lei.

— pe platoul Bucegilor, la 1950 m. altitudine, cabana Piatra Arsă oferă ospitalitatea sa amatorilor de schi și excursii montane. Transportul cu trenul. Prețul 149 lei.

— Excursii de 1 1/2 zi. Plecarea sîmbătă 19 februarie a.c.

CU AUTOCARUL

— pe trasee pitorești : București — Sinaia (cazare la hotel) preț 137 lei ; București — Slănic — Cheia (cazare în vile) 131 lei ; București — Călimănești — Voineasa (cazare hotel) 193 lei.

— la cabane :
  — Bunloc (munții Bîrsei) = 112 lei
  — Căminul Alpin (munții Bucegi) = 107 lei
  — Diham (munții Dihamului) = 107 lei
  — Gura Riului (munții Piatra Craiului) = 136 lei
  — Miorița (munții Bucegi) = 107 lei
  — Piata Mare (munții Bîrsei) = 108 lei
  — Poiana Secuilor (munții Bîrsei) = 107 lei

— Excursii de o zi (duminică 20 februarie a.c.)

— Buc. — Cheia se asigură transportul cu autocarul, un dejun și ghid = 69 lei,
— București — Curtea de Argeș, se asigură transportul cu autocarul, un dejun și ghid = 84 lei.
— București — Poiana Brașov, se asigură transportul cu autocarul, un dejun și ghid = 84 lei,
— București — Predeal ; se asigură transportul cu autocarul, un dejun și ghid = 59 lei,
— București — Călimănești — Voineasa, se asigură transportul cu autocarul, un dejun și ghid = 84 lei.

CU TRENUL

— București — Sinaia — Bușteni — Azuga — Predeal = 38 lei.

— În fiecare zi, de marți pînă sîmbătă, la ora 7, de la hotelul Intercontinental se pleacă la Predeal.

Duminică din cartierele Titan, Drumul Taberei și Berceni, la orele 6.30 autocarele vor pleca în clasicele excursii de la „punct fix".

Pentru grupuri organizate sau turiști individuali în tot cursul săptămînii, întreprinderea noastră organizează excursii atractive.

Înscrieri și relații la filialele de turism din Calea Griviței nr. 140, Bd. Republicii nr. 4 și 68 și Bd. N. Bălcescu 35.

I.T.H.R. urează tuturor participanților satisfacții depline !

LOTO-PRONOSPORT INFORMEAZĂ

NUMERELE EXTRASE LA TRAGEREA SPECIALĂ PRONOEXPRES DIN 13 FEBRUARIE 1977

FOND GENERAL DE CÎȘTIGURI : 1.453.684 lei.
EXTRAGEREA I : 20 35 5 1 29 25
EXTRAGEREA a II-a : 17 42 8 43 16
EXTRAGEREA a III-a : 45 33 39 19 11 1
EXTRAGEREA a IV-a : 27 40 21 1 26 35
EXTRAGEREA a V-a : 45 18 41 26 13 42 6 39

ASA ARATĂ O VARIANTĂ CU 13 REZULTATE EXACTE LA CONCURSUL PRONOSPORT, ETAPA DIN 13 FEBRUARIE 1977

I.	Bologna — Verona	x
II.	Fiorentina — Cesena	1
III.	Internazionale — Foggia	x
IV.	Juventus — Lazio	1
V.	Napoli — Catanzaro	ANULAT
VI.	Perugia — Milan	1
VII.	Roma — Genoa	1
VIII.	Sampdoria — Torino	2
IX.	Lecce — Catania	x
X.	Novara — Monza	x
XI.	Palermo — Ternana	x
XII.	Pescara — Varese	1
XIII.	Spal — Cagliari	x

Fond de cîștiguri : 530.784 lei, din care 37.486 lei, report.

Ancheta ziarului „Sport" — Bratislava

ŞTEFAN BIRTALAN,
CEL MAI BUN HANDBALIST AL ANULUI 1976

În clasamentul feminin, Zinaida Turcina (U.R.S.S.) pe primul loc

Cu cîteva zile în urmă, au fost făcute publice rezultatele unei interesante anchete internaționale întreprinse de redacția ziarului „Sport" din Bratislava cu tema : **„Desemnați pe primii 7 handbaliști și handbaliste pe anul 1976".** La această anchetă au răspuns 10 comentatori de specialitate din tot atîtea țări, după care acordîndu-se puncte în funcție de poziția fiecărui jucător sau jucătoare pe listele respective s-au întocmit două clasamente generale.

La masculin primul loc a revenit maestrului emerit al sportului Ștefan Birtalan, golgeterul ultimei ediții a turneului olimpic (32 de goluri la egalitate cu danezul Bengt Larssen) **și al ultimei ediții a campionatului mondial** (43 de goluri). **Sportivul român a totalizat în clasamentul ziarului „Sport" 43 de puncte** și este urmat, în continuare de **Jerzy Klempel** (Polonia) 37 p, **Hrivoje Horvat** (Iugoslavia) 31 p, **Valeri Gasii** (Uniunea Sovietică) 29 p, **Vladimir Maximov** (Uniunea Sovietică) 26 p, **Joachim Deckarm** (R.F.G.) 21 p și pe locul 7 **Mihail Iscenko** (Uniunea Sovietică) 15 p. Interesant este faptul că pe locul 8 este un alt handbalist român, **Cristian Gațu** cu 10 p. **În total au fost punctați 24 de jucători**

În clasamentul feminin, primul loc a revenit cunoscutei handbaliste **Zinaida Turcina,** conducătoarea de joc a reprezentativei sovietice, care a totalizat 50 de puncte. Clasamentul se prezintă în continuare astfel : 2. **Tatiana Makareț** (Uniunea Sovietică) 45 p, 3. **Waltraudt Kretzschmar** (R.D.G.) 43 p, 4. **Amalia Sterbinszky** (Ungaria) 37 p, 5. **Natalia Serstriuk** (Uniunea Sovietică) 30 p, 6. **Kristine Richter** (R.D.G.) 10 p, 7. **Agatha Bujdoső** (Ungaria) 8 p. Dintre jucătoarele noastre au primit voturi : **Simona Arghir** 5 p, **Magda Mikloș** și **Doina Cojocaru** cîte un punct. **În total au fost clasificate 18 handbaliste.**

SPORTUL ÎN LUME

FLORIN GHEORGHIU CONTINUĂ SĂ CONDUCĂ LA „COSTA DEL SOL"

MADRID, 13 (Agerpres). — Marele maestru român Florin Gheorghiu se menține lider în turneul internațional de șah „Costa del sol", care se desfășoară la Malaga, totalizînd 5 puncte după cea de-a 7-a rundă, în care l-a învins în 37 de mutări pe maestrul spaniol Antonio Medina. În alte partide ale rundei s-au înregistrat remize : Castro — Tatai, Byrne — Garcia, Christiansen — Ruiz. Restul, întrerupte. Ciocîltea a remizat în 45 mutări partida din runda a 6-a cu Castro.

În runda a șasea Florin Gheorghiu obținuse remiza în 20 de mutări cu marele maestru american Robert Byrne, rezultat înregistrat și în partidele Pavlov — Piasetsky, Bellon — Robatsch și Ruiz — Medina. Christiansen l-a învins pe Tatai.

Clasamentul se prezintă astfel: 1. **Gheorghiu** (România) 5 puncte ; 2—3. **Byrne** și **Christiansen** (ambii S.U.A.) 4½ p ; 4. **Garcia** (Spania) 4 p ; 5—7. **Medina** (Spania), **Castro** (Columbia) și **Piasetsky** (Canada) — 3½ p; 8. **Ciocîltea** (România) 3 p (1).

TURNEUL FINAL AL C.C.E. LA VOLEI FEMININ

La Izmir (Turcia) a început turneul final al „Cupei campionilor europeni" la volei (feminin). În prima zi a competiției, echipa Nim Budapesta a învins cu 3—0 (13, 12, 9) formația Traktor Schwerin (R.D. Germană), iar Dinamo Moscova a dispus cu 3—0 (4, 4, 11) de echipa Levski Spartak Sofia.

AGENDA SĂPTĂMÎNII

14—20	TENIS	Turnee la San José-California (MP) ; Toronto (WCT) și Los Angeles (VS)
14—21	PATINAJ ARTISTIC	Concursul „Prietenia", la Sofia
15	FOTBAL	Sel. jucătorilor profesioniști din Franța — Sel. divizionară a României, la Marsilia
16—17	ATLETISM	Concurs internațional de sală, la Budapesta.
16—21	SCRIMĂ	Turneu internațional floretă (m) la Leningrad
17	BOX	George Foreman — Jimmy Young (cat. grea), la Landover (S.U.A.)
	BASCHET	În Cupa cupelor (m) : Juventud Badalona — Steaua București
17—19	SCHI	Campionatele internaționale de schi alpin ale S.U.A., la Heavenly Valley.
17—20		C.M. de sărituri de la trambulină, la Vikersund (Norvegia)
		C.M. de schi nordic pentru juniori, la St. Croix (Elveția)
17—21	PATINAJ VITEZĂ	Concursul „Prietenia" la Ulan Bator
18—19	TENIS DE MASĂ	Campionatele internaționale ale Irlandei, la Dublin
18—20	VOLEI	Turneul final al C.C.E. (m), la Pieksamaki (Finlanda)
19	ATLETISM	Concurs internațional de sală, la Berlin
	RUGBY	În „Turneul celor 5 națiuni": Anglia — Franța, la Londra și Scoția — Irlanda, la Edinburgh
19—20	PATINAJ VITEZĂ	C.M. de juniori, la Inzell (R.F.G.)
	ATLETISM	
	SCRIMĂ	Concurs internațional de sală, la Minsk
		„7 națiuni" (floretă feminin) la Frankfurt pe Main
20	FOTBAL	În preliminariile C.M. (zona Americii de Sud) : Columbia — Brazilia și Ecuador — Peru.
20—21	SCHI	În „Cupa Europei" (f), slalom și slalom uriaș, la Piancavalo (Italia)
20—22	VOLEI	Turnee finale în C.C.E. (f) și Cupa cupelor (m), în Belgia

C.M. DE TIR CU ARCUL

MELBOURNE, 13 (Agerpres). — Înaintea ultimei zile de întreceri, în campionatul mondial de tir cu arcul continuă să conducă sportivul italian Leandro Denardi — 1842 p, urmat de japonezul Takashi Kamei — 1 831 p și americanul Richard Mc Kinney — 1 829 p. Campionul olimpic Darrel Pace (S.U.A.) ocupă locul șase, cu 1 815 p.

În concursul feminin, lideră a clasamentului se menține americana Luann Ryon (S.U.A.) — 1 863 p, urmată de Jadwiga Wilejto (Polonia) — 1 822 p.

ILIE NĂSTASE ÎN DOUĂ FINALE LA CIUDAD DE MEXICO

CIUDAD DE MEXICO, 13 (Agerpres). — Finala turneului internațional de tenis de la Ciudad de Mexico contînd pentru circuitul W.C.T., se va disputa între campionul român Ilie Năstase și jucătorul polonez Wojtek Fibak. În semifinale, Năstase l-a învins cu 5—7, 7—6, 6—4 pe italianul Adriano Panatta, în timp ce Fibak l-a eliminat cu 7—6, 6—3 pe australianul Ken Rosewall. *„Năstase și Panatta au oferit celor peste 5 000 de spectatori un tenis de mare clasă cu o mare varietate de lovituri, passing-shoturi, smeciuri de rară spectaculozitate, într-un cuvînt un joc strălucitor care a satisfăcut și pe cei mai exigenți experți. Panatta a opus o rezistență foarte dîrză și la un moment dat se părea că va termina învingător, dar Năstase a găsit, în inepuizabilul său talent, mijloace de a răsturna situația în favoarea sa"* — relatează corespondentul agenției U.P.I. Același comentator evidențiază *forma excelentă a polonezului Fibak, care se anunță un adversar redutabil pentru Năstase,* în finala așteptată cu mare interes, aci, în capitala Mexicului.

Ilie Năstase va fi prezent și în finala probei de dublu, alături de Adriano Panatta, după ce — în semifinale — ei au întrecut cu 6—7, 6—3, 6—4 perechea australiană Tony Roche — Ross Case. Adversari le sînt Wojtek Fibak și Tom Okker, învingători cu 4—6, 6—4, 7—6 asupra cuplului mexican Roberto Chavez — Emiliano Montano.

În ultimele două sferturi de finală ale probei de simplu, Adriano Panatta îl întrecuse cu 6—3, 6—4 pe Jan Kodes, iar Ken Rosewall l-a învins pe Manuel Orantes, la scorul de 7—5, 6—4.

BOXERII M. SIMON ȘI A. TUREI ÎNVINGĂTORI LA BELGRAD

BELGRAD, 13 (Agerpres). — Pugiliștii români **Mircea Simon** și **Alexandru Turei** s-au comportat remarcabil în turneul internațional de box de la Belgrad, turneu care a reunit sportivi fruntași din Cuba, U.R.S.S., Tunisia, România, Iugoslavia și alte țări. În gala finală la categoria grea Mircea Simon l-a învins prin k.o. tehnic în repriza a 2-a pe iugoslavul Mandzukici, iar Alexandru Turei în limitele categoriei semimuscă l-a întrecut la puncte pe cubanezul Ramos, după un meci care a entuziasmat pe cei 3 000 de spectatori.

Cel mai bun boxer al turneului a fost declarat iugoslavul Memet Bogujevici (categoria ușoară), care l-a învins în gala finală pe compatriotul său Puzevici. O victorie spectaculoasă în cadrul categoriei cocoș a obținut sovieticul Torosian, învingător prin k.o. tehnic în prima repriză în fața iugoslavului Dedici. La categoria semigrea, Novikov (U.R.S.S.) a cîștigat prin k.o. în repriza a treia meciul cu polonezul Kuharczek.

PE GHEAȚĂ ȘI PE ZĂPADĂ

Rezultate scontate la C.M. de patinaj viteză masculin

Proba de 500 m din cadrul campionatelor mondiale masculine de patinaj viteză care au început la Heereveen (Olanda) a fost cîștigată de americanul **Eric Heiden,** cronometrat cu timpul de 38,80. Pe locurile următoare s-au clasat : Gaetan Boucher (Canada), 39,16 ; Kai-Arne Stenshemmet (Norvegia) 39,17 ; Dan Immerfall (S.U.A.) 39,21 ; Vladimir Lobanov (U.R.S.S.) 39,32 ; Jan-Egil Storholt (Norvegia) 39,42. Cursa de 5 000 m a fost cîștigată de olandezul Van Helden în 7:06,40 urmat de Stensen (Norvegia) 7:08,81 și Marciuk (U.R.S.S.) 7:10,23. În proba de 1 500 m pe primele trei locuri

Eric van Helden (Olanda)

s-au clasat, în ordine, Amund Sjoebrend (Norvegia) — 2:01,16 Jan-Ergil Storholt (Norvegia) 2:01,26 și Erik Heiden (S.U.A.) 2:01,66.

După trei probe în această competiție conduce Eirc Heiden (S.U.A.) cu 122,880 p, urmat de norvegianul Jan Egil Storholt cu 122,993 p.

Vera Brindzei conduce în C.M. feminin de patinaj viteză

După două probe (500 m și 1 500 m), **în campionatul mondial feminin de patinaj viteză,** ce se desfășoară la Keystone (Colorado), conduce **Vera Brindzei** (U.R.S.S.) cu 85,846 p, urmată de Syilvia Burka (Canada) 86,806 p și Betty Heiden (S.U.A.) 87,303 p. Vera Brindzei a cîștigat proba de 500 m în 41,7, iar compatrioata sa Galina Stepanskaia și-a adjudecat victoria la 1 500 m cu timpul de 2:11,8.

Campionate de schi

ELVEȚIA : Cunoscuta schioară Lise-Marie Morerod a cucerit al doilea titlu în cadrul campionatelor Elveției, care se desfășoară pe pîrtia de la Les Diablerets. Lise-Marie Morerod a cîștigat proba de slalom uriaș, fiind urmată de Erika Hess și Bernadette Zurbriggen.

ITALIA : Proba masculină de slalom special din cadrul campionatelor Italiei s-a disputat la Sondrio și a revenit lui Franco Bieler, urmat de Gustavo Thoeni și Piero Gros. Proba feminină de slalom uriaș din cadrul aceleiași competiții a fost cîștigată de Wilma Gatta, secundată de Maria Rosa Guario.

AUSTRIA : Campionatele Austriei au continuat la Kleinkirchheim cu proba masculină de coborîre. Așa cum era de așteptat, victoria a revenit lui Franz Klammer, cronometrat pe o pîrtie în lungime de 2 700 m cu timpul de 1:46,47. Pe locul doi s-a clasat Ernest Winkler 1:46,51. Prezent în concurs, americanul Andy Mill s-a situat pe locul șase, cu 1:47,34.

Campionatele europene de săniuțe

Disputate pe pîrtia de la Konigsee, primele două probe din cadrul C.E. de săniuțe au prilejuit o dublă victorie a reprezentanților țării gazdă, sportivii din R.F. Germania. Astfel în proba individuală feminină primul loc a revenit campioanei mondiale din 1971 Elisabett Demleitner (R.F.G.) care a depășit-o pe campioana olimpică Margit Schumann (R.D.G.). Iată ordinea primelor clasate : 1. Elisabett Demleitner 3:15,89, 2. Margit Schumann (R.D.G.) 3:16,44, 3. Margit Graf (Austria) 3:17,30. La masculin, ordinea primilor clasați a fost următoarea : 1. Anton Winkler (R.F.G.) 3:22,45, 2. Hans Rinn (R.D.G.) 3:23,56, 3. Karl Brunner (Italia) 3:23,97.

„Cupa U.R.S.S." la fond

Multipla campioană mondială Galina Kulakova a obținut o nouă victorie în cadrul „Cupei U.R.S.S." la schi-fond, competiție care se desfășoară la Bakuriani. După ce a terminat învingătoare în proba de 5 km, Galina Kulakova a cîștigat și cursa de 10 km, în care a fost cronometrată cu timpul de 31:21,0.

TURNEUL DE HOCHEI DIN CADRUL SPARTACHIADEI ARMATELOR PRIETENE

La Liberec (Cehoslovacia), în cadrul turneului de hochei al Spartachiadei Armatelor Prietene, echipa T.S.K.A. Moscova a învins combinata Steaua — Dinamo cu 7—3 (4—3, 3—0, 0—0), prin punctele înscrise de **Mihailov 3, Harlamov, Volcenkov, Popov** și **Alexandrov,** respectiv **Tureanu, Nistor** și **Pisaru.**

În primul joc al turneului, Dukla Jihlava a învins formația română cu 6—0 (3—0, 2—0, 1—0).

Fotbal meridiane

LA JUNIORI :
BULGARIA — ROMÂNIA 4-2 (1-2)

SOFIA, 13 (prin telefon). Duminică după-amiază s-a desfășurat la Plovdiv, în prezența a peste 3 000 de spectatori, meciul amical dintre reprezentativele de juniori ale Bulgariei și României. La capătul unui joc spectaculos, în care în prima repriză fotbaliștii români au fost superiori, victoria a revenit gazdelor cu scorul de 4—2 (1—2). Cele șase puncte au fost marcate, în ordine, de **Orac** (min. 10), **Kostadinov** (min. 23), **Popa** (min. 25), **Anghelov** (min. 55), **Belțos** (min. 68) și **Vilkov** (min. 72). Echipa română a alinial următoarea formație : **Mindrilă — Ioniță, Hirmler, Crăciun, Gali — Solomon** (min. 73 Petcu), **Ignat** (min. 53 Coman), **Popa — Simo** (min. 41 Goia), **Orac, Ciobanu.**

Toma HRISTOV

CAMPIONATE ÎN CURS DE DESFĂȘURARE

ITALIA : Torino și Juve se distanțează

BOLOGNA, 13 (prin telex). Prima etapă a returului a furnizat rezultate normale. Liderul clasamentului, Torino, a rămas neînvinsă și după cea de a 16-a etapă, dar Juventus, învingătoare ieri, are același număr de puncte cu prima clasată. Ambele s-au distanțat, deoarece Inter a pierdut un punct pe teren propriu. Iată rezultatele și autorii golurilor : Bologna — Verona 0—0 ; Fiorentina — Cesena 2—1 (Caso, Zuccheri respectiv Pepe) ; Inter — Foggia 1—1 (Pavone, respectiv Pirazzini) ; Juventus — Lazio 2—0 (Tardelli, Boninsegna) ; Napoli — Catanzaro 1—0 (Chiarugi) — meciul s-a disputat sîmbătă la Roma ; Perugia — Milan 3—1 (Vannini, Novellino, Ciquetti, respectiv Rivera) ; Roma — Genoa 1—0 (Musiello) ; Sampdoria — Torino 2—3 (Bresciani, Zecchini, respectiv Graziani 3). În clasamentul golgeterilor, **Graziani** (Torino) și **Pruzzo** (Genoa) se află în frunte cu 13 goluri marcate. Iată primele 3 clasate :

1. **Torino**	16	11	5	0	29- 9	27
2. **Juventus**	16	13	1	2	26-10	27
3. **Inter**	16	7	6	3	21-13	20

ANGLIA : Ipswich a cîștigat derby-ul

Etapa a 26-a a înregistrat scoruri foarte strînse. Lider a rămas în continuare **F. C. Liverpool** (care nu a jucat sîmbătă), dar acum, prin victoria lui Ipswich diferența dintre cele două formații s-a micșorat și mai mult. Derby-ul etapei, dintre Ipswich și Aston Villa, a revenit primei echipe cu 1—0. Alte rezultate: Birmingham — Norwich 3—2 ; Derby County — Leeds United 0—1 ; Everton — Leicester 1—2 ; Manchester City — Arsenal 1—0 ; Tottenham — Manchester United 1—3 ; West Bromwich Albion — Queens Park Rangers 1—1 ; West Ham United — Stoke City 1—0.

Fază din meciul Tottenham — Manchester United (1—3), desfășurat simbătă, la Londra. În tricouri de culoare închisă, Duncan și Buchan, din echipa învingătoare
Telefoto : A.P. — AGERPRES

În clasament conduce **F. C. Liverpool** cu 35 p (26 jocuri), urmată de **Ipswich** cu 34 p (23 jocuri).

R.F. GERMANIA : Braunschweig amenință pe Mönchengladbach

Etapa a 22-a a furnizat din nou unele surprize. Fruntașa clasamentului **Borussia Mönchengladbach** a fost învinsă la Bremen, în timp ce Eintracht Braunschweig a dispus de F.C. Köln și s-a apropiat la două puncte de lider. Bayern München (fără Gerd Müller) a fost întrecută în deplasare de Tennis Borussia. Iată rezultatele etapei: Werder Bremen — Borussia Mönchengladbach 1—0; F.C. Kaisers autern — S. C. Karlsruhe 3—1 ; Tennis Borussia — Bayern München 1—0 ; Fortuna Düsseldorf — Schalke 04 1—2; Eintracht Braunschweig — F. C. Köln 4—2; Eintracht Frankfurt pe Main — Hamburger S. V. 2—1. În clasament conduce **Borussia Mönchengladbach** cu 30 puncte, urmată de **Eintracht Braunschweig** cu 28 p.

TURNEE, MECIURI AMICALE

LA TOKIO s-a disputat meciul dintre echipa reprezentativă a Japoniei și cunoscuta formație argentiniană Independiente Buenos Aires. Oaspeții au terminat învingători cu scorul de 3—2. De remarcat că golul victoriei echipei argentiniene a fost înscris în ultimul minut de joc dintr-o lovitură de la 11 m.

ÎN TURNEUL de juniori de la Viareggio, A. C. Milan a întrecut cu 3—0 (2—0) pe Glasgow Rangers. Alte rezultate : Internazionale Milano — Lazio Roma 1—0 (1—0) ; Hajduk Split — Ujpesti Dozsa Budapesta 5—1 (4—1) ; Sampdoria — F. C. Amsterdam 4—1 (1—1) ; Perugia — Wisla Cracovia 1—0 (0—0) ; Eintracht Frankfurt pe Main — Genova 2—2 (0—1). În turul 2 : Milan — Wisla Cracovia 2—0 ; Lazio — Hajduk Split 1—0 ; Internazionale — Ujpesti Dozsa 3—0 ; Fiorentina — Amsterdam 1—0 ; Peruggia — Rangers Glasgow 0—0 ; Eintracht — Dukla Praga 2—1.

SELECȚIONATELE Australiei și Israelului au terminat la egalitate 1—1 într-un meci amical disputat la Melbourne.

La Toronto

IRENA SZEWINSKA ÎNVINSĂ ÎN CURSA DE 400 m

În concursul atletic „indoor" de la Toronto, sprintera americană Rosalyn Bryant a furnizat o surpriză , în proba feminină de 400 m, întrecînd-o — cu timpul de 53,9 — pe campioana olimpică, poloneza Irena Szewinska — 54,5. Americanul Mike Tully a cîștigat săritura cu prăjina, cu rezultatul de 5,50 m, iar proba feminină de săritură în înălțime a revenit recordmanei mondiale Rosemarie Ackermann (R.D.G.), cu 1,90 m.

Alte rezultate : 50y — Steve Riddick (S.U.A.) 5,2 ; 50 yg — Danny Smith (Bahamas) 5,9 ; 1 milă — Eamonn Coghlan (Irlanda) 4:03,8 ; 1 500 m (f) — Francie Larrieu (S.U.A.) 4:12,0.

ÎN DIVIZIA A LA HANDBAL MASCULIN

MINAUR — POLITEHNICA TIMIȘOARA 18-15

IAȘI, 13 (prin telefon). În Sala sporturilor din localitate s-au disputat duminică jocurile etapei a XX-a a campionatului Diviziei A la handbal masculin, cu care s-a inaugurat turneul ieșean al acestei întreceri.

MINAUR B. MARE — POLITEHNICA TIMIȘOARA 18—15. Joc de mare tensiune, în care scorul s-a menținut la început egal. Din min. 18, de la 8—8, Minaur a preluat conducerea și n-a mai predat-o pînă la sfîrșit. Au marcat : **Mironiuc 9, Palko 6, Panțuru 2, Chircu 1** — pentru Minaur, **Fölcker 6, Timpu 4, Cristian 2, Feher 1, Diliță 1** și **Siladi 1.**

DINAMO BRAȘOV — C.S.M. BORZEȘTI 26—20. Jucătorii brașoveni s-au detașat mai greu decît o arată scorul, cu toate că echipa din Borzești, lipsită de orientare tactică, n-a opus rezistență decît pe plan fizic. Au marcat : **Nicolescu 9, Bota 6, Messmer 5, Mintici 2, Chicomban 2, Schmidt 2** — Dinamo ; **Bucioacă 8, Gr. Berbecaru 7, Arsene 2, Lozneanu 2, Smerea 1** — C.S.M. Borzești.

DINAMO BUCUREȘTI — RELONUL SĂVINEȘTI 26—22. Bucureștenii au jucat mai bine în prima repriză, cînd s-au evidențiat prin organizarea unor spectaculoase și eficiente combinații ofensive. După pauză ei au evoluat mai lejer, în special în apărare, din care cauză au primit multe goluri, altfel parabile. Au marcat : **Cosma 7, Gravoschi 6, Licu 4, Durău 4, Filipescu 2, Andreescu 1, Oprea 1, Bedivan 1** — Dinamo, **M. Samson 5, D. Samson 4, Gruia 4, Dandu 3, Coasă 3, Afloarei 1, Zăbavă 1, Zaharia 1** — Relonul Săvinești.

C.S.U. GALAȚI — UNIVERSITATEA CLUJ-NAPOCA 22—19. Joc de mare uzură în care a învins echipa mai bine pregătită fizic și cu o mai bună disciplină tactică. Din momentul cînd au luat conducerea (min. 36 : 12—11), gălățenii s-au impus printr-un joc mai organizat și prin puterea lor de luptă, obținînd o victorie meritată. Au înscris : **Vasilache 7, Hornea 6, Văduvă 4, Andrei 2, Jula 2, Ionescu 1** — C.S.U., **M. Constantin 6, Avram 5, Jurcă 3, Foik 2, Orosz 2, Zamfirescu 1** — Universitatea.

STEAUA — ȘTIINȚA BACĂU 31—18. Campionii au evoluat foarte bine în această partidă. Au marcat : **Drăgăniță 7, Birtalan 7, Voina 4, Cheli 3, Dan Petru 3, Tudosie 2, Neagu 2, Stöckl 2, Kicsid 1** — Steaua. **Alexandru 5, Deacu 3, Petrea 3, Boroș 2, Cornea 2, N. Voinea 2, M. Voinea 1** — Știința.

P. DIACONESCU, coresp.

ETAPA A XX-A, REZULTATE TEHNICE

H.C. Minaur Baia Mare	— Politehnica Timișoara	18—15 (9— 8)
C.S.M. Borzești	— Dinamo Brașov	20—26 (8—11)
Dinamo București	— Relonul Săvinești	25—22 (12— 9)
C.S.U. Galați	— Universitatea Cluj-Napoca	22—19 (9—10)
Știința Bacău	— Steaua	18—31 (8—16)
Universitatea București	— Gloria Arad	21—22 (13—12)

PROGRAMUL DE AZI (ETAPA A XXI-A)

Începînd de la ora 14 : **Universitatea Cluj-Napoca — C.S.M. Borzești ; Relonul Săvinești — C.S.U. Galați ; Dinamo Brașov — Universitatea București ; Politehnica Timișoara — Dinamo București ; Steaua — H.C. Minaur Baia Mare ; Gloria Arad — Știința Bacău.**

C. M. DE HANDBAL JUNIOARE

(Urmare din pag. 1)

ca țara organizatoare a campionatelor mondiale de seniori (grupele valorice B și C), tineret și junioare să-și poată așeza echipa în orice grupă dorește, după ce celelalte echipe au fost trase la sorți. De această clauză a beneficiat și reprezentativa de junioare a României. După ce au fost distribuite în serii cele 12 selecționate europene, antrenorii Nicolae Nedef (antrenor federal), Arthur Hoffman și Const. Cojocaru (antrenorii lotului de junioare) au optat pentru așezarea reprezentativei României în grupa B.

GRUPELE PRELIMINARE

Grupa A
1. OLANDA
2. U.R.S.S.
3. CEHOSLOVACIA
4. R.P. CONGO

Grupa B
1. POLONIA
2. FRANȚA
3. R.F. GERMANIA
4. ROMÂNIA

Grupa C
1. AUSTRIA
2. NORVEGIA
3. UNGARIA

Grupa D
1. R.D. GERMANĂ
2. IUGOSLAVIA
3. DANEMARCA

După ce într-o urnă au fost introduse echipele, iar în cealaltă seriile, eleva **Daiana Bădulescu,** de la Școala generală 199 din București, a procedat la tragerea la sorți. Au fost scoase mai întîi echipele de pe poziția 1, apoi cele de pe poziția 2 și, în fine, cele de pe poziția 3. Separat a fost trasă la sorți R. P. Congo.

Grupa B și încă o grupă ce va fi stabilită ulterior își vor desfășura întrecerile la București, o altă grupă va juca la Brașov și o alta la Ploiești. Întrecerile preliminare au loc între 18 și 20 martie. Ele programează următoarele meciuri : **Olanda—Cehoslovacia** și **U.R.S.S.—R.P. Congo** (gr. A), **Polonia—R.F.G.** și **FRANȚA—ROMÂNIA** (gr. B), **Austria—Ungaria** (gr. C) și **R.D.G.—Danemarca** (gr. D) — la 18 martie ; **Olanda—R.P. Congo** și **U.R.S.S.—Cehoslovacia** (gr. A) ; **POLONIA—ROMÂNIA** și **Franța—R.F.G.** (gr. B), **Norvegia—Ungaria** (gr. C) și **Iugoslavia —Danemarca** (gr. D) — la 19 martie ; **Olanda—U.R.S.S.** și **Cehoslovacia—R.P. Congo** (gr. A), **Polonia —Franța** și **R.F.G.—ROMÂNIA** (gr. B), **Austria—Norvegia** (gr. C), și **R.D.G.—Iugoslavia** (gr. D) — la 20 martie. Primele două clasate în grupele A și B vor forma semifinala I (București), iar primele două clasate din grupele C și D — semifinala II (Brașov). Meciurile din grupele semifinale (în care rezultatele din serii vor conta) sînt programate în zilele de 22 și 23 martie. Finalele 1—8 au loc la București — la 25 martie, iar cele pentru locurile 9—12 și 13—15 la Ploiești — între 22 și 25 martie.

TELEX • TELEX • TELEX • TELEX • TELEX

BOX • Portoricanul Esteban de Jesus și-a păstrat titlul de campion mondial la categoria ușoară (WBC), învingînd prin k.o. tehnic în repriza a 6-a pe japonezul Shinji Yamabe. Aceasta a fost a 50-a victorie obținută de Esteban, care a pierdut doar două meciuri în cariera sa. Meciul s-a disputat la San Juan în fața a 17 000 de spectatori.

CICLISM • Prima etapă a Turului Andaluziei, disputată pe traseul Malaga — Nerja (52 km), a revenit rutierului vest-german Klaus Peter Thaler în 1 h 10:20.

HANDBAL • Echipa masculină a Institutului de aviație din Moscova s-a calificat în semifinalele C.C.E. În meci retur pentru sferturile de finală, handbaliștii sovietici au învins pe teren propriu, cu 21—14 (9—6), formația vest-germană Grün-Weiss Dankersen. În primul joc, Grün-Weiss cîștigase cu 24—19. • La Loveci, echipa masculină a Bulgariei a dispus de selecționata de tineret a R. D. Germane cu 25—15 (13—10).

NATAȚIE • În concursul de înot ce se desfășoară la piscina pariziană Boulogne Billancourt (25 m), proba de 100 m delfin (femei) a revenit concurentei canadiene Nancy Garapick cu 1:02,63, urmată de Tamara Șelofastova (U.R.S.S.) — 1:04,61 și Liz Taylor (Anglia) — 1:04,85. Proba de 100 m bărbați a revenit italianului Paolo Barelli — 57,92, urmat de Mark Thorne (Anglia) 58,33 și Ove Nylen (Suedia) — 58,57. Alte rezultate : 100 m spate (f) — Cheryl Gibson (Canada) 1:04,93 ; 100 m spate (m) — Angelo Lo Faro (Italia) 59,69 ; 200 m liber (f) — Kim Peyton (S.U.A.) 2:02,02 ; 200 m liber (m) — Bill Sawchuck (Canada) 1:52,39.

ȘAH • În turneul de la Ciudad de Mexico, după 10 runde, în clasament conduce mărele maestru cubanez Guillermo Garcia cu 7 p, urmat de mexicanul Frey — 6½ p, Cobo — 6 p (1).

TENIS • Echipa Australiei a cîștigat finala zonei asiatice a „Cupei Davis", conducînd cu 3—0 în meciul cu Noua Zeelandă, disputat la Wellington (Alexander — Fairlie 6—3 6—2, 6—3 ; Edmondson — Parun 6—3, 7—5, 5—7, 6—4 ; Alexander, Dent — Fairlie, Parun 6—1, 3—6, 4—6, 6—1 6—4). • Raul Ramirez și Eddie Dibbs își dispută finala turneului de la Miami (Florida). În semifinale : Ramirez — Gottfried 7—6, 4—6, 7—5 ; Dibbs — Solomon 7—5, 6—2. În „sferturi", Ramirez îl întrecuse pe Kakulia cu 6—2, 6—1, iar Gottfried pe Metreveli cu 6—2, 3—6, 6—2. • Semifinale la Springfield (Massachussetts) : Vilas — G. Mayer 7—6, 7—6, 6—1 ; Smith — Taroczy 6—2, 6—4, 6—4. • Finala turneului feminin de la Chicago, pentru circuitul „Virginia Slims", opune pe Chris Evert (6—2, 6—1 cu Betty Stove) și Margaret Court (7—6, 6—1 cu Natașa Cimireva). • Turneul demonstrativ de la Cincinnati (Ohio) a fost cîștigat de Björn Borg, care l-a învins din nou pe Rod Laver, la scorul de 6—7, 6—3, 6—2.

TENIS DE MASĂ • La Plsen, în „Cupa Ligii europene", Cehoslovacia a învins cu 4—3 formația R. F. Germania. Iată principalele rezultate : Orlovski — Leiss 2—0 ; Kunz — Stellwag 2—1 ; Stellwag — Orlovski 2—0 ; Uhlikova — Kruger 2—0.

Redacția și administrația : București, str. V. Conta 16, tel. centrală 11.10.05 ; secția coresp. 11.51.09 ; interurban 437 ; telex : 10 350 romsp r. Tiparul : I. P. „Informația" 10 363. Pentru străinătate, abonamente prin ILEXIM, Departamentul export-import presă, P.O. Box 136—137, telex 11226, București str. 13 Decembrie nr. 3. R. 1.

PROLETARI DIN TOATE ȚĂRILE, UNIȚI-VĂ!

Sportul

ZIAR AL CONSILIULUI NAȚIONAL PENTRU EDUCAȚIE FIZICĂ ȘI SPORT

ANUL XXXIII — Nr. 8477 | 4 PAGINI — 30 BANI | MARȚI 15 FEBRUARIE 1977

PARTICIPANȚII LA C.E. DE BOB SE AFLĂ LA SINAIA

● Printre ei, campionul mondial și olimpic Meinhard Nehmer (R. D. Germană) și campionul mondial Hans Hiltebrand (Elveția) ● Din cauza temperaturii ridicate, antrenamentele cronometrate au fost amînate

Situația atmosferică nu a favorizat nici în ultimele zile desfășurarea antrenamentelor boberilor veniți la Sinaia pentru a **lua parte** la campionatele europene. Temperatura s-a menținut ridicată, fapt care a împiedicat coborîrile. Mai mult chiar, pista a fost deteriorată pe alocuri, în ciuda măsurilor de precauție luate de organizatori. În legătură cu aceasta, într-o convorbire telefonică purtată cu prof. **Petre Focșeneanu,** secretar al F.R.S.B. și vicepreședinte al forului diriguitor al bobului mondial, F.I.B.T., am primit următoarele informații: **„Mercurul termometrelor a mai scăzut, dar nu suficient pentru a permite antrenamente pe pistă. Deocamdată boberii au făcut recunoașterea traseului, de care s-au arătat pe deplin mulțumiți. În momentul de față se lucrează la repararea unor ușoare stricăciuni și sperăm ca peste o zi sau două să putem începe antrenamentele".**

În legătură cu participanții, menționăm că, exceptînd pe reprezentanții Cehoslovaciei, toți ceilalți oaspeți anunțați au și sosit la Sinaia. Loturile au în componență boberi de cea mai înaltă valoare, în frunte cu piloții **Meinhard Nehmer** (R.D. Germană), dublu campion olimpic în 1976, la Innsbruck, și campion al lumii la bob 4 anul acesta la Saint Moritz și **Hans Hiltebrand** (Elveția), campion mondial la bob 2 la Saint Moritz. Printre oaspeți se află și speranțe ale bobului din țările participante, unii dintre ei concurînd anul trecut la campionatul european de tineret desfășurat la Sinaia. Este vorba, de pildă, de **Roland Ebersbach** (R.D. Germană), **Jakob Resch** (Elveția), **Alessandro Cretier** (Italia), **Helmut Saischek** (Austria) ș.a.

În cursul zilei de ieri au fost stabilite și echipajele care vor lua parte la coborîrile cronometrate de antrenament și selecție. În urma acestora vor fi stabilite cele trei echipaje de fiecare țară care vor lua startul la campionatele europene. Iată înscrierile:

AUSTRIA: **Walter Delle Karth** — Franz Rednak; **Helmut Saischek** — Franz Köffel.

BELGIA: **Jean Paul Peeters** — Jeanmarie Bourguet; **Bob Collin** — Phillippe Stolz.

ELVEȚIA: **Hans Hiltebrand** — Heinz Meier; **Giancarlo Torriani** — Orlando Ponato.

R.D. GERMANĂ: **Meinhard Nehmer** — Raymund Bethge; **Horst Schönau** — Harold Seifert; **Roland Ebersbach** — Andreas Kirchner; **Bernhard Germeshausen** — Hans Jürgen Gerhards.

R.F. GERMANIA: **Stephan Gaisreiter** — Manfred Schumann; **Jakob Resch** — Walter Barfuss; **Peter Hell** — Dieter Gerhard.

FRANȚA: **Alain Roy** — Dominique Colladan.

ITALIA: **Alessandro Cretier** — Giovanni Salvaterra; **Leonardo Caneva** — Mauro Bettella.

SPANIA: **Jose Soler** — Juan De Dios Pericet; **Pedro Luis Barraquira** — Jose Antonio Edo.

ROMÂNIA: **Dragoș Panaitescu** — Gheorghe Lixandru; **Mihai Secui** — Paul Neagu; **Dumitru Pascu** — Ion Streață; **Valeriu Bunea** — Mihai Nicolau.

Boberii din R.F. Germania, la sosirea în gara Sinaia
Foto : Dragoș NEAGU

Astă seară, pe stadionul Velodrome din Marsilia

FOTBALIȘTII ROMÂNI ÎȘI ÎNCHEIE TURNEUL FRANCEZ

● Brazilianul Paulo Cesar în echipa „străinilor francezi" ● Jucătorii români au atins un frumos platon de pregătire fizică. O dovedesc normele de control ● În perspectivă, un interesant duel personal: Dudu Georgescu — Yazalde, „ghetele de aur și de argint" 1975

ILE DES EMBIEZ, 14 (prin telefon). Turneul lotului nostru reprezentativ de fotbal în Franța se apropie de sfîrșit. Marți seara, pe stadionul Velodrome din Marsilia (de la 21, ora Bucureștiului) se joacă al treilea meci, în compania unei selecționate a jucătorilor străini care evoluează în Franța. Fotbaliștii români sînt oarecum afectați de faptul că vor juca în fața unui public decepționat. Motivul acestei decepții ? Foarte simplu. Olympique Marseille, deținătoarea „Cupei Franței" 1976, a fost eliminată duminică din „16"-imile competiției (1—2) de către modesta formație La Paillade, din Montpellier (clasată pe locul 8 în Divizia C !) și încă pe teren neutru, la Alles. Să mai notăm faptul că selecționerul „echipei străinilor", José Arribas, este una și aceeași persoană cu antrenorul lui Olympique Marseille, pentru a ne da seama că lucrurile nu s-au așezat prea bine, din punctul de vedere al gazdelor, înaintea acestui al treilea meci al jucătorilor noștri.

Această situație nu a avut, însă, nici o legătură cu programul de lucru al fotbaliștilor români, care a fost respectat pînă în cele mai mici amănunte. Sîmbătă au avut loc cele două antrenamente prevăzute. În cursul dimineții, au fost trecute normele de control pe terenul din Bandol, o mică localitate pe malul Mediteranei, la 15 km. de Ile des Embiez. Au fost alcătuite patru grupe de cîte patru, plus tandemul portarilor. Starturile grupelor **s-au** dat la intervale de 30 de secunde. Toate cele patru grupe au alergat prima tranșă de 1 600 metri în jurul celor 6 minute cerute. S-a remarcat zelul lui **Mulțescu.** A urmat pauza de trei minute, cu înregistrarea pulsului la intervale precise. A doua tranșă de 1 600 de metri a început după numai trei minute de odihnă și a fost parcursă în aproximativ 5 minute și 55 secunde cu o diferență de plus și minus patru secunde, de la o grupă la alta. În sfîrșit, după o nouă pauză de trei minute, inclusiv înregistrările de puls, a treia tranșă de 1 600 de metri. Această a treia tranșă a fost parcursă cel mai bine — 5 minute și 40 de secunde —, spre satisfacția doctorului **Dumitru Tomescu,** care a notat favorabil cîștigul de timp. Să mai amintim că aceste norme de control au fost efectuate cu vînt foarte puternic (Mistralul e la el acasă în aceste zile), care reprezintă un coeficient de luat în seamă.

După-amiază a avut loc cel de-al doilea antrenament tehnico-tactic, încheiat cu un joc la două porți : 9—9.

Duminică dimineața, un nou antrenament, pe terenul din Sanary. Terenul din Bandol a fost pregătit în cursul dimineții pentru meciul de cupă dintre Monaco și Martigues, ambele echipe din liga a doua. Antrenorii au fost prezenți în calitate de spectatori la acest joc deosebit de dur, un fel de fotbal-rugby, în care s-a remarcat, în special, clasa argentinianului **Onnis,** autorul golului victoriei (1—0 pentru Monaco). După joc, primarul din Bandol a invitat echipa României, împreună cu cele două combatante, la un pahar de suc de portocale. **Dudu Georgescu** l-a reîntîlnit, cu acest prilej, pe **Onnis.** Întîlnirea dintre deținătorul „Ghetei de aur" și al „Ghetei de bronz" 1975 a fost deosebit de amicală. Înaintașul nostru l-a întrebat pe **Onnis** dacă va juca la Marsilia, contra lui. **Onnis** (32 de ani) a răspuns cu o ironie puțin amară: **„Sînt alții mai buni decît mine".** Ar fi fost interesant, desigur, ca pe terenul Velodrôme, să se afle, simultan, marți seara, **Dudu Georgescu,**

Ioan CHIRILĂ

(Continuare în pag. a 3-a)

ÎMBUNĂTĂȚIREA PREGĂTIRII JUNIORILOR, OBIECTIV PRIORITAR

Interviu cu NICOLAE MĂRĂȘESCU, antrenor federal

— De ce nu progresează juniorii noștri în ritmul realizat îndeobște pe plan internațional ?

— Pînă nu de mult, majoritatea antrenorilor și profesorilor noștri care activează în atletism se conduceau după concepția că în munca cu juniorii trebuie lucrat ușor, că numai după trecerea la seniorat este necesară o pregătire mai intensă. O asemenea concepție nerealistă a dus la pierderea unor generații de tineri extrem de talentați, pentru că efectuau numai 2—3 antrenamente săptămînale, și acelea cu un volum de efort extrem de scăzut. În acest timp, în contrast cu noi, juniorii altor țări abordează un program de antrenament, un volum de lucru, un efort cotidian, care în multe privințe întrec chiar și programul de lucru al seniorilor noștri! Pentru a micșora decalajul existent este absolut necesar ca în munca cu juniorii să abordăm cu curaj generalizarea a două antrenamente pe zi, la efectuarea unui număr de minimum 3 ore de antrenament zilnic, la realizarea fără nici o temere a unui volum de efort mult mai ridicat decît pînă acum. Altfel, totul se va rezuma la jumătăți de măsură iar rezultatele vor continua să se mențină în limitele unei mediocrități supărătoare. Sîntem hotărîți să luăm cele mai energice și drastice măsuri în vederea controlului punerii în practică a măsurilor elaborate de

Radiografia atletismului

F.R.A. în această direcție. Dar nu este mai puțin adevărat că, în acest sens, fără un sprijin conjugat din partea organelor locale, a inspectoratelor, a conducerilor de școli, pentru realizarea practică a premiselor de muncă crescută corespunzător sarcinilor, privind munca cu juniorii, trasate în Programul privind dezvoltarea activității de educație fizică și sport aprobat de Comitetul Politic Executiv al C.C. al P.C.R., nu se va putea realiza mare lucru. Putem menționa unele exemple bune în acest sens, de elevi-juniori care, cu înțelegere, sprijin și pasiune, au trecut la efectuarea în timpul programului școlar a două antrenamente pe zi (Tg. Secuiesc, Galați etc.).

— De ce nu dă rezultatele scontate Liceul de la Cîmpulung Muscel?

— În anii 1972—1973 profesorii liceului au fost inițiatorii trecerii la două antrenamente pe zi cu elevii, cu o muncă colectivă și o deosebită dorință de afirmare. Rezultatele bune din acei ani nu au fost urmate de eforturi sporite, continue, de găsire de noi elemente, de selecționarea de către profesorii liceului a unor tineri cu calități, de care țara noastră nu duce lipsă. Pe de altă parte, în cadrul intern nu s-au rezolvat în mod corespunzător o serie de probleme organizatorice, administrative, ceea ce a împietat de la an la an asupra motivației tinerilor de a veni în liceu. Și în al treilea rînd — existența unei atitudini retrograde din partea unor profesori și directori de școli, după care este de preferat să ținem tinerii în comună sau într-un oraș fără condiții pentru atletismul de performanță decît să-i detașăm la Liceul din Cîmpulung Muscel, chiar dacă continuă să reprezinte unitatea care l-a trimis. Nu este mai puțin adevărat că în lipsurile și neajunsurile liceului de atletism o parte din vină o avem și noi, cei care ne ocupăm de liceu în cadrul F.R.A., precum și organele de care aparține Liceul pe linia învățămîntului, care aveam datoria să facem ordine în această unitate de elită în așa fel încît ea să producă

Vladimir MORARU

(Continuare în pag. a 2-a)

DEPISTAREA, DAR ȘI FORTIFICAREA TINERELOR TALENTE DIN SCRIMĂ

Scrima, după cum se știe, nu a fost și nu este încă, la noi, un sport cu o amplă bază de masă. În pofida ponderii sale olimpice, această disciplină pretențioasă și costisitoare nu are o largă audiență în rîndul celor aflați la vîrsta întrebărilor, mai ales că impedimentelor de ordin obiectiv li s-a adăugat și o slabă popularizare prin concursuri-demonstrative sau diferite alte forme de propagandă în mediul școlar. De aceea, spre deosebire de alte țări, în care rezultatele de prestigiu erau direct proporționale cu baza extinsă a performanței, scrima românească s-a afirmat în lume, în ultimele două decenii, pe baza cultivării cu grijă a unor elemente de excepție, virfurile unor promoții nu prea numeroase.

Care este situația la ora actuală ? Din aproximativ 1 600 de sportivi legitimați, aproximativ 900 sînt neclasificați, iar din cei aproape 700 de scrimeri aflați în perimetrul performanței cel puțin jumătate sînt în vîrstă de peste 30 de ani. Fără a încerca o apreciere globală asupra acestei ultime categorii de trăgători — care, sîntem convinși, ar nedreptăți pe unii sportivi care s-au dedicat scrimei dezinteresat, cu pasiune și le vine greu să se despartă de planșă — nu putem să nu relevăm o realitate : în secții se află încă prea mulți scrimeri plafonați, fără perspectivă, care vin doar la competiții, necontribuind de fel la creșterea tinerelor talente. În asemenea condiții, necesitatea unei energice și eficace acțiuni de selecție și testare — așa cum cere, dealtfel, Programul de măsuri privind dezvoltarea activității de educație fizică și sport, aprobat de partid — se înscrie în sfera actualității imediate. Trecînd anual prin sita exigenței un număr de 8 000—10 000 copii și juniori, așa cum își propune federația de scrimă, specialiștii vor avea posibilitatea depistării elementelor dotate pentru performanță. Ceea ce ar însemna un prim pas, pentru ca aceste talente native să se valorifice, printr-o pregătire adecvată cerințelor marii performanțe, în următorii ani.

Următorul pas va trebui să fie deprinderea acestor tineri și foarte tineri candidați cu rigorile pregătirii științifice, cu volumul și intensitatea sporite reclamate azi pentru măiestria de mîine. Pentru că, așa cum a reieșit și din recenta ședință a comitetului federației de scrimă, în secții se lucrează total insuficient pentru pregătirea fizică a sportivilor, nici măcar cei aflați în vederile selecționerilor nebucurîndu-se, din acest punct de vedere, de un plus de atenție. S-a citat în acest sens exemplul celor mai tinere floretiste selecționate în lotul olimpic. Venite la pregătirea comună din vacanța de iarnă, ele n-au putut parcurge 400 m în 2 minute ! Ce se mai poate spune despre viteza și rezistența acestor sportive aflate în anticamera marii performanțe ?

Este evident că scrima românească nu își va putea îndeplini obiectivele propuse pentru noul ciclu olimpic decît prin eforturile conjugate ale federației și cluburilor, ale tuturor tehnicienilor, prin orientarea modernă a procesului de instruire și antrenament, astfel încît volumul de muncă sporit, individualizarea la înalți parametri și complexitatea metodelor și mijloacelor folosite să devină realități cotidiene. Măsurate nu numai prin indici funcționali înalți, ci și prin performanțe reale pe planșele marilor competiții internaționale.

SPORT ȘCOLAR

Azi, o nouă rubrică a sportului școlar. Ea cuprinde, printre altele, scurte însemnări de la principala competiție de masă a săptămînii trecute, finala republicană a „Săniuței de argint" de la Băile Harghita, un reportaj oglindind activitatea sportivă dintr-o școală generală a Capitalei (în care elevii semnează o prezență tot mai largă în întrecerile pe clase) și un sondaj pe o temă care își păstrează actualitatea, cea a scutirilor medicale de la orele de educație fizică. Un sondaj care ilustrează modul diferit cum este privită o asemenea problemă de către elevi și părinți, poziția cadrelor didactice etc.

Însemnări

CEI 80 DINTRE ZECILE DE MII...

Realitatea a confirmat-o: chiar și într-o competiție sportivă de masă, prilejul de a te afirma nu vine de la sine. Reprezentanții zecilor de mii de elevi prezenți la prima etapă a „Săniuței de argint" — cei 80 de finaliști, campioni ai județelor și ai municipiului București — au însumat zeci de antrenamente pentru a trăi satisfacția participării la acest ultim act al întrecerii de la Băile Harghita.

Meritele concurenților situați pe podium sînt incontestabile, ei valorificînd integral condițiile naturale din zonele geografice în care locuiesc. **Meritorii apar; însă, și rezultatele altor finaliști, ai celor din județe de șes și deal, care au reușit să se situeze în vecinătatea laureaților: Aurica Zamfir** — Ilfov, **Doina Isăceanu** — Botoșani, **Petre Gheorghe** — Constanța ș.a., lăsînd în urmă concurenți din județe cu profil montan — Sibiu, Maramureș, Hunedoara, Alba, Vrancea, Vîlcea. O finală a celor mai bine pregătiți, dar și a celor mai ambițioși!

„Săniuța de argint" și-a statornicit o puternică tradiție. Dovadă : ea a ajuns anul acesta la a IX-a ediție și tocmai de aceea se cer, permanent, îmbunătățiri și perfecționări. Un exemplu de la recentele întreceri: o treime dintre finaliști au luat startul cu săniuțe de ultimul tip, dar mulți dintre ceilalți s-au prezentat cu săniuțe rudimentare, construite din metal compact (și deci greoaie) suportînd astfel un handicap greu de trecut! Desigur, în viitor organizatorii pe plan local (atît de grijulii să asigure condiții optime de concurs tuturor concurenților) vor avea în vedere și acest aspect. Altfel spus: **apare necesitatea ca toți finaliștii să beneficieze de aceleași condiții de participare.**

Am subliniat în cronică eforturile organizatorilor locali de a contribui la reușita finalei. Nota 10 pentru tot ce au făcut! **Nu este, însă, de neglijat faptul că și alte județe ar dori să organizeze asemenea finale — Suceava** (la Vatra Dornei), **Argeș** (la Cîmpulung). După Poiana Brașov, Sinaia și Băile Harghita, așadar se profilează alte sedii ale finalelor „Săniuței de argint". Faptul nu poate fi decît îmbucurător pentru popularitatea acestei frumoase întreceri a elevilor. **(t.st.).**

Spre pîrtia principală de concurs a „Săniuței de argint", la Băile Harghita. În prim-plan, reprezentanta județului Bihor, eleva Onița Novac *(nr. 39).*
Foto : prof. M. IONESCU (Hotarele)

ABSENȚE LA ORELE DE... SĂNĂTATE!

Sondaj în cîteva orașe din țară

Am întreprins un test. Tema — **cum a crescut** (sau a descrescut) **numărul scutirilor medicale la orele de educație fizică, acum în al doilea trimestru de școală.** Prezenți în școli de diferite grade, corespondenții noștri au notat :

BACĂU: Procente în sensibilă scădere

Dintre cele trei unități de învățămînt vizitate, cel mai mare procent de scutiți medical la orele de educație fizică l-am întîlnit la **Școala generală nr. 20: 16** din 647 de elevi. Procentul este, însă, în scădere, față de trimestrul I, pe de o parte datorită interesului cu care conducerea școlii urmărește să rezolve această problemă și apoi muncii plină de dăruire a prof. **Florin Repciuc** (jucător de volei în divizia A) care se străduiește să atragă la practicarea exercițiilor fizice chiar și pe elevii cu unele ușoare malformații. La **Școala generală nr. 4,** cifra scutiților medical este de **12,** și ea mai mică față de trimestrul I. Explicația : **munca de lămurire desfășurată de** școală cu părinții elevilor. Au rămas în afara orelor de educație fizică numai elevii care, în mod obiectiv, nu pot practica, temporar, exercițiile fizice. La **Școala generală nr. 16,** un număr de 8 scutiți. **Prof. Virgil Moșescu** păstrează o legătură directă cu părinții copiilor pe care i-a convins să accepte ca elevii ce beneficiază de asemenea scutiri să facă, totuși, într-un regim moderat, unele exerciții fizice...

CONSTANȚA: Scutirile, pe cale de lichidare !

Un procent de 1—3 la sută de scutiți medical de la orele de educație fizică, cu acoperire strict legală, iată situația din două unități de învățămînt ale municipiului, **Școala generală nr. 29** și **Liceul real nr. 1.** La „29", directorul școlii, **prof. I. Paraschivescu** realizează o bună colaborare cu profesorii de specialitate **(Viorica Secară. Ion Băncilă** și **Stela Griga)** pentru cuprinderea tuturor elevilor în practicarea sportului. Există, într-un fel, și o situație favorizantă — condițiile excelente pentru practicarea exercițiilor fizice existente aici : sală de sport excelent utilată, terenuri pentru jocuri (baschet și handbal) etc.

La Liceul real nr. 1 directorul, **prof. Alexandru Buciu** își arată satisfacția pentru faptul că această problemă și-a găsit rezolvarea. Munca n-a fost prea lesnicioasă. Școala a trebuit să ceară tot mai insistent sprijin din partea Inspectoratului școlar, să realizeze o legătură cît mai strînsă cu părinții,

(Sondaj realizat de **Ilie IANCU, Cornel POPA** și **Ilie FEȚEANU).**

(Continuare în pag. a 3-a)

Turneele finale ale cupelor europene la volei masculin

DINAMO A PLECAT IERI ÎN FINLANDA STEAUA PLEACĂ MÎINE ÎN BELGIA

Vineri, sîmbătă și duminică, în localitatea finlandeză **Pieksamaki,** se vor desfășura partidele turneului final al **Cupei campionilor europeni** la volei masculin, la care participă echipele : **Dinamo București, T.S.K.A. Moscova, T.S.K.A. Septemvrisko Zname Sofia** și **Vardar Skoplje.** Dinamoviștii bucureșteni au plecat ieri spre Pieksamaki. Au făcut deplasarea jucătorii : **Gabriel Udișteanu, Wiliam Schreiber, Corneliu Oros, Laurențiu Dumănoiu, Mircea Tutovan, Marian Păușescu, Günther Enescu, Teofil Chiș, Traian Marinescu** și **Ștefan Băroiu,** însoțiți de antrenorul echipei **George Eremia,** de medicul **Mircea Cristea** și de antrenorul emerit **Gheorghe Constantinescu.**

Formația **Steaua,** care este calificată pentru turneul final al Cupei cupelor, va pleca mîine spre Bruxelles, urmînd să întîlnească duminică, luni și marți în sala „Poseidon" din Woluwé — St. Lambert, în ordine, pe **Honved Budapesta, Aero Odolena Voda** (Cehoslovacia) și **Radiotehnik Riga.**

În Divizia A la handbal masculin

STEAUA ȘI DINAMO BUCUREȘTI ÎNVINGĂTOARE ÎNAINTEA DERBYULUI DE AZI

IAȘI, 14 (prin telefon). Un foarte numeros public a umplut luni pînă la refuz tribunele Sălii sporturilor din localitate pentru a urmări partidele etapei a XXI-a a campionatului Diviziei A la handbal masculin. Cu această ocazie cei prezenți au urmărit cîteva partide interesante în care s-au întîlnit fruntașe ale clasamentului, precum și cîteva aprige confruntări care au purtat amprenta luptei pentru evitarea ultimelor locuri ale clasamentului. Goana după puncte a provocat din păcate și cîteva momente de joc mai dur, prompt sancționate de arbitri.

ETAPA A XXI-a, REZULTATE TEHNICE

Univ. Cluj-Napoca	– C.S.M. Borzești	19–19 (11–11)
Relonul Săvinești	– C.S.U. Galați	27–17 (11– 6)
Dinamo Brașov	– Universitatea Buc.	22–13 (11– 5)
Politehnica Tim.	– Dinamo Buc.	21–24 (10–10)
Steaua	– H.C. Minaur	29–19 (11–11)
Gloria Arad	– Știința Bacău	20–29 (11–13)

PROGRAMUL DE AZI (ETAPA A XXII-a)

Începînd de la ora 14 : **C.S.M. Borzești – Universitatea București ; C.S.U. Galați – Politehnica Timișoara ; Universitatea Cluj-Napoca – Relonul Săvinești ; Dinamo București – Steaua** (repriza secundă în jurul orei 18,25, va fi transmisă la televiziune) ; **H.C. Minaur Baia Mare – Gloria Arad ; Știința Bacău – Dinamo Brașov.**

UNIVERSITATEA CLUJ-NAPOCA — C.S.M. BORZEȘTI 19—19. După o repriză egală, de mare luptă, în care ambele formații s-au întrecut fără menajamente, studenții au realizat la începutul reprizei secunde o suită de 5 goluri consecutive, detașîndu-se, se părea, decisiv : min. 30 : 11—11, min. 40: 16—11. Dar, în continuare echipa din Borzești s-a apărat din ce în ce mai dîrz, uneori peste limitele regulamentului (Smerea a fost eliminat pe 5 minute), însă cu multă eficacitate pe tabela de marcaj. Și, astfel, în numai 8 minute am asistat la o spectaculoasă răsturnare de situație: de la 17—12 (min. 45) la 17—18 (min. 53) ! În finalul meciului scorul s-a menținut echilibrat, clujenii obținînd apoi egalarea. Au marcat : Avram 8, Constantin 4, Jurcă 3, Orosz 2, Rusz. Voik (U) și Blaj 6, Arsene 4, Gr. Berbecaru 4, Pucioacă 2, Smerea 2, Moise (C.S.M.).

RELONUL SĂVINEȘTI — C.S.U. GALAȚI 27—17. Victorie pe deplin meritată, chiar dacă diferența de scor este oarecum exagerată. Ea își are însă explicația în faptul că în ultima parte a întîlnirii studenții gălățeni au jucat în inferioritate numerică, Vasilache fiind eliminat definitiv (min. 50) și Jula pe 5 minute. Remarcabil jocul colectiv al echipei din Săvinești. Au înscris: Gruia 8, Dănilă 7, Coasă 6, M. Samson 3, Zaharia, D. Samson, Afloroaie (Relonul) și Văduva 9, Hornea 4, Vasilache 2, Andrei, Marinescu (C.S.U.).

DINAMO BRAȘOV — UNIVERSITATEA BUCUREȘTI 22—13. Victorie categorică a dinamoviștilor care și-au impus

Călin ANTONESCU

Mircea Ștef *(Dinamo), bun apărător, a marcat și 4 goluri în partida cu Politehnica Timișoara*

(Continuare în pag. a 2-a)

AFIRMAREA TINEREI GENERAȚII DE ATLEȚI,
DOMINANTĂ A CAMPIONATELOR PE TEREN ACOPERIT!

Așteptate cu un interes deosebit, campionatele republicane de atletism pe teren acoperit ale seniorilor s-au situat, în ansamblu la un nivel satisfăcător. Cîteva performanțe de valoare — din care n-au lipsit nici recordurile — și o serie de surprize au dat culoare primei competiții a sezonului intern, făcîndu-ne să credem, totodată, că atleții au păşit cu dreptul în noul ciclu olimpic.

Îmbucurător este faptul că cea mai mare parte a autorilor performanțelor deosebite — și ai surprizelor — sînt o serie de atleți tineri, pînă mai ieri juniori, aflați în plină ascensiune. Se spune — afirmație verificată de practică — că anii de după Jocurile Olimpice reprezintă prilejul „schimbării de generații". Urmărind cele două zile de concurs sîntem tentați să credem că afirmația este valabilă și în cazul atletismului nostru, chiar dacă ar trebui, poate, să schimbăm definiția fenomenului din „schimbarea de generație" în **afirmarea tinerei generații".**

Gina Panait (6,54 m la săritura in lungime), **Niculina Vasile** (1,84 m la înălțime), **Bedros Bedrosian** (16,50 m la triplusalt), și **Gheorghe Crăciunescu** (18,20 m la greutate, record de sală) au obținut simbătă și duminică primele titluri de campioni la seniori. Performanțele lor valoroase sînt susținute de victorii în fața unor nume cunoscute în atletismul nostru: Carol Corbu, Cornelia Popa, Virginia Ioan, Alina Gheorghiu, Valeria Ștefănescu (întrecută de Elena Mîrza la 60 mg) etc. S-ar putea ca o parte dintre atleții consacrați să nu-și fi spus încă ultimul cuvînt, este posibil ca unii din liderii noii generații să nu ajungă de-a lungul carierei la performanțele de vîrf ale vedetelor — chiar ale atletismului internațional! — de ieri, dar cert este că iubitorii atletismului trebuie să se obișnuiască cu nume noi. În afara învingătorilor amintiți am mai remarcat la cîteva probe, printre finaliști, atleți tineri, chiar juniori, în plin progres. Afirmarea tinerilor prin performanțe reprezintă totodată o recunoaștere a calităților profesionale ale unor tehnicieni tineri: Ion Moroiu, Dan Vlădescu, Dan Serafim, Sorin Ioan etc.

★

Să ne reîntoarcem în planul strict al rezultatelor, raportîndu-le la cel mai important concurs al sezonului — campionatele europene de la Barcelona, programate peste o lună. Gina Panait și Bedros Bedrosian sînt excelent plasați într-o ierarhie continentală a indoorului: brăileanca este a treia, Bedrosian a sărit doar cu un centimetru mai puțin decît Saneev (în S.U.A.). Ambii au dovedit posibilități mari de a-și îmbunătăți în continuare performanțele. La seria Ginei Panait (6,40 m — 6,44 m — 6,50 m — 6,54 m) oricărei sărituri îi pot fi adăugați 10—15 cm, care i-au lipsit de fiecare dată de la marginea pragului. Bedrosian a avut o încercare depășită în jurul lui 16,70 m.

Foarte aproape de realizarea

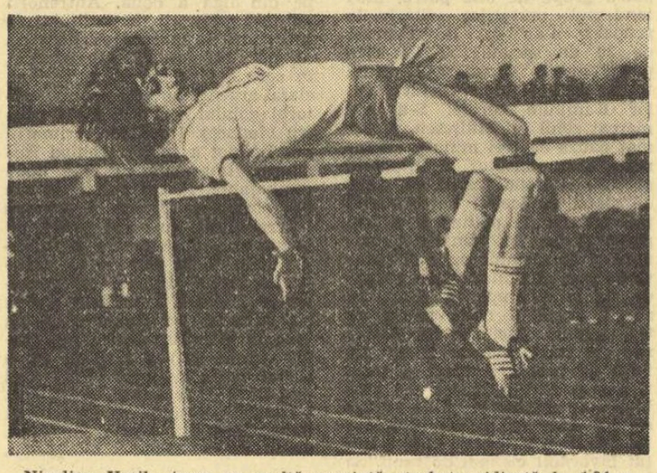

Niculina Vasile *trece cu multă ușurință ștacheta ridicată la 1,84 m*
Foto: Ion MIHĂICĂ

standardului a fost Niculina Vasile. A doua sa încercare la 1,87 m, precum și maniera în care a trecut — la prima tentativă — 1,81 și 1,84 m au fost edificatoare asupra resurselor superioare ale tinerei săritoare. Credem că peste două săptămîni, la „Cupa de cristal", atît Niculina cît și Cornelia Popa pot realiza cerința F.R.A. (1,85 m). Din discuția pentru „europene" nu poate lipsi Carol Corbu, adevărat specialist al campionatelor continentale pe teren acoperit. Corbu ni s-a părut nepus la punct cu pregătirea — cea de forță, în special — dar valoarea sa îl recomandă în continuare. Veronica Buia a corectat din nou recordul la 60 m iar timpul său înregistrat electronic (7,42) are o bună valoare. La săritura în lungime și Doina Anton a îndeplinit norma fixată de federație pentru C.E. (6,40).

Aceștia ar fi atleții pe care ne-am putea bizui la „europene". Lista nu va fi alcătuită însă decît după viitoarele concursuri internaționale de peste hotare (Berlin, Minsk, Sofia) și după „Cupa de cristal". Să sperăm că ele vor întări candidaturile anunțate acum și că, poate, vor adăuga încă un nume sau două...

★

Campionatele ne-au oferit și prilejul unor constatări negative. Cîteva probe s-au situat la un nivel scăzut, expresie a lipsurilor în care se zbat. La greutate — doar șase concurenți! — recordul lui Crăciunescu (și rezultatul obișnuit al lui Iordan) scot și mai mult în lumină lipsa de valoare a celorlalți aruncători. Al treilea clasat, Zamfirache, e discobol, al patrulea a reușit... 14,22 m, ceilalți doi sub 14 metri... La prăjină nu se vede nimic în urma lui Ligor și Pîștalu, cum nu se vede cam de vreo 10 ani. Săritura în înălțime, în ciuda unui podium inedit (Onciu — Müller — Preoteasa) trăiește probabil cea mai slabă perioadă din ultimii 10—15 ani. Situația este îngrijorătoare la toate cele trei probe și necesită măsuri speciale de redresare.

Vl. M.

Campionatele republicane de schi pentru juniori

TREI TITULARI IDENTICI LA „SPECIAL" ȘI „URIAȘ"

La Mogoșa a continuat desfășurarea campionatelor naționale de schi juniori, cu proba de slalom special. Într-un fel, această specialitate a confirmat rezultatele zilei anterioare, deoarece trei dintre campionii probei de slalom uriaș au cîștigat titlurile și la special. Este vorba de **Carol Adorian** — Șc. sp. Miercurea Ciuc (antrenor **Francisc Bonis**), **Mariana Axinte** — Liceul de schi Predeal (antrenor **Ioan Bogdan**) și **Daniela Uncrop** — Dinamo Brașov (antrenor **Gheorghe Roșculeț**). Al patrulea campion al zilei este **Mihai Bără** — Dinamo Brașov (antrenor **Vasile Bobiț**). Întrecerea a fost deosebit de disputată, oferind unele dueluri care au dat strălucire campionatelor. De pildă, la juniori mari am remarcat dîrzenia și stăpînirea de sine a campionului, care a izbutit să treacă peste forța recunoscută a unor adversari ca **Aurel Albert** și **Gabriel Rădulescu** — Steagul roșu (antrenor **Mihai Sulică**), **Petre Ștefan** — Dinamo Brașov (antrenor **Vasile Bobiț**).

La juniori mici, situație rar întîlnită. După prima manșă pe locul I, la egalitate — 52,48 — se aflau doi concurenți: **Florin Vintilă** de la Lic. de schi Steagu. roșu și **Mihai Bără.** Ultimul a dominat manșa secundă, în care a stabilit și recordul printr-un ritm neegalat de nici unul dintre puternicii adversari, adică **Valentin Podaru, Florin Vintilă. Dinu Dorin** etc.

La junioare mari, **Daniela Uncrop** este superioară celorlalte concurente atît ca pregătire, cît și ca bagaj de cunoștințe. Poziția ei nu a fost practic amenințată, deși trebuie să evidențiem revenirea de formă a **Doinei Frățilă.** O situație deosebită la categoria junioarelor mici, unde **Mariana Axinte,** aflată pe poziția a patra după manșa I, a reușit în cea de a doua o coborîre excelentă, cu care a și cîștigat titlul de campioană. Menționi pentru combativitate schioarelor **Maria Balaș** și **Csilla Peters,** de la Școala sportivă Miercurea Ciuc.

Rezultate. JUNIORI I: 1. Carol Adorian (Șc. sp. M. Ciuc) 52,90, 2. Ștefan Petre (Dinamo) 54,91; 3. Lorant Balint (Lic. schi Fredeal) 87,79; 4. Horia Reit (A.S.A.) 89,73; 5. Octavian Funieru (L.S.) 93,08; 6. Rolf Treusch (Dinamo) 93,39; JUNIORI II: 1. Mihai Bără (Dinamo) 83,46; 2. Zsolt Balaș (Șc. sp. M. Ciuc) 85,54, 3. Leonard Frățilă (L.S.) 86,19, JUNIOARE I: 1. Daniela Uncrop (Dinamo) 89,92; 2. Doina Frățilă (L.S.) 92,58; 3. Elisabeta Stroe (L.S.) 93,66; 4. Roxana Cocișiu (Șc. sp. Brașov) 94,56; 5. Camelia Barna (L.S.) 96,26; 6. Maria Manolache (L.S.) 97,27; JUNIOARE II: 1. Mariana Axinte (L.S.) 81,77; 2. Maria Balaș (Șc. sp. M. Ciuc) 82,05; 3. Csilla Peters (Șc. sp. M. Ciuc) 82,64.

NOII CAMPIONI DE JUNIORI, LA JUDO

În sala Clubului sportiv Arad s-a desfășurat finala campionatului național de judo al juniorilor (ediția a 6-a), la care au participat peste 250 de concurenți. Întrecerile disputate pentru prima oară la șapte categorii de greutate, au fost de un nivel tehnic acceptabil, evidențiindu-se judoka din Iași, M. Ciuc, Municipiul Gheorghe Gheorghiu-Dej, Balș, Deva și Brașov. Dintre campioni, o frumoasă impresie au produs **Gh. Cențiu** (Făgăraș), **M. Zaharia** (Iași) — la juniori mici, **A. Szabo** (M. Ciuc), **Fl. Ciuciu** (Balș) și **C. Năftică** (Iași) — la juniori mari.

Iată cîștigătorii la **juniori mici** — cat. 52 kg: **Gh. Pletea** (Șc. sp. Unirea Iași) 57 kg: **P. Băltățeanu** (Șc. sp. Gh. Gheorghiu-Dej); 63 kg: **Gh. Cențiu** (Nitramonia Făgăraș); 68 kg: **C. Bora** (Șc. sp. Gh. Gheorghiu-Dej); 75 kg: **G. Sapta** (Șc. sp. Deva); 83 kg: **M. Zaharia** (Șc. sp. Unirea Iași) și + 83 kg: **B. Udvari** (Șc. sp. M. Ciuc).

La **juniori mari,** pe primele 3 locuri s-au clasat — cat. 60 kg: **1. A. Szabo** (Constructorul M. Ciuc), 2. Gh. Bortoș (I.O.B. Balș), 3. D. Albert (Șc. sp. M. Ciuc), I. Năstăilă (Energia Buc.); 65 kg: **1. B. Onodi** (Constr. M. Ciuc), 2. A. Mimler (Șc. sp. Galați), 3. Al. Spineanu (Energia Buc.) și C. Radu (Șc. sp. Viitorul Timișoara); 71 kg: **1. Fl. Ciuciu** (I.O.B. Balș), 2. M. Pascal (Șc. sp. Unirea Iași), 3. C. Smedescu (C.S.M. Pitești) și S. Topliceanu (Dinamo Brașov); 78 kg: **1. M. Frățică** (Dinamo Brașov), 2. D. Sapta (Șc. sp. Deva), 3. N. Comănescu (Șc. sp. Unirea Iași) și I. Dinescu (Energia Buc.); 86 kg: 1. **C. Năftică** (Șc. sp. Unirea Iași), 2. L. Mitricică (Olimpia Buc.), 3. I. Dieter (Rapid Arad) și I. Pall (Constr. M. Ciuc); 95 kg: **1. D. Radu** (Șc. sp. Șoimii Sibiu), 2. V. Dușa (Șc. sp. Făgăraș), 3. V. Anton (Dinamo Brașov) și I. Nagy (Șc. sp. M. Ciuc); + 95 kg: **1. C. Senghiu** (C.S.M. Borzești), 2. M. Ciocir (Șc. sp. 1 Buc.), 3. V. Costea (Șc. sp. Galați).

Ion IOANA — coresp.

prim plan

GINA PANAIT (atletism)

S-a născut la Brăila la 18 noiembrie 1958; are 1,64 m înălțime și 55 kg; a început practicarea atletismului în 1970 la C.S. Brăila, sub îndrumarea lui Ion Moroiu; *evoluția rezultatelor la săritura în lungime: 1973 — 5,90 m, 1974 — 6,07 m, 1975 — 6,38 m, 1976 — 6,51 m (record de junioare), 1977 (sală) — 6,54 m.*

Gina Panait nu are alura unei campioane. Judecînd-o numai după constituția sa fizică, mulți antrenori nu ar fi acceptat-o, probabil, în secție. Și, totuși, Ion Moroiu s-a încumetat s-o primească în iarna lui 1970, cînd Gina abia împlinise 12 ani, văzînd în fetița de-o șchioapă o viitoare performeră. Profesorul Moroiu nu s-a înșelat, pentru că Gina a urcat rapid treptele afirmării. După numai trei ani de atletism, sărea aproape șase metri, granița pe care a depășit-o după încă un sezon. A progresat în continuare an de an, ajungînd **în 1975 recordmană de junioare a țării.** În același sezon a cîștigat, la Poitiers, titlul de **campioană mondială școlară.** În 1976 îmbunătățește recordul junioarelor, ducîndu-l la 6,51 m. La primul concurs ca senioară, campionatele pe teren acoperit, cucerește și **primul titlu de campioană,** cu un rezultat excelent, 6,54 m, la numai 2 cm de recordul republican. Calitatea sa fizică predominantă este viteza, iar cea morală — ambiția. Dacă Gina va progresa în același ritm de pînă acum...

ILIE CODREANU (tir)

S-a născut în București, la 20 iulie 1951. A început să practice tirul (probele de pușcă liberă 60 f. c., 3×40 f și pușcă 10 metri), în anul 1966, la clubul Steaua. Primul antrenor — Mihai Toader, *iar actualul* — Valentin Enea. *Este ofițer. Necăsătorit.*

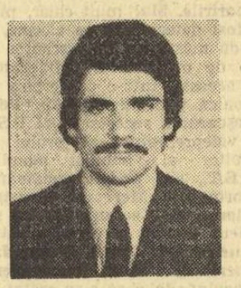

La cei 26 de ani ai săi, **Ilie Codreanu** poate fi considerat un exemplu de atașament față de clubul său, **Steaua,** unde a fost legitimat acum 10 ani. Noul medaliat cu argint la Campionatele europene în proba de pușcă (10 metri) are în palmares mai multe titluri naționale de juniori și a fost campion republican de seniori în unele dintre probele amintite. Grație seriozității cu care se pregătește, muncii și talentului său, a fost selecționat în lotul olimpic pentru Jocurile de la Montreal, iar acum principalul său obiectiv îl constituie ediția moscovită a Jocurilor Olimpice.

Înaintea plecării spre Andorra, Ilie Codreanu ne declara: **„Sînt convins că voi cîștiga o medalie. M-am pregătit în mod deosebit pentru europenele de arme cu aer comprimat, ediția '77".** Așadar, la obținerea acestui succes a contribuit — și nu în ultimul rînd — încrederea în propria valoare, atît de necesară oricărui trăgător, oricărui sportiv.

RADIOGRAFIA ATLETISMULUI

(Urmare din pag. 1)

la nivelul cerințelor înființării ei, această formă fiind, după toată practica internațională — și națională — forma cea mai modernă pentru obținerea de rezultate înalte în scurt timp.

— F.R.A. a inițiat mai multe acțiuni de selecție pe plan național. Cum poate fi îmbunătățită eficiența acestei acțiuni?

— Faptul că noi am inițiat acțiuni de selecție pe întreg teritoriul țării este urmarea indicației de partid privind obligativitatea practicării atletismului în toate județele țării. Pentru o mai crescută eficiență a tuturor acțiunilor de selecție ce se organizează pe plan local sau central hotărîtoare este, după părerea mea, finalizarea acestora. În acest sens este imperios necesar ca elementele talentate descoperite, cu calități și aptitudini deosebite pentru atletismul de performanță, să fie preluate urgent, să li se creeze condiții de pregătire în cadrul județului său să fie transferate în alte județe cu condiții optime de pregătire atletică, detașate școlar în alte cazuri, urmărite în mod concret de antrenori și profesori. Altfel, acțiunile, — chiar bine organizate — reprezintă numai 50% din ceea ce urmărim și rămîn fără finalitate...

— Apreciați că putem micșora decalajul dintre atletismul nostru și cel din alte țări? În ce mod?

— Consider ca principale cîteva căi: 1. un număr de tineri, cu aptitudini deosebite pentru sport în general și pentru atletism în special, să fie sprijiniți multilateral, să se accepte îndrumarea lor către unitățile unde pot să-și valorifice aptitudinile, indiferent dacă sînt elevi, studenți, muncitori etc.; 2. aplicarea cu consecvență a noilor indicații ale F.R.A. privind: specializarea antrenorilor și profesorilor pe probe și grupe de probe, aplicarea normelor de control pe probe; creșterea volumului de lucru, pînă la dublarea orelor de efort și a numărului de antrenamente efectuate în prezent la toate eșaloanele tinerilor; folosirea mai eficientă a competițiilor, în special a celor deschise, astfel ca în fiecare localitate, fiecare sfîrșit de săptămînă să cuprindă competiții (pistă, sală, cros etc.); respectarea liniilor metodice orientative elaborate de F.R.A. și a indicațiilor privind instruirea juniorilor; îmbunătățirea cunoștințelor de specialitate a antrenorilor și profesorilor; sprijinirea concretă de către medicina sportivă, cu aparatură și investigații în timpul efortului, a juniorilor și tinerilor. Dacă atletismul nostru a dat sportului mondial pe Iolanda Balaș, Viorica Viscopoleanu, Lia Manoliu, Mihaela Peneș, mari campioane olimpice, înseamnă că tot de aici, în anii următori, se pot ridica alte elemente cu posibilități certe pentru a lupta în fruntea ierarhiei mondiale și olimpice. Aceasta depinde numai de noi.

În zilele de 25—27 februarie, la Miercurea Ciuc

CONCURS INTERNAȚIONAL DE PATINAJ ARTISTIC

La start: sportivi din 11 țări

ÎN ZILELE DE 25—27 FEBRUARIE va avea loc la Miercurea Ciuc un important concurs internațional de patinaj artistic. La întreceri, rezervate seniorilor și juniorilor, și-au confirmat participarea sportivi din 11 țări: Austria, Bulgaria, Cehoslovacia, R.D. Germană, R.F. Germania, Italia, Iugoslavia, Polonia, Ungaria, U.R.S.S. și România. Țările străine vor fi reprezentate de cîte 4 sportivi (cîte unul pentru fiecare categorie din programul concursului). Țara noastră va alinia la întreceri 16 sportivi.

IERI AU PLECAT la Riga, patinatorii: Cornelia Picu și Leonard Azzola (însoțiți de antrenorul Roman Turușanco și de arbitra internațională Vera Curceac), invitați să participe la un tradițional concurs internațional de patinaj artistic.

CAMPIONATUL MUNICIPIULUI BUCUREȘTI la patinaj artistic, rezervat seniorilor, a avut la start doar 7 concurenți: doi băieți și 5 fete. Din punct de vedere tehnic, pretendenții la titlurile de campioni au dat satisfacție doar în cadrul figurilor libere, unde fetele au evoluat degajat, prezentînd unele sărituri cu coeficient înalt de dificultate. La figurile obligatorii și programul scurt, însă, patinatorii s-au prezentat nepermis de slab, iar faptul pune într-o lumină nefavorabilă pe antrenorii de patinaj artistic bucureșteni. Iată rezultatele finale ale întrecerii: fete — 1. Doina Mitricică (I.E.F.S.) 3 — 56,24 p, 2. Gabriela Voica (I.E.F.S.) 6 — 51,92 p, 3. Cornelia Picu (I.E.F.S.) 10 — 50,90 p; băieți — 1. Adrian Georgescu (Șc. sp. 2) 3 — 49,72. Al doilea concurent, Adrian Vasile nu s-a mai prezentat la figurile libere.

LA BRAȘOV, faza județeană a campionatului republican de patinaj artistic (seniori) a avut loc la patinoarul artificial din Poiana. Din inițiativa antrenorului Roman Turușanco, de la asociația sportivă Tractorul, concomitent s-a desfășurat și un concurs rezervat patinatorilor juniori. Astfel, oamenii muncii aflați în concediu de odihnă la Poiana Brașov au avut prilejul să urmărească disputîndu-și întîietatea un număr de 22 de sportivi. Iată primii clasați: **băieți** — 1. Leonard Azzola, 2. Atanasie Bulete, 3. Bogdan Kruti; **fete** — 1. Mariana Chițu, 2. Manuela Bădițoiu, 3. Elena Ghiban — toți de la Tractorul Brașov.

10 STUDENTE de la Institutul de educație fizică și sport din București, aflate în ultimul an de studiu, și-au manifestat dorința de a se specializa în patinaj. În afara lecțiilor teoretice și practice susținute sub îndrumarea fostului patinator Marcel Comănici, tinerele studente caută să studieze cît mai temeinic toate sectoarele de activitate ale acestei discipline. Astfel, cu prilejul campionatului municipiului București la patinaj artistic, viitoarele specialiste ale acestei ramuri de sport au urmărit o lecție de arbitraj, predată de către arbitra internațională Irina Minculescu.

Gh. ȘTEFĂNESCU

Doina Mitricică, *cea mai bună patinatoare a țării*

„CUPA 16 FEBRUARIE" LA HALTERE ȘI CULTURISM

Simbătă și duminică, în sala Giulești II s-a desfășurat „Cupa 16 Februarie" la haltere și culturism, la care au participat numeroase echipe din București, alcătuite în majoritate din sportivi tineri. Iată cîștigătorii la haltere, în ordinea categoriilor: **N. Dragnea** (URBIS) 135 kg; **P. Rugea** (Rapid) 195 kg; **N. Ilie** (Rapid) 205 kg; **Gh. Dinu** (Dinamo) 230 kg; **V. Daniel** (Rapid) 252,5 kg; **S. Apostol** (Rapid) 280 kg; **I. Răceanu** (Rapid) 257,5 kg; **T. Petrișor** (Rapid 285 kg; **Gh. Parapancea** (Steaua) 320 kg; **M. Iacob** (Rapid) 270 kg.

În întrecerea de culturism, pe primele locuri s-au clasat: **C. Mihăilescu** (Energia) la cat. 1,65 m; **G. Crăciunescu** (Rapid) la cat. 1,72 m și **St. Bichi** (Rapid) la cat. peste 1,72 m.

● Paralel a avut loc o întîlnire amicală între echipele **Rapid București** și formația poloneză **L.K.S. Mazowia.** Victoria a revenit halterofililor români cu scorul de 6—4.

Ștefan NICOLAE — coresp.

În întreaga țară

ATRACTIVE COMPETIȚII DE MASĂ

În întreaga țară s-au desfășurat, simbătă și duminică, atractive întreceri sportive de masă, la startul cărora au fost angrenați tineri și tinere din școli, întreprinderi, instituții și de la sate. Multe dintre aceste manifestări au fost dotate cu „Cupa 16 Februarie" și „Cupa Independenței". Iată cîteva relatări ale corespondenților noștri.

DEVA. În munții Parîng, pe pîrtia din apropierea cabanei turistice „Rusu", s-a disputat etapa județeană a „Cupei Independenței" la săniuțe, organizată pentru pionieri și elevi, categoria 10—14 ani, în timp ce în alte localități de pe Valea Jiului au continuat competițiile de șah și tenis de masă, care au reunit la start un mare număr de elevi hunedoreni.

GURA HUMORULUI. Elevii din școlile generale ale orașului, precum și alți numeroși tineri au luat startul la un „Festival al sporturilor de iarnă", la întreceri de șah, tenis de masă, în cadrul acțiunilor dedicate centenarului Independenței de stat a României. Cu acest prilej s-au remarcat elevii școlilor generale nr. 1, 2, 3, liceului teoretic, școlii generale Bucșoaia, precum și reprezentanții asociației sindicale F.M.I.L. (**C. FILIPOVICI** — coresp.).

BUCUREȘTI. În Sectorul 3 a avut loc „Festivalul Șoimii patriei" la gimnastică și tir, la care au luat parte peste 200 de copii. S-au evidențiat, printre alții: Daniela Crăciunescu (Șc. gen. 71), Rodica Călugăru (Șc. gen. 85), Gabriela Boldei (Șc. gen. 77) — la gimnastică și Florian Petre (Șc. gen. 85), Aurel Vlaicu (Șc. 62), Victor Șerban (Șc. gen. 46), Cristina Savin (Șc. gen. 56) — la tir.

SALONTA. Peste 500 de tineri și tinere din întreprinderile și instituțiile județului Bihor au luat parte la întrecerile etapei județene a „Cupei Independenței", la tenis de masă, șah, volei, haltere, culturism, baschet, Refractara" Aleșd, Viitorul și Metalul Salonta, Sănătatea Oradea. (**V. DERȘIDAN** — coresp.).

TULCEA. Peste 800 de tineri din întreprinderile și școlile tulcene au luat parte la etapa județeană de cros, în timp ce la Măcin și în alte 40 de asociații sportive au avut loc întreceri de cros, tenis de masă și șah, în cadrul „Cupei Independenței" (**C. POMPILIU** — coresp.).

TÎRGOVIȘTE. Etapa județeană a „Cupei Independenței" la schi, desfășurată pe Dealul Sasului, a angrenat 120 de tineri din asociațiile sportive dîmbovițene. Iată cîștigătorii întrecerilor: *categoria 14—19 ani, fond:* Elena Țincu (Liceul mecanic 3 Tîrgoviște), Ion Mocanu (Gr. școlar construcții Tîrgoviște); *slalom:* Elena Niță (Lic. mecanic 2 Tîrgoviște), Corvin Niță (Lic. metalurgic Tîrgoviște); *cat. 15—30 ani, fond:* Traian Cotovelea (Gaz metan Țintaș), Ana Călin (Șc. gen. Văleni); *slalom:* Elena Ștefan (Voința Tătărani) și Alecu Alexandrescu (satul Rîul Alb).

CRAIOVA. În sălile de sport din localitate au avut loc întreceri la volei și baschet, la care au luat parte 48 de echipe reprezentative din școli generale și licee. În același timp, la cluburi și cămine culturale din peste 60 de localități au avut loc competiții de șah, baschet, volei și alte discipline.

SATU MARE. În faza finală a „Cupei 16 Februarie" la popice, organizată de Consiliul județean al sindicatelor și comisia județeană de popice s-au remarcat: I. Nagy (Construcția), E. Mezei (Lemnul) și Florica Șandor (Comerțul), locul I pe echipe revenind formației Construcția Satu Mare. (**Z. COVACI** — coresp.).

La Ploiești,

„TOP 12" LA TENIS DE MASĂ

Simbătă și duminică va avea loc la Ploiești concursul de tenis de masă al celor mai buni jucători, **„Top 12".** Vor lua parte: Liana Mihuț, Eva Ferenczi, Lidia Zaharia, Viorica Moldovan, Magdalena Lessay, Camelia Filimon, Marina Ghe, Livia Căruceru, Maria Păun, Simona Petrescu, Crinela Sava și Gabriela Kadar, precum și Teodor Gheorghe, Cristinel Romanescu, Marin Firănescu, Ștefan Moraru, Ion Panait, Marius Bodea, Iosif Böhm, Eugen Borca, Denes Paal, Simion Crișan, Sever Naidin și Zsolt Böhm. Întrecerile vor avea loc în sala „Victoria".

★

Maestra emerită a sportului Maria Alexandru va pleca miercuri în Iugoslavia, pentru a participa la concursul european „Top 12".

În divizia masculină A de baschet

DINAMO — I.C.E.D. 129-72

Desfășurată în sala Dinamo, prima partidă din cadrul etapei a doua a returului campionatului național masculin de baschet dintre echipele Dinamo și I.C.E.D. a fost în permanență la discreția gazdelor, care au cîștigat cu categoricul scor de 129—72 (57—45). Antrenorul Dan Niculescu a alcătuit pentru fiecare repriză cîte un cvintet, rulînd astfel în teren întregul lot de jucători pe care îl are la dispoziție. Baschetbaliștii de la I.C.E.D. au reușit să se apropie de valoarea dinamoviștilor doar în prima parte a reprizei întîi. A doua partidă a dublei întîlniri Dinamo — I.C.E.D. se desfășoară astăzi, de la ora 11,15, tot în sala Dinamo. **(Rd. T.).**

DIVIZIA A LA HANDBAL MASCULIN

(Urmare din pag. 1)

net jocul în fața unui adversar lipsit de eficacitate. Realizatori: Nicolescu 6, Bota 4, Schmidt 3, Meșmer 3, Mintici 3, Chicomban 2, Nedici (D) și Marcu 7, Bako 3, Cian 3.

DINAMO BUCUREȘTI — POLITEHNICA TIMIȘOARA 24—21. Un meci foarte frumos în care scorul a evoluat destul de strîns în prima repriză și în finalul întîlnirii. Timișorenii au furnizat o plăcută surpriză în prima parte a meciului, adică atunci cînd resursele lor fizice le-au permis să mențină ritmul impus de dinamoviști. Aceștia au obținut o victorie pe care o socotim meritată, dar pentru care au făcut mai multe eforturi decît ar fi fost de așteptat. Soarta meciului s-a decis între minutele 35 și 55 cînd Dinamo București, evident superioară pe planul eficienței acțiunilor ofensive și al promptitudinii în apărare, s-a detașat de la 12—12 (min. 34) la 17—12 (min. 43) și 20—15 (min. 50). În ultimele 5 minute cînd bucureștenii aveau pe teren mai mult rezervele, studenții au avut o puternică revenire, diferența reducîndu-se la un singur punct: 21—20 în min. 57. Au marcat: Licu 6, Tase 4, Ștef 4, Flangea 3, Durău 2, Grabovschi 2, Filipescu, Matei, Cosma (D) și Oprescu 6, Fehér 5, Timpu 4, Manolache 2, Cristian 2, Bucătea, Fölker (P).

STEAUA — H.C. MINAUR BAIA MARE 29—19. Partidă care a satisfăcut așteptările numeroșilor spectatori, mai ales în prima repriză, cînd replica handbaliștilor băimăreni a avut accente ofensive mai mari. Vom nota de asemenea că în apărare, echipa Minaur a jucat foarte avansat, aproape „om la om". Surprinsă de această replică formația campioană și-a revenit abia după pauză, cînd printr-o apărare ermetică, dar mai ales prin rapiditate și eficiență în atac s-a detașat treptat, dar sigur de un adversar incomod. Scorul a luat proporții în ultimele 10 minute, cînd Steaua dezlănțuită a înscris 9 goluri, majoritatea pe contraatac. Să subliniem forma bună a portarilor Belu (Minaur) și Marghidan (Steaua). Au înscris: Drăgăniță 10, Birtalan 8, Gațu 3, Stöckl 3, Kicsid 2, Voina, Roșu, Tudosie (Steaua) și Mironiuc 8, Palko 5, Ignătescu 3, Chircu, Avramescu, Răzor (Minaur).

Din toate SPORTURILE

LUPTE — **IN MECI INTERNATIONAL AMICAL,** Dinamo Brașov a întîlnit formația Dynamo Lukenwalde din R.D. Germană, de care a fost întrecută cu scorul de 7—5. Dintre luptătorii brașoveni, au obținut victorii D. Ignat (52 kg), E. Cristian (74 kg), C. Paraschiv (82 kg), V. Tigănaș (82 kg) și A. Ianco (+ 100 kg). **C. GRUIA** — coresp.

MOTO — **PE RUTA BUCUREȘTI-PLOIEȘTI** s-a disputat o întrecere motociclistă dotată cu **„Cupa 16 Februarie",** avînd la start alergători de la **Clubul sportiv municipal București, I.I.R.U.C., Locomotiva Ploiești, I.M.G.B.** și sportivi neiegitimați. Competitorii, plecați simultan din București și Ploiești, au concurat la categoriile „Mobra" și „pînă la 175 cmc", avînd de trecut și o probă de tir. Primele trei locuri au fost ocupate de: **T. Mihăilescu (C.S.M.B.),** N. Arabadji (Locomotiva), Gh. Puran (I.I.R.U.C.) — la Mobra, **A. Sander** (I.I.R.U.C.), N. Zotta (I.M.G.B.), M. Georgescu (I.I.R.U.C.) — la cat. pînă la 175 cmc. Un talent remarcat cu acest prilej: Adrian Enciu, de 17 ani.

SCHI — **IN FAZA INTERJUDEȚEANĂ a campionatului național școlar,** disputată recent la Borșa și la care au luat parte tineri sportivi din județele **Bihor, Maramureș, Cluj, Satu-Mare** (au lipsit nejustificat reprezentanții județelor **Arad, Sălaj și Timiș**) s-au remarcat următorii schiori: **Hajnal Pop, M. Moisei, Iolanda Griga** (Maramureș) și **Nicolae Cadar** (Bistrița-Năsăud). **Corneliu IURES** — coresp.

VOLEI — **IN CAMPIONATUL DIVIZIEI B** s-au desfășurat partidele etapei a 13-a. Rezultate: **masculin:** Silvania Ș. Silvaniei — I.C.I.M. Brașov 3—0, Dinamo Brăila — SARO Tîrgoviște 3—1, I.E.F.S. — Medicina Timișoara 3—0, Electra București — Calculatorul București 0—3, C.S.M. Suceava — Farul Constanța 3—1, Voința Alba Iulia — Grivița Roșie București 3—2, Progresul București — I.T.B. 2—3, C.S.U Pitești — „U" Cluj-Napoca 2—3, Steaua Roșie Zalău — C.S. Rm. Vîlcea 3—2; **feminin:** Dacia Pitești — Constructorul Arad 3—1, Olimpia Oradea — C.P.B. 3—2, Chimpex Constanța — Medicina București 3—0, C.S. Zalău — „U" Cluj-Napoca 0—3, C.S.U. Tg. Mureș — Penicilina Iași 2—3, Voința București — Corvinul Deva 3—1, Spartac București — Universitatea București 2—3, Olimpia București — Flacăra roșie București 3—0. (CORESPONDENȚI: **V. Topan, N. Costin, N. Ștefan, I. Mindrescu, I. Filipescu, N. Mateescu, I. Feteanu, P. Lőrincz, G. Tamaș, A. Szabo, N. Tokacek, C. Toader).**

SPORT ȘCOLAR

(Urmare din pag. 1)

cu medicii de specialitate, în speță cu cei de la Policlinica pentru sportivi.

S-a ajuns, astfel, la o înțelegere deplină a necesității de mișcare din partea tuturor factorilor interesați și, în final, la lichidarea unei probleme dintre cele mai acute din viața școlilor.

PITEȘTI: Cu unele excepții, procentele nu sînt îngrijorătoare

Din cei 1 200 de elevi de la **liceul „Zinca Golescu"**, un număr de 165 (!) au prezentat certificate de scutire medicală. Directoarea liceului, **prof. Cecilia Petrescu**, își manifestă deschis nemulțumirea : **„Nu pot să cred că toate aceste scutiri sînt integral motivate. Cred, mai degrabă, că ele sînt obținute cu prea multă ușurință de către unii copii. Surprinde, mai ales, faptul că o parte dintre scutiții liceului sînt... fii de medici".**

Am înțeles de aici că liceul trebuie să obțină mai mult sprijin din partea forurilor de resort pentru a se pune capăt unei asemenea situații.

„Noi nu avem decît 10 scutiți medical la 400 de elevi, ne spunea prof. Constantin Proca de la Școala profesională de construcții mașini din comuna Ștefănești. Sigur, cifra nu este alarmantă, dar, după mine, ea ar putea fi mai scăzută".

Școala generală nr. 9 : cinci la sută (din 600 de elevi) beneficiază de scutire. Cifră modică, firește. Dar și aici o atentă analiză a situației va demonstra că mai apar... excepții de la orele de sănătate! Și nu este bine...

CHIAR DACĂ BAZA MATERIALĂ ESTE MAI MODESTĂ...

Fotbalul — unul din sporturile îndrăgite de elevii Școlii generale nr. 179

Beneficiară a unei baze materiale mai modeste comparativ cu aceea a multor altor unități similare din Capitală, **Școala generală nr. 179** (sectorul 8) se prezintă, totuși, cu o activitate sportivă destul de intensă și fructuoasă. Aceasta datorită, îndeosebi, interesului pe care îl depune directoarea școlii, prof. **Maria Vulpe**, profesorii de educație fizică **Ion Berindei** și **Marin Vasile**, precum și alte cadre didactice. Așa se explică faptul că majoritatea celor 1100 de elevi ai școlii participă cu regularitate la acțiunile sportive, organizate de obicei la sfîrșit de săptămînă și cu precădere, chiar în acest sezon de iarnă, în aer liber, atît pe cele cîteva terenuri din curtea școlii (care necesită încă unele amenajări și — eventual — bituminarea lor), cît și la complexul „Cireșarii" sau în parcul „Nicolae Bălcescu". Ramurile de sport devenite cele mai familiare elevilor acestei școli sînt atletismul, handbalul, fotbalul, tenisul de masă și de cîmp, înotul, șahul, orientarea sportivă, la care se organizează întreceri pe clase și apoi pe școală. La aceleași sporturi, dar cu deosebire la handbal și fotbal, școala este reprezentată, deținînd unele poziții fruntașe, și în campionatele pe sector.

Dintre elevii acestei școli, unele cluburi și asociații sportive au selecționat elementele tinere de care aveau nevoie. Astfel, eleva **Camelia Isac** (din clasa a 5-a) a fost promovată în echipa de handbal a Clubului sportiv școlar, iar alte colege ale ei au fost luate în evidență la Rapid. Tot la Rapid a fost selecționat și fotbalistul junior **Marta**, iar alți 12 elevi ai școlii fac parte din diferite echipe de fotbal (juniori) de pe raza sectorului. Eleva **Rodica Iordache** (cl. a 6-a) a devenit campioană școlară de sector la șah, iar **Gabriela Mladin** (cl. a 3-a), fiica fostului rugbyst de la Grivița Roșie, se afirmă ca o bună înotătoare.

Adăugind celor spuse mai sus frecvența excursiilor organizate în stațiunile montane, avem imaginea unei activități sportive și turistice bogate, cu efecte binefăcătoare asupra sănătății și dezvoltării fizice a elevilor școlii.

Constantin FIRANESCU

La sfîrșitul săptămînii:

IMPORTANTE CONCURSURI REPUBLICANE DE SCHI ȘI SĂNIUȚE

Sfîrșitul acestei săptămîni (19 și 20 februarie) va fi marcat de patru mari acțiuni sportive de masă rezervate tineretului studios.

- La **Miercurea Ciuc** (de fapt, la Băile Harghita din vecinătatea capitalei județului Harghita) cele mai rapide... săniuțe din țară, campioanele pe județe și cea a municipiului București, echipaje alcătuite din școlari și pionieri pînă la 14 ani, vor lua parte la întrecerile dotate cu „Cupa Independenței". Finala este organizată de Consiliul Național al Organizației Pionierilor, în colaborare cu Ministerul Educației și Învățămîntului, C.N.E.F.S. și federația de specialitate.
- **Beliș**, comună de munte situată între localitățile Huedin și Călățele din județul Cluj, va fi gazda unei originale întreceri de schi și tir (armă cu aer comprimat) — „Cupa Scorăget" — organizată sub egida Consiliului Național al Organizației Pionierilor, cu sprijinul organizației județene a cravatelor roșii cu tricolor, a Inspectoratului școlar și a C.J.E.F.S. Invitați, în afara elevilor din județ, sînt școlari din Bihor, Maramureș, Alba, Satu Mare, Hunedoara, Sălaj, Bistrița-Năsăud, Mureș și Brașov etc. **Circa 1 000 de concurenți urmează să-și dovedească iscusința în schiul aplicativ, în fapt un biatlon la nivelul școlarilor.** Un experiment deosebit de interesant.
- **Păltinișul** va fi gazda finalei de schi (fond, coborîre și slalom) rezervată elevilor (14—19 ani), campioni județeni și ai Capitalei, prezenți la **„Cupa U.T.C."**. Același trofeu va fi disputat și de tineri de la sate, tot la schi (în zilele de 21—23 februarie). Competiția este organizată de Secția sport, turism și pregătire pentru apărarea patriei din C.C. al U.T.C. în colaborare cu Ministerul Educației și Învățămîntului și C.N.E.F.S.

FOTBAL

De astăzi

ÎNCEPE TRECEREA TESTELOR DE PREGĂTIRE FIZICĂ

Astăzi începe operațiunea trecerii testelor de pregătire fizică pentru componenții loturilor divizionarelor A și B. Acțiunea este organizată de către F.R.F. în colaborare cu C.J.E.F.S.-urile din raza cărora fac parte respectivele echipe. Testele care vor avea loc acum se deosebesc de cele din sezoanele trecute. Ele se compun din următoarele probe : de trei ori cîte 1600 metri (cu pauze de cîte trei minute între cele trei alergări), baremul fiind de 6 minute pentru fiecare 1600 metri. A doua parte a testelor este compusă din alergări pe distanțele de 800 metri (barem 2 min. 45 secunde), 400 metri (barem 1 min. 25 sec.), 200 metri (barem 30 sec.) și 100 metri (barem 14 sec.). Pauzele dintre cele patru probe sînt : 3 minute după 800 metri, 400 metri și 200 metri și 5 min. după efectuarea întregului ciclu de patru alergări. Acest circuit de patru probe (800 m., 400 m., 200 m. și 100 m.) se efectuează de trei ori. Echipele au avut latitudinea să programeze în două zile (în prima zi, de trei ori 1600 m. și în ziua a doua de trei ori 800 m + 400 m + 200 m + 100 m.) sau într-o singură zi trecerea testelor. Unele au optat pentru prima variantă, altele pentru a doua. Testele de pregătire fizică ale jucătorilor din Diviziile A și B se desfășoară în prezența și sub supravegherea delegaților F.R.F. și ai consiliilor sportive județene, care sînt răspunzători direct de corectitudinea desfășurării testelor și de exactitatea rezultatelor trecute în foile oficiale întocmite cu acest prilej. **În acest sezon, vor da pentru prima oară aceste teste și jucătorii din Divizia C, ale căror examene vor fi supravegheate și omologate de către oficiali din orașele respective.**

Iată, acum, programul primelor teste, așa cum ne-a fost comunicat de către F.R.F. : **15 și 17 februarie: Steaua, Politehnica Timișoara, U.M. Timișoara, C.F.R. Timișoara ; 15 februarie : Universitatea Craiova și F.C.M. Reșița ; 17—18 februarie : F.C. Bihor ; 18 și 20 februarie : Jiul ; 21—22 februarie : F.C. Constanța, Portul Constanța ; 22 februarie : U.T.A. și Rapid București ; 24 februarie ; S.C. Bacău. A.S.A. Tg. Mureș.** După cum se observă, în orașele unde sînt și echipe de Divizia B, acestea au fost programate în aceleași zile cu formațiile de prima divizie. Urmează să fie stabilite zilele și pentru celelalte echipe din primele două eșaloane competiționale ale fotbalului nostru. **Să sperăm că jucătorii din aceste eșaloane vor depune toate străduințele și seriozitatea în obținerea unor rezultate cît mai bune la testele de pregătire fizică, acestea reprezentind, de altfel, oglinda muncii lor din perioada pregătitoare.**

LOTUL NOSTRU REPREZENTATIV ÎNCHEIE TURNEUL ÎN FRANȚA

(Urmare din pag. 1)

Yazalde și **Onnis**, adică „podiumul" 1975 al golgeterilor europeni.

★

Pentru jocul de la Marsilia, **Ștefan Covaci** ne-a comunicat formația : IORDACHE — CHERAN, SAMEȘ, SĂTMĂREANU II, VIGU — DUMITRU, BALACI, BÖLÖNI — TROI, D. GEORGESCU, ZAMFIR. Antrenorul selecționatei noastre a făcut precizarea că aceasta ar fi cea mai bună formație de moment. O singură paranteză : titularul de pînă acum, **Mulțescu**, îi cedează locul lui **Balaci**, pentru ca jucătorul craiovean să aibă posibilitatea să abordeze jocul din primul minut și nu după o oră, așa cum s-a întîmplat la Bordeaux și la Nisa. Este posibilă, de asemenea, folosirea, pe parcursul jocului, a fundașilor laterali **Anghelini** și... **Grigore**. În ceea ce îl privește pe **José Arribas**, acesta va anunța formația doar înainte de joc. Lotul a rămas, în general, același. În ultimul moment, aflăm că **Paulo Cesar**, care a sosit la Paris și a asistat la meciul Paris St. Germain — Fontainebleau, din cadrul „16"-imilor „Cupei Franței", va fi prezent în formația „străinilor". Această veste a fost foarte bine primită la Marsilia, unde jucătorul brazilian se bucură de multă simpatie din perioada de glorie a lui Olympique Marseille, cînd a jucat în formație împreună cu coechipierul său din echipa Braziliei, **Jairzinho.** Să mai notăm că jucătorii din lot au evoluat foarte bine și bine în cadrul „Cupei Franței". Pînă și **Alonso**, de la Marsilia, a fost notat cu majuscule. De altfel, acesta este singurul jucător local notat favorabil în cursul partidei pierdute la Alles, în fața echipei Paillade.

După jocul de la Marsilia, fotbaliștii români vor pleca — în cursul zilei de miercuri — la Paris, pentru a reveni în țară în cursul zilei de joi, cu avionul — cursă TAROM. Astfel se va încheia un turneu deosebit de productiv sub raportul antrenamentului. Ar fi fost mai bine, desigur, ca cele trei jocuri să fie... patru sau chiar cinci, dar și așa, în momentul de față, organizarea turneului în condițiile unui program deosebit de încărcat al fotbalului francez este o performanță, care, sperăm, va aduce roade în perspectiva importantelor întîlniri pe care echipa națională a României le are de susținut în această primăvară.

MECIURI AMICALE

CHIMIA TR. MĂGURELE — JIUL 0—0. Meci plăcut, în care gazdele au jucat de la egal la egal cu divizionara A, care vineri a evoluat la Plopeni, în compania echipei Metalul, cîștigînd cu 2—1 (1—0). Jiul a aliniat următoarea formație : **Homan — Rusu, Bădin, Ciupitu, Deleanu — Augustin, Stoica, Stoichiță — Bucurescu, Dumitrache, Sălăjan.** Au mai jucat : Cavai, Moga, Covaci și Toma. **(D. Gruia** — coresp.).

C.S.M. SUCEAVA — F.C.M. GALAȚI 3—2 (1—1). Meciul a fost urmărit de peste 5 000 de spectatori. Golurile au fost marcate de **Neacșu** (min. 8), **Pantelimon** (min. 78) și **Grosaru** (min. 89, din 11 m.) pentru gazde, respectiv **Morohai** și **Ploeșteanu. F.C.M. Galați** a aliniat formația : **Dumitrescu — Nedelcu, Adamache, Morohai, I. Nicu — Haiduc, Ploeșteanu, Constantinescu — Țolea, Vochin, Constantin.** Au mai jucat Burcea și R. Dan **(I. Mîndrescu** — coresp.).

C.S. TÎRGOVIȘTE — PETROLUL PLOIEȘTI 2—1 (1—0). Joc de bun nivel tehnic, la care și-au adus contribuția, în egală măsură, ambele formații. Au marcat: **Neagu** (min. 5) și **Sava** (min. 55) pentru gazde, respectiv **Fl. Dumitrescu** (min. 70). **(M. Avanu** — coresp.).

CHIMIA RM. VÎLCEA — MUREȘUL DEVA 2—1 (1—1). Au înscris : **Vergu** (min. 7) și **Stanca** (min. 70) pentru Chimia, respectiv **Enescu** (min. 16).

STEAGUL ROȘU — TRACTORUL BRAȘOV 3—2 (2—1). Partidă spectaculoasă, disputată în prezența a 8 000 de spectatori. Au marcat : **Gherghe** (min. 12), **Cadar** (min. 37) și **Pescaru** (min. 87) pentru Steagul roșu, respectiv **Hintea** (min. 25) și **Szakacs** (min. 51).

GLORIA BISTRIȚA — „U" CLUJ-NAPOCA 1—1 (1—0). Au înscris : **Chilean** (min. 28) pentru gazde, respectiv **Cîmpeanu II** (min. 73).

DINAMO SLATINA — F.C.M. BAIA MARE 3—3 (2—1). Au înscris : **Frățilă II** (min. 1 și 90) și **Ciocioană** (min. 45) pentru localnici, respectiv **Manu** (min. 31), **Lenghel** (min. 46) și **Rotiș** (min. 70).

VOINȚA ORADEA — RAPID ARAD 0—2 (0—2). Au marcat : **Capeș** (min. 25) și **Juhasz** (min. 32).

C.I.L. SIGHET — MINERUL MOLDOVA NOUĂ 3—0 (2—0). Au înscris : **Csohan I** (min. 14), **Juga** (min. 29) și **Ivașcu** (min. 70).

DACIA UNIREA BRĂILA — F.C. BRĂILA 0—4 (0—2). Au marcat : **Staicu** (min. 15), **Stroe** (min. 25 și 60) și **Bezman** (min. 70).

F.C.M. GIURGIU — PRAHOVA PLOIEȘTI 0—0.

UNIREA ALBA IULIA — MINERUL LUPENI 1—1 (0—0). Golurile au fost realizate de **Lucuță** (min. 65) pentru oaspeți și **Gașpar** (min. 85) pentru Unirea.

AUTOMECANICA BUCUREȘTI — DANUBIANA BUCUREȘTI 4—1 (1—0). Au înscris : **Nohiț** (min. 43), **Popescu** (min. 52), **Cristea** (min. 68) și **Chirițescu** (min. 80) pentru învingători, respectiv **Matei** (min. 89).

CHIMICA TÎRNĂVENI — STICLA TURDA 3—1 (2—1). Joc frumos, dîrz, care a scos în evidență buna pregătire, sub raport fizic, a ambelor echipe. Au marcat : **Mathe** (min. 19), **Oprișor** (min. 42) și **Schiopu** (min. 75) pentru gazde, respectiv **Neagu** (min. 7). **(Al. Ganea** — corespondent).

METALUL COPȘA MICĂ — ȘOIMII SIBIU 1—1 (1—0). Partida s-a jucat la Mediaș. Au marcat : **Fodor** (min. 16) pentru Metalul, respectiv **Muscă** (min. 86).

OLIMPIA RM. SĂRAT — CHIMIA BUZĂU 4—1 (1—0). Au marcat : **Cojocaru** (min. 20), **Neagu** (min. 50, din 11 m), **Țone** (min. 67 și 75) pentru gazde, respectiv **Tomiță** (min. 65).

VICTORIA CAREI — F. C. OLIMPIA SATU MARE 1—1 (0—0). Au marcat: **Szabo** (min. 67, din 11 m) pentru gazde, respectiv **Berețchi** (min. 90).

UNIREA FOCȘANI — Ș.N. OLTENIȚA 1—0 (1—0). A marcat **Crăciunoiu** (min. 15).

VICTORIA TECUCI — C.S.U. GALAȚI 2—1 (1—1). Au marcat: **Beschea** (min. 3 și 70) pentru Victoria, respectiv **Ustabacieff** (min. 31).

PROGRESUL CORABIA — CETATEA TR. MĂGURELE 0—1 (0—1). A înscris **Domnișoru** (min. 18).

OLTUL SF. GHEORGHE — POIANA CÎMPINA 3—1 (2—1). Au înscris : **Siklodi** (min. 38 și 43), **Bokor** (min. 60, din 11 m) pentru gazde, respectiv **Pavel** (min. 25).

UNIREA DRĂGĂȘANI — F.C. BAIA MARE 2—1 (0—0). Golurile au fost marcate în repriza secundă de **Șerban** (2) și, respectiv, **Georgescu. (Fl. Denghel**-coresp.).

SUCCES, ȚĂRĂLUNGĂ!

Intîlnire cu *Teodor Țărălungă*, extrema Universității Craiova. Acum, cînd sezonul competițional fotbalistic este atît de aproape, cînd jucătorii se pregătesc pentru primul lor meci oficial, cînd bucuria reîntîlnirii cu balonul rotund, cu atmosfera entuziastă și atît de familiară a stadionului se simte pretutindeni, discuția noastră cu jucătorul craiovean a avut loc într-un cu totul alt cadru, mai precis în secția de neurochirurgie a Spitalului militar central din București. Țărălungă se află acolo de mai bine de o săptămînă. Îl știam suferind, știam că o sciatică l-a mai scos cîndva o perioadă de timp din activitate, dar de data aceasta lucrurile sînt de o cu totul altă natură, din păcate. *„La primele dureri,* ne-a mărturisit el, *am crezut că e vorba de o întindere. Apoi, cine știe, am spus, poate e vorba tot de sciatică. Au urmat tratamente, raze, băi la Felix. Mă simțeam bine și din ianuarie am început pregătirile. Dar într-o zi, la Brașov, totul s-a agravat. Am venit aici, în secția condusă de tovarășul colonel doctor Mircea Iacob. Eforturile de pînă acum nu au dat rezultatele dorite și în cele din urmă verdictul a fost clar : discopatie lombară. Marți* (n.n. — astăzi), *va urma operația. Mi-ar părea rău să închei astfel activitatea mea fotbalistică de aproape 20 de ani".*

Doctorul Mircea Iacob, specialist de bună reputație, i-a descrețit însă fruntea lui Țărălungă, spunîndu-i că în vară s-ar putea să-și reia antrenamentele. O undă de speranță. La 32 de ani, fotbalistul care a îmbrăcat tricoul de campion cu echipa Universitatea Craiova și a făcut parte, cîndva, din echipa națională, vrea să mai joace. Azi, însă, va fi pentru el examenul cel mare. Succes, Teo ! Te așteptăm din nou pe stadion ! **(C. ALEXE).**

ACTUALITĂȚI • ACTUALITĂȚI

- **PROGRESUL BUCUREȘTI S-A ÎNTORS DIN TURCIA.** La sfîrșitul săptămînii trecute a revenit în țară echipa divizionară A **Progresul București,** care a efectuat un turneu de pregătire în Turcia. După cum ne-a informat președintele clubului, tov. **Constantin Dumitrescu,** lotul bucureștean s-a bucurat de condiții foarte bune de pregătire pe toată durata deplasării, în care a disputat și 4 jocuri: cu **Eskișehir Spor** (locul 2 în prima divizie), **pe care a întrecut-o cu scorul de 3—2 ; cu o selecționată de amatori a regiunii Antalia, de care a dispus cu 7—0 ;** cu **Antalia Spor** (liga a II-a), **meci pierdut cu 0—1.** În sfîrșit, în al patrulea joc, **Progresul** a întîlnit pe **Isparta Spor** (liga a II-a), **pe care a învins-o cu 5—0.** În drum spre casă, bucureștenii au jucat la Ruse cu formația locală cu același nume, care activează în Divizia B, de care au fost întrecuți cu 2—1. Cei mai buni jucători ai acestui turneu : **Tevi, Iorgulescu, Apostol, Gh. Ștefan** și **Sandu.**
- **F.C. OLIMPIA SATU MARE PLEACĂ MÎINE ÎN U.R.S.S.** Lidera seriei a III-a a Diviziei B va pleca în cursul zilei de mîine într-un turneu în U.R.S.S., la invitația clubului **Goverla** din **Ujgorod.** Sătmărenii vor susține trei jocuri în cursul turneului.
- **CONSFĂTUIREA ARBITRILOR DIN LOTUL DIVIZIONAR A.** După ce, de la 15 ianuarie pînă la 15 februarie, în patru centre din țară, au avut loc consfătuiri cu arbitrii din loturile divizionare B și C, la sfîrșitul acestei săptămîni (19—20 februarie) va avea loc în Capitală consfătuirea cu arbitrii din lotul divizionar A. La această acțiune au fost invitați 34 de „cavaleri ai fluierului" care vor fi prezenți la sediul F.R.F. vineri 18 februarie, la ora 18.
- Din Tîrnăveni ne parvine trista veste a încetării din viață a antrenorului **Iovită IOVICIN** — care, timp de peste patru decenii, a slujit fotbalul cu multă pricepere și pasiune.

LOTO — PRONOSPORT INFORMEAZĂ

REȚINEȚI : DUMINICĂ, 20 FEBRUARIE 1977. O NOUĂ TRAGERE EXCEPȚIONALĂ PRONOEXPRES !

Și această tragere oferă participanților o bogată listă de cîștiguri constînd din : **autoturisme „Dacia 1300" și „Skoda S. 100", excursii în U.R.S.S., Bulgaria — Grecia, Italia și Turul României, precum și numeroase premii în bani — fixe și variabile.**

Se efectuează 8 extrageri repartizate în 2 faze. Se extrag în total 44 numere cîștigătoare.

PENTRU A VĂ SPORI ȘANSELE DE CÎȘTIG, PROCURAȚI-VĂ DIN TIMP CÎT MAI MULTE BILETE, CUNOSCÎND CĂ BILETUL DE 15 LEI VARIANTA SIMPLĂ PARTICIPĂ LA TOATE EXTRAGERILE.

Vă reamintim că se acordă premii și variantelor cu numai 3 numere cîștigătoare la fiecare dintre cele 8 extrageri.

NU UITAȚI : MAI MULTE BILETE JUCATE, MAI MULTE ȘANSE DE CÎȘTIG !

CÎȘTIGURILE TRAGERII PRONOEXPRES DIN 9 FEBRUARIE 1977

EXTRAGEREA I : cat. 1 : 3 variante 100% — autoturism „Dacia 1300" ; 2 : 1,60 a 25.927 lei ; cat. 3 : 16,25 a 2.553 lei ; cat. 4 : 62,20 a 667 lei ; cat. 5 : 149,80 a 277 lei ; cat. 6 : 4.253,35 a 40 lei. **REPORT CATEGORIA 1 :** 91.662 lei.

EXTRAGEREA a II-a : Cat. A : 2 variante 10% a 50.000 lei ; cat. B : 13,85 a 2.882 lei ; cat. C : 45,75 a 873 lei ; cat. D : 1.873,85 a 60 lei ; cat. E : 147,20 a 200 lei ; cat. F : 2.780,75 a 40 lei. **REPORT CATEGORIA A :** 19.522 lei.

Autoturismele „Dacia 1300" de la categoria 1 au revenit participanților : Grigore A. Gheorghe din Nehoiu-Buzău, Avram Mircea din Baia Mare și Maria Manole din București, iar cîștigurile de 50.000 lei de la categoria A jucate 10% au fost obținute de Victor Șvet din Constanța și Constantin Ploscaru din Craiova.

UN ȘUT BINE PLASAT, E O SATISFACȚIE.
UN MĂRȚIȘOR BINE ALES,
ESTE O DUBLĂ SATISFACȚIE :
ȘI PENTRU CINE ÎL OFERĂ
ȘI PENTRU CINE ÎL PRIMEȘTE.

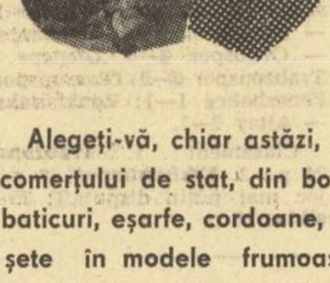

Alegeți-vă, chiar astăzi, mărțișoarele din magazinele și raioanele specializate ale comerțului de stat, din bogatul sortiment care vă stă la dispoziție : fulare, batiste, baticuri, eșarfe, cordoane, mănuși, pălării, cizmulițe, ghete, pantofi ușori ; genți și poșete în modele frumoase și diverse ; lenjerie supraelastică și șosete rezistente ; tricotaje practice ; rochii, deux-pieces moderne și pantaloni supraelastici, impermeabile, demiuri și pardesiuri elegante și multe altele.

MĂRȚIȘOR '77

PROGRAMUL RETURULUI CAMPIONATULUI DIVIZIEI B SERIA A II-a

ETAPA A 18-a (13 martie)

Chimia Tr. Măgur. — Tehnometal Buc. (1—1)
Chimica Tîrnăveni — Steagul roșu Brașov (1—2)
Flac. Aut. Moreni — Metalurgistul Cugir (1—1)
C.S. Tîrgoviște — Ș.N. Oltenița (0—1)
Metalul București — Electroputere Cv. (1—1)
F.C.M. Giurgiu — Șoimii Sibiu (1—1)
Dinamo Slatina — Unirea Alexandria (0—3)
Tractorul Brașov — Chimia Rm. Vîlcea (0—2)
Nitramonia Făg. — Voința București (0—0)

ETAPA A 19-a (20 martie)

Chimia Rm. Vîlcea — Flacăra Aut. Moreni (2—1)
Tehnometal Buc. — Tractorul Brașov (0—2)
Unirea Alexandria — C.S. Tîrgoviște (0—2)
Voința București — Chimica Tîrnăveni (1—0)
Ș.N. Oltenița — Nitramonia Făgăraș (2—3)
Metalurgistul Cugir — Metalul București (0—0)
Electroputere Cv. — F.C.M. Giurgiu (0—2)
Steagul roșu Bv. — Chimia Tr. Măgur. (0—0)
Șoimii Sibiu — Dinamo Slatina (0—1)

ETAPA A 20-a (27 martie)

Nitramonia Făg. — Steagul roșu Bv. (0—1)
F.C.M. Giurgiu — Chimia Tr. Măgur. (0—3)
Flac. Aut. Moreni — Tehnometal Buc. (1—0)
C.S. Tîrgoviște — Șoimii Sibiu (1—1)
Metalul București — Chimia Rm. Vîlcea (0—6)
Chimica Tîrnăveni — Ș.N. Oltenița (2—0)
Tractorul Brașov — Voința București (1—2)
Electroputere Cv. — Dinamo Slatina (3—4)
Unirea Alexandria — Metalurgistul Cugir (0—1)

ETAPA A 21-a (3 aprilie)

Ș.N. Oltenița — Metalul București (0—1)
Chimia Rm. Vîlcea — Metalurgistul Cugir (0—3)
Dinamo Slatina — Tractorul Brașov (1—2)
Tehnometal Buc. — Nitramonia Făgăraș (1—3)
Steagul roșu Bv. — F.C.M. Giurgiu (0—1)
Chimia Tr. Măgur. — Unirea Alexandria (0—1)
Chimica Tîrnăveni — Șoimii Sibiu (2—1)
Voința București — Flac. Aut. Moreni (2—1)
C.S. Tîrgoviște — Electroputere Cv. (0—0)

ETAPA A 22-a (10 aprilie)

Nitramonia Făg. — Chimica Tîrnăveni (0—1)
Flac. Aut. Moreni — Unirea Alexandria (1—0)
Șoimii Sibiu — Steagul roșu Bv. (0—2)
Metalurgistul Cugir — C.S. Tîrgoviște (0—3)
Voința București — Tehnometal Buc. (1—0)
Tractorul Brașov — Electroputere Cv. (1—1)
F.C.M. Giurgiu — Metalul București (0—3)
Dinamo Slatina — Ș.N. Oltenița (0—1)
Chimia Tr. Măgur. — Chimia Rm. Vîlcea (1—2)

ETAPA A 23-a (17 aprilie)

Chimia Rm. Vîlcea — Voința București (0—1)
Metalul București — Dinamo Slatina (1—2)
C.S. Tîrgoviște — Chimica Tîrnăveni (1—1)
Ș.N. Oltenița — Tractorul Brașov (1—2)
Unirea Alexandria — F.C.M. Giurgiu (0—5)
Metalurgistul Cugir — Șoimii Sibiu (0—1)
Steagul roșu Bv. — Flac. Aut. Moreni (0—1)
Nitramonia Făg. — Chimia Tr. Măgur. (0—4)
Electroputere Cv. — Tehnometal Buc. (2—2)

ETAPA A 24-a (24 aprilie)

Dinamo Slatina — Metalurgistul Cugir (0—1)
Flac. Aut. Moreni — C.S. Tîrgoviște (0—1)
Șoimii Sibiu — Electroputere Cv. (1—4)
Chimia Rm. Vîlcea — Steagul roșu Bv. (1—3)
Tractorul Brașov — Nitramonia Făgăraș (1—2)
Voința București — Unirea Alexandria (0—2)
Ș.N. Oltenița — Chimia Tr. Măgur. (0—2)
Tehnometal Buc. — F.C.M. Giurgiu (1—4)
Chimica Tîrnăveni — Metalul București (2—3)

ETAPA A 25-a (1 Mai)

Metalul București — Tractorul Brașov (1—2)
Unirea Alexandria — Chimica Tîrnăveni (1—2)
Dinamo Slatina — Voința București (0—0)
F.C.M. Giurgiu — C.S. Tîrgoviște (0—2)
Chimia Tr. Măgur. — Șoimii Sibiu (0—2)
Steagul roșu Bv. — Tehnometal Buc. (2—0)
Nitramonia Făg. — Chimia Rm. Vîlcea (1—3)
Flac. Aut. Moreni — Electroputere Cv. (1—2)
Metalurgistul Cugir — Ș.N. Oltenița (0—2)

ETAPA A 26-a (8 mai)

Electroputere Cv. — Chimia Tr. Măgur. (2—3)
C.S. Tîrgoviște — Voința București (1—0)
Tehnometal Buc. — Metalul București (1—2)
Metalurgistul Cugir — Nitramonia Făgăraș (0—2)
Chimia Rm. Vîlcea — F.C.M. Giurgiu (1—5)
Șoimii Sibiu — Flac. Aut. Moreni (0—1)
Ș.N. Oltenița — Unirea Alexandria (0—1)
Chimica Tîrnăveni — Dinamo Slatina (0—5)
Tractorul Brașov — Steagul roșu Brașov (0—1)

ETAPA A 27-a (15 mai)

Tractorul Brașov — C.S. Tîrgoviște (1—2)
Unirea Alexandria — Steagul roșu Bv. (0—1)
F.C.M. Giurgiu — Flac. Aut. Moreni (1—1)
Chimia Rm. Vîlcea — Ș.N. Oltenița (2—1)
Electroputere Cv. — Chimica Tîrnăveni (1—3)
Dinamo Slatina — Chimia Tr. Măgur. (1—0)
Tehnometal Buc. — Metalurgistul Cugir (0—2)
Nitramonia Făg. — Metalul București (0—1)
Voința București — Șoimii Sibiu (2—1)

ETAPA A 28-a (22 mai)

Chimia Tr. Măgur. — Chimica Tîrnăveni (0—1)
F.C.M. Giurgiu — Voința București (2—3)
Șoimii Sibiu — Tehnometal Buc. (0—1)
Metalul București — C.S. Tîrgoviște (1—3)
Metalurgistul Cugir — Tractorul Brașov (0—1)
Steagul roșu Bv. — Dinamo Slatina (1—2)
Flac. Aut. Moreni — Nitramonia Făgăraș (0—2)
Unirea Alexandria — Chimia Rm. Vîlcea (0—1)
Ș.N. Oltenița — Electroputere Cv. (0—3)

ETAPA A 29-a (29 mai)

Șoimii Sibiu — Nitramonia Făgăraș (0—1)
Tehnometal Buc. — Ș.N. Oltenița (0—0)
Voința București — Steagul roșu Brașov (0—1)
Electroputere Cv. — Metalurgistul Cugir (0—2)
Flac. Aut. Moreni — Metalul București (0—2)
Tractorul Brașov — Unirea Alexandria (0—3)
C.S. Tîrgoviște — Chimia Tr. Măgur. (0—1)
Chimica Tîrnăveni — F.C.M. Giurgiu (0—1)
Chimia Rm. Vîlcea — Dinamo Slatina (1—2)

ETAPA A 30-a (5 iunie)

Unirea Alexandria — Șoimii Sibiu (0—1)
Metalul București — Voința București (1—2)
Tehnometal Buc. — Chimia Rm. Vîlcea (0—5)
Steagul roșu Bv. — Ș.N. Oltenița (0—2)
Chimia Tr. Măgur. — Tractorul Brașov (0—2)
Chimica Tîrnăveni — Flac. Aut. Moreni (0—4)
F.C.M. Giurgiu — Metalurgistul Cugir (0—0)
Dinamo Slatina — C.S. Tîrgoviște (0—1)
Nitramonia Făg. — Electroputere Cv. (1—1)

ETAPA A 31-a (12 iunie)

C.S. Tîrgoviște — Steagul roșu Bv. (1—2)
Unirea Alexandria — Tehnometal Buc. (0—0)
Dinamo Slatina — Nitramonia Făgăraș (0—2)
Metalurgistul Cugir — Voința București (1—0)
Ș.N. Oltenița — F.C.M. Giurgiu (0—3)
Metalul București — Șoimii Sibiu (1—2)
Chimia Rm. Vîlcea — Electroputere Cv. (2—3)
Tractorul Brașov — Chimica Tîrnăveni (0—2)
Chimia Tr. Măgur. — Flac. Aut. Moreni (0—2)

ETAPA A 32-a (19 iunie)

Șoimii Sibiu — Chimia Rm. Vîlcea (0—4)
Chimica Tîrnăveni — Metalurg. Cugir (0—2)
F.C.M. Giurgiu — Tractorul Brașov (0—2)
Flac. Aut. Moreni — Ș.N. Oltenița (0—1)
Steagul roșu Bv. — Metalul București (0—1)
Nitramonia Făg. — C.S. Tîrgoviște (1—2)
Voința București — Chimia Tr. Măgur. (1—3)
Electroputere Cv. — Unirea Alexandria (0—2)
Tehnometal Buc. — Dinamo Slatina (0—4)

ETAPA A 33-a (26 iunie)

Dinamo Slatina — Flac. Aut. Moreni (0—1)
C.S. Tîrgoviște — Tehnometal Buc. (1—0)
Electroputere Cv. — Steagul roșu Bv. (0—3)
Nitramonia Făg. — F.C.M. Giurgiu (2—2)
Chimica Tîrnăveni — Chimia Rm. Vîlcea (1—2)
Ș.N. Oltenița — Voința București (0—1)
Metalul București — Unirea Alexandria (0—1)
Tractorul Brașov — Șoimii Sibiu (0—5)
Metalurgistul Cugir — Chimia Tr. Măgur. (0—1)

ETAPA A 34-a (3 iulie)

Steagul roșu Bv. — Metalurgistul Cugir (0—1)
Șoimii Sibiu — Ș.N. Oltenița (0—1)
Tehnometal Buc. — Chimica Tîrnăveni (1—3)
Chimia Rm. Vîlcea — C.S. Tîrgoviște (0—2)
Chimia Tr. Măgur. — Metalul București (0—2)
Unirea Alexandria — Nitramonia Făgăraș (0—2)
Flac. Aut. Moreni — Tractorul Brașov (0—1)
F.C.M. Giurgiu — Dinamo Slatina (0—2)
Voința București — Electroputere Cv. (0—0)

• Între paranteze, rezultatele din tur.

SPORTUL ÎN LUME

Competiții internaționale de scrimă

ECHIPA ROMÂNIEI PE LOCUL 2 LA „CUPA SANTELLI"

Tradiționala competiție internațională de scrimă **„Cupa Santelli"** s-a desfășurat în acest an la Budapesta, reunind, ca deobicei, echipele reprezentative de sabie ale **Franței, Italiei, României** și **Ungariei,** concurs deosebit de puternic, ținînd cont de faptul că „squadra azzurra" este deținătoarea locului secund, echipa României — a medaliilor de bronz, iar cea a Ungariei — a locului 4 la Jocurile Olimpice de la Montreal. Ediția 1977 a patrulaterului a revenit formației Ungariei care, beneficiind de aportul tuturor trăgătorilor săi consacrați **(Gedövari, Gerevich, Marot, T. Kovács** și **Kocsis)** a terminat neînvinsă (22—3 cu Franța, 13—4 Italia și 16—9 România). Reprezentativele României și Italiei au fost lipsite de aportul primilor lor sabreri, **Dan Irimiciuc** și, respectiv, **M.A. Montano.** Echipa **României (I. Pop, C. Marin, M. Mustață, Al. Nilca, I. Pantelimonescu)** s-a clasat pe locul 2, învingînd cu 18—7 echipa Franței și cu 13—12 pe cea a Italiei **(Maffei, Romano, Dellabarba, T. Montano, Arcidiacono).** Pe locul 3 s-a clasat echipa Italiei, cu o victorie (16—9 cu Franța), echipa Franței rămînînd pe ultimul loc.

★

Concursul internațional de spadă dotat cu **„Trofeul Monal"**, desfășurat la Paris, a fost cîștigat de campionul olimpic și mondial, vest-germanul **Alexander Pusch,** care l-a întrecut în baraj pe suedezul Goran Flodstroem, ambii scrimeri realizînd în turneul final cîte 4 victorii. Pe locurile următoare s-au situat Pap (Ungaria) — 3 victorii, Hogstroem (Suedia) — 2 victorii, Adrians (R.F. Germania) și Malkar (Suedia) cu cîte o victorie.

NOII CAMPIONI MONDIALI DE TIR CU ARCUL

La Canberra (Australia) au luat sfîrșit campionatele mondiale de tir cu arcul. Titlurile au revenit sportivilor americani **Richard McKinney** (la masculin) și **Luann Ryon** (la feminin). Ultima este și deținătoarea medaliei de aur la ultima ediție a Jocurilor Olimpice de vară de la Montreal.

S-AU ÎNCHEIAT CAMPIONATELE EUROPENE DE SANIE

Campionatele europene de sanie de la Königssee (R.F.G.) s-au încheiat cu proba pentru două persoane. Titlul de campion a revenit cuplului **Hans Brandner — Balthasar Schwarm** (R.F.G.), care a realizat timpul de 1:38,39. În continuare s-au clasat campionii olimpici Hans Rinn — Norbert Hahn (R.D.G.) în 1:38,48 și Stefan Hölzwimmer — Rudi Grösswang (R.F.G.) în 1:38,88.

În finala de la Ciudad de Mexico

FIBAK A FOST ÎNVINS DE SERVICIILE LUI NĂSTASE!

Comentariile agențiilor internaționale de presă

Finala turneului internațional de tenis de la Ciudad de Mexico, în care campionul român **Ilie Năstase** l-a învins cu 4—6, 6—2, 7—6 pe jucătorul polonez **Wojtek Fibak,** suscită numeroase comentarii, transmise de către agențiile internaționale de presă. Corespondentul lui U.P.I. în capitala mexicană remarcă **„jocul excelent prestat de Ilie Năstase, precum și nivelul ridicat al partidei în ansamblu".**

După un prim set pierdut, Ilie Năstase l-a cîștigat cu autoritate pe cel de-al doilea, în care nu a cedat decît două ghemuri valorosului său partener. Fibak a început bine ultimul set și a condus cu 4—2, dar din acel moment Ilie Năstase a jucat aproape fără greșeală, reușind să preia conducerea cu 5—4 și să cîștige într-un final pasionant „tie-break"-ul decisiv. **„Evoluția cîștigătorului în acest ultim set a demonstrat cu prisosință celor peste 5 000 de spectatori prezenți la finală că tenismanul român se numără în continuare printre cei mai buni jucători ai lumii, rămînînd un virtuoz al sportului alb"** — subliniază comentatorul, care adaugă: **„În obținerea acestei victorii, principalul atu al lui Ilie Năstase a fost serviciul său extrem de puternic și precis, lovitură din care a realizat 12 „ași", dintre care patru în tie-break".**

Acesta a fost cel de-al patrulea turneu din cadrul actualei ediții a circuitului W.C.T. (World Championship of Tennis). Precedenții cîștigători au fost **Jimmy Connors** — la Birmingham (Alabama), **Dick Stockton** — la Philadelphia și **Tom Okker** — la Richmond (Virginia). De notat, de asemenea, că este a doua victorie obținută de Ilie Năstase asupra lui Wojtek Fibak, pe care l-a învins, la începutul sezonului, în prima rundă a turneului de la Birmingham.

În finala probei de dublu, la Ciudad de Mexico, perechea **Wojtek Fibak** (Polonia) — **Tom Okker** (Olanda) a întrecut cu 6—2, 6—4 cuplul **Ilie Năstase** (România) — **Adriano Panatta** (Italia).

Ilie Năstase *în plin efort la linia de serviciu, de unde a trimis 12 „ași" în terenul adversarului.* Telefoto : A.P.-AGERPRES

REGRUPARE ÎN TURNEUL DE ȘAH „COSTA DEL SOL"

Fl. Gheorghiu, R. Byrne și L. Christiansen, lideri la egalitate

MADRID, 14 (Agerpres). — Turneul internațional de șah „Costa del Sol" a continuat la Malaga cu runda a opta, în care marele maestru român **Florin Gheorghiu** a remizat cu spaniolul Garcia, rezultat consemnat și în partida dintre **Victor Ciocâltea** și marele maestru austriac Robatsch. Al treilea participant român, **Mircea Pavlov,** a întrerupt partida cu cubanezul Hernandez. În alte partide, Byrne l-a învins pe Bellon, Christiansen pe Medina, Tatai pe Piasetsky, iar Castro a cîștigat la Ruiz.

În partidele întrerupte din runda anterioară, Ciocâltea a cîștigat în 42 de mutări pe Piasetsky, iar Pavlov a pierdut la Robatsch.

În clasament conduc **Florin Gheorghiu** (România), Robert Byrne și Larry Christiansen (ambii S.U.A.) cu cîte $5\frac{1}{2}$ puncte, urmați de **Victor Ciocâltea** (România), Garcia (Spania), Robatsch (Austria), Castro (Columbia) — $4\frac{1}{2}$ p, Tatai (Italia) — 4 p, Bellon, Medina (ambii Spania), Piasetsky (Canada) — $3\frac{1}{2}$ p **Pavlov** (România) — $2\frac{1}{2}$ p (1), Ruiz (Spania) — 2 p și Hernandez (Cuba) — $1\frac{1}{2}$ p (1).

S-a încheiat turneul final al C.C.E. la volei (f)

DINAMO MOSCOVA A CUCERIT PENTRU A 11-a OARĂ TROFEUL

ISTANBUL, 14 (Agerpres). — Cupa campionilor europeni la volei feminin a fost cîștigată și la actuala ediție de formația Dinamo Moscova, care a terminat neînvinsă turneul final al competiției desfășurat la Izmir. Campioana U.R.S.S., cucerește astfel trofeul pentru a 11-a oară (în 17 ediții).

Rezultate înregistrate în ultimele două zile ale turneului final: Dinamo Moscova — Nim Budapesta 3—2 (6, —10, —11, 5, 12); Traktor Schwerin — Levski Spartak Sofia 3—1 (—10, 8, 8, 12); Dinamo Moscova — Traktor Schwerin 3—1 (4, 6, —13, 11); Nim Budapesta — Levski Spartak Sofia 3—0 (9, 5, 12).

Clasamentul final: 1. Dinamo Moscova 6 puncte; 2. Nim Budapesta 5 p; 3. Traktor Schwerin (R.D. Germană) 4 p; 4. Levski Spartak Sofia 3 p.

Fotbal meridiane

CAMPIONATE ÎN PAUZA DE IARNĂ

UNGARIA: DUELUL UJPESTI DOZSA – FERENCVÁROS VA CONTINUA ȘI ÎN RETUR

Prima parte a campionatului Ungariei (ediția 1976—77) a fost caracterizată de lupta extrem de echilibrată dintre eternele rivale: **Ujpesti Dozsa** și **Ferencváros.** Dat fiind avantajul minim realizat de prima, se așteaptă, în retur (începe la 5 martie), reluarea pasionantei întreceri dintre cele două formații, care, prin valoarea lor, se detașează de celelalte.

Ujpesti Dozsa, antrenată de fostul internațional **Pál Várhidi,** și-a întinerit radical formația, dintre veterani rămînînd doar **Dunai III** și **Fazekas,** în timp ce revelația „noului val" a fost atacantul central **Töröcsik,** acum selecționat în reprezentativa țării.

Ferencváros, pregătită de un alt fost internațional, **Ferenc Kovács,** a avut unele fluctuații și un final mai slab, cu toate că și aici activează jucători de perspectivă, printre care **Ráb, Megyessi** și **Magyar.**

Dintre formațiile fruntașe se mai poate vorbi de **Vasas,** antrenată de fostul selecționer național **Rudolf Illovszki** și de **Honvéd,** la cîrma căreia se află **Lajos Tichy,** nu de mult component al echipei militare.

Nu sînt lipsite de interes unele date statistice, care stau în atenția iubitorilor de fotbal din Ungaria. Calitatea jocurilor a fost mai bună decît în toamna anului 1975, fapt ilustrat și de o creștere a numărului de goluri marcate: 478 în total, în medie 3,12 de meci, cifră considerată bună pe plan internațional. Cele mai eficiente linii de atac au fost cele ale echipelor **Ujpesti Dozsa** și **Vasas.** Se așteaptă ca măcar una dintre cele două formații să depășească 100 de goluri, performanță care nu a mai fost realizată din 1968 (autoare: Ujpesti Dozsa). Golgeterul campionatului este **Fazekas** (Ujpesti Dozsa), cu 17 puncte marcate. Numărul spectatorilor la meciuri a crescut față de aceeași perioadă a anului 1975. În medie, au asistat 7241 spectatori, dar dacă s-ar lua în considerare doar unele centre (Budapesta, Szombathely, Dunaujváros), media ar depăși 10 000.

Interesantă ni se pare statistica scorurilor realizate. De 23 de ori s-a înregistrat rezultatul de 2—1. N-au lipsit nici partide cu goluri multe: tabela de marcaj a arătat în cursul turului rezultate de 3—3, 4—3, 5—3, 5—4, 6—0 și 7—0!

Ar mai fi de remarcat faptul că în campionatul inter-budapestan conduce Ferencváros cu 6 p într-o companie selectă din care nu lipsesc Ujpesti Dozsa, Vasas, M.T.K., Csepel.

Lupta pentru retrogradare se va da probabil între ultimele trei clasate, cea mai amenințată dintre ele fiind formația din **Dorog.**

Pauza de iarnă, dintre turul și returul campionatului, a fost bine folosită. Majoritatea echipelor au întreprins turnee peste hotare sau în țară, unele au participat la meciuri de „mini-fotbal" în sală, iar lotul reprezentativ se află în prezent în America Latină.

LASZLÓ NISZKÁCS
„Népsport" — Budapesta

Iată clasamentul la începerea returului campionatului:

1.	Ujpesti Dozsa	17	13	1	3	51—23 27
2.	Ferencváros	17	11	4	2	42—16 26
3.	Vasas	17	11	1	5	48—25 23
4.	Honvéd	17	10	3	4	25—21 23
5.	Videoton	17	9	2	6	37—23 20
6.	Szombathely	17	8	3	6	29—23 19
7.	Békéscsaba	17	6	6	5	23—25 18
8.	Rába Győr	17	7	3	7	24—24 17
9.	Zalaegerszeg	17	6	4	7	22—20 16
10.	M.T.K.	17	7	2	8	24—26 16
11.	Tatabánia	17	7	1	9	25—30 15
12.	Diosgyőr	17	7	1	9	18—27 15
13.	Kaposvár	17	5	4	8	19—23 14
14.	Szeged	17	4	6	7	15—32 14
15.	Dunaujváros	17	5	3	9	23—31 13
16.	Csepel	17	3	5	9	17—28 11
17.	Salgotarján	17	3	1	11	25—45 11
18.	Dorog	17	1	6	10	11—36 8

Fază din meciul Honvéd — Videoton (1—0). Kocsis *(Honvéd) trage spre poartă pe lîngă* Baranyai *(nr. 3).*

CAMPIONATE ÎN CURS DE DESFĂȘURARE

CEHOSLOVACIA (etapa 16). Campionatul a fost reluat duminică, cu prima etapă a returului. Cu toate că Dukla Praga nu a jucat, ea a rămas în fruntea clasamentului. Slavia Praga, prin victoria obținută în deplasare la Frydek Mistek cu 3—2 s-a apropiat de lider. Scorul etapei a fost înregistrat în partida dintre Bohemians Praga și V.S.S. Kosice (6—3). Surprinzătoare sînt înfrîngerile echipelor Inter Bratislava și Spartak Trnava. Iată principalele rezultate: Sparta Praga — Inter 2—0; Spartak Trnava — Banik Ostrava 0—2; Skoda Plsen — Union Teplice 1—1; Lokomotiv Kosice — Zbrojovka Brno 3—3. Primele clasate:

1. Dukla Praga	15	11	3	1	37-14 25
2. Slavia Praga	16	8	6	2	30-17 22
3. Zbrojovka Brno	16	7	4	5	24-21 18

GRECIA (etapa 19): A.E.K. — Kastoria 2—1; Ethnikos — Atromitos 2—1; Olympiakos Pireu — Pierikos 3—0; Aris — Heraklis 2—0; Kavala — Panathinaikos 1—0; PAOK — Panahaiki 2—1; OFI — Apollon 4—1; Yannina — Panionios 1—1.

Clasament: 1. **PAOK** 31 p.; 2. **Olympiakos** 31 p.; 3. **Panathinaikos** 29 p.

BELGIA (etapa 22). După o suită de victorii, lidera F. C. Bruges a fost învinsă de Beveren cu 2—1, în timp ce Molembeek a cîștigat cu 3—2 partida cu S.K. Lierse. Astfel, diferența dintre F.C. Bruges și Molembeek s-a micșorat la două puncte. Și a 3-a clasată, S.C. Anderlecht a fost învinsă la Anvers cu 1—0, dar a coborît doar un loc în clasament. Alte rezultate: Courtrai — Beeringen 1—3; F.C. Malines — Charleroi 3—0; Ostende — Waregem 2—1; F.C. Liège — Beerschot 2—1; Cercle Bruges — Lokeren 1—4!, Winterslag — Standard Liège 0—2. Primele clasate:

1. F.C. Bruges	22	14	4	4	47—22 32
2. Molembeek	22	12	6	4	35—23 30
3. Anderlecht	22	11	6	5	49—28 23

SPANIA (etapa 22). C.F. Barcelona a fost învinsă la Salamanca cu 2—0 și a pierdut poziția de lider, deoarece Atletico Madrid a furnizat marea surpriză a etapei cîștigînd cu 1—0 în deplasare cu Atletico Bilbao! Catalanii au jucat fără Cruyff, suspendat deoarece fusese eliminat de pe teren în etapa trecută. Astfel, noua lideră este Atletico Madrid. Alte rezultate: Espanol Barcelona — Real Sociedad 1—0; Elche — Celta Vigo 1—1, Betis — Valencia 0—0; Las Palmas — Zaragoza 1—4!; Santander — Burgos 1—0; Real Madrid — Sevilla 0—0; Malaga — Hercules 1—1. Primele clasate:

1. Atletico Madrid	22	13	5	4	38—19 31
2. C.F. Barcelona	22	13	4	5	49—21 30
3. Valencia	22	10	6	6	37—30 26

TURCIA (etapa 16): Galatasaray — Bolușpor 1—2; Beșiktas — Bursaspor 2—0; Samsunspor — Orduspor 2—0; Göztepe — Trabzonspor 0—0; Giresunspor — Fenerbahce 1—1; Zonguldakspor — Altay 2—1.

Clasament: 1. **Trabzonspor** 24 p.; 2. **Eskișehirspor** 21 p (un joc mai puțin disputat); 3. **Besiktas** 19 p.

ALTE REZULTATE

LA LOME, în meci tur pentru preliminariile campionatului mondial, selecționata *Guineei* a învins cu 2—0 (1—0) formația *Togo.*

T.S.K.A. MOSCOVA a jucat la Burgas cu formația locală *Cernomoreț.* Fotbaliștii sovietici au terminat învingători cu 2—1 (1—0).

DUMINICĂ, reprezentativa *Ungariei* a jucat în Honduras învingînd echipa *Espana* cu 2—1 (2—1).

În campionatele mondiale de patinaj viteză

DOUĂ VICTORII SURPRINZĂTOARE: VERA BRÎNDZEI (U.R.S.S.) ȘI ERIC HEIDEN (S.U.A.)

La Keystone (statul Colorado), la peste 2800 m altitudine, au luat sfîrșit duminică și ultimele probe ale campionatelor mondiale feminine de patinaj viteză (multiatlon). Competiția s-a încheiat cu un triumf al patinatoarelor sovietice, care au ocupat primele trei locuri în clasamentul general — ceea ce pare a justifica pregătirile făcute la mare înălțime (pe patinoarul Medeo de lîngă Alma Ata).

Noua campioană mondială este **Vera Brîndzei** (cu două săptămîni în urmă cîștigătoare a probei de 500 m în campionatul sovietic și deci presupusă a fi mai slabă în întrecerile de fond); ea a totalizat 177,085 puncte, după ce a ieșit victorioasă în cursele de 500 și 1000 m. Originară din Kiev, noua campioană a lumii are 25 de ani. Au urmat-o în clasamentul multiatlonului: 2. **Galina Stepanskaia** (campioana absolută a U.R.S.S. și aici cîștigătoare a celorlalte două probe, de fond: 1500 și 3000 m) cu 178,297 p; 3. **Galina Nikitina** (care a urcat de două ori pe podium, ocupînd locul 3 în probele de 1000 și 3000 m) cu 178,623 p; 4. **Beth Heiden** (S.U.A.), cu 179,107 p.

Iată, de altfel, rezultatele ultimelor probe disputate la Keystone. **1500 m:** 1. Stepanskaia 2:11,08; 2. Sylvia Burka (Canada) 2:12,01; 3. Brîndzei 2:12,43. **1000 m:** 1. Brîndzei 1:25,27; 2. Burka 1:25,67; 3. Nikitina 1:25,91. **3000 m:** 1. Stepanskaia 4:46,45; 2. Beth Heiden (S.U.A., sora noului campion mondial de patinaj viteză Eric Heiden!) 4:48,43; 3. Nikitina 4:48,49... 5. Brîndzei 4:51.64. Una dintre favoritele campionatului, canadiana Sylvia Burka a căzut în ultima probă — cursa de 3000 m — ocupînd în final locul 15 cu 187,320 p.

★

Amînate la Davos, din cauza dezghețului, apoi peste o săptămînă ținute în localitatea olandeză Heerenveen, campionatele mondiale masculine de patinaj viteză (multiatlon) s-au încheiat duminică cu o mare surpriză: victoria tînărului sportiv american **Eric Heiden,** campionul mondial de juniori de anul trecut. În vîrstă de 18 ani, originar din orașul Madison (statul Wisconsin), studentul Eric Heiden este primul patinator din S.U.A. care cucerește titlul de campion al lumii.

KEYSTONE. Vera Brindzei, *noua campioană mondială, purtată în brațe de coechipierele ei* Galina Stepanskaia *(stînga) și* Galina Nikitina. Telefoto : A.P.-AGERPRES

În clasamentul general, **Eric Heiden** a totalizat 167,835 puncte, fiind urmat de marii favoriți ai competiției, norvegienii **Jan-Egil Storholt** (proaspăt campion european) — 168,003 p, **Sten Stensen** (recordman mondial pe 10.000 m) — 168,196 p și sovieticul **Serghei Marciuk** — 168,759 p.

Ultima probă a competiției, cursa de 10.000 m, a fost cîștigată, potrivit așteptărilor, de Sten Stensen în 14:48,75, urmat de Serghei Marciuk — 14:56,38 și Eric Heiden — 14:59,02 (care și-a asigurat titlul mondial datorită tocmai acestui excelent timp, într-o probă de fond care nu e specialitatea sa, el fiind mai curînd un bun sprinter — ceea ce a reieșit și din victoria sa la 500 m).

Trecînd în revistă rezultatele celor patru probe (și distanțe) se constată că în afara olandezului Hans van Helden la 5000 m, nici un alt titular nu a repetat victoria de anul trecut.

HEERENVEEN. *Noul campion mondial* Eric Heiden *(dreapta) în cursa de 500 m cu adversarul său* Vladimir Lobanov *(U.R.S.S.).* Telefoto : A.P.-AGERPRES

CONCURSURI DE SCHI

Campionatele de schi ale Austriei au continuat în stațiunea Bad Kleinkirchheim cu proba masculină de slalom urias, în care victoria a revenit lui *Klaus Heidegger,* cronometrat în cele două manșe cu timpul total de 3:01,32. L-au urmat Manfred Brunner — 3:01,74 și Hans Enn — 3:03,26.

★

Proba feminină de slalom urias din cadrul campionatelor de schi ale Franței, disputată pe pîrtia de la Val Thorens, a fost cîștigată de *Fabienne Serrat,* cu timpul de 1:30,75. Patricia Emonet, una dintre favoritele cursei, a ocupat locul 4, cu 1:31,40.

★

La Leukerbad, în cadrul campionatelor masculine de schi ale Elveției, *Peter Müller* a obținut o surprinzătoare victorie în proba de slalom urias. El a realizat timpul de 2:53,90, reușind să-l întreacă pe campionul olimpic Heini Hemmi, clasat pe locul secund cu 2:54,43.

C.M. DE CROS LA DÜSSELDORF

Prima ediție a campionatului mondial de cros va avea loc anul acesta, la 20 martie, în jurul hipodromului de galop „Grafenberg" din Düsseldorf. În dimineața acelei duminici se organizează și un mare cros popular, sub patronajul primăriei din Düsseldorf. Este interesant de menționat că participanții la crosul de masă primesc... intrarea gratuită la competiția mondială.

Comitetul de organizare a campionatului mondial de cros a înregistrat prima înscriere oficială: aceea a atleților din Sudan.

JOCURILE OLIMPICE DE VARĂ 1984 ÎN ARABIA SAUDITĂ?

Potrivit ziarului suedez „Byggnadsindustrin", Arabia Saudită are intenția de a candida la organizarea Jocurilor Olimpice de vară din 1984. Știrea se întemeiază pe recenta publicare a planurilor unui mare stadion, cu 80.000 de locuri, ce urmează a fi construit în capitala saudită, la Riad. Ziarul citat anunță că realizarea proiectului a fost încredințată unor arhitecți britanici și unor firme de construcție suedeze. Ministrul sportului din Arabia Saudită, prințul Haisal Ben Fadh, a declarat că noul stadion va putea fi comparat cu arenele olimpice de la München și Montreal.

CONCURS ATLETIC „INDOOR" LA NEW YORK

De două ori 5,50 m la săritura cu prăjina

NEW YORK, 14 (Agerpres). — Peste 17 000 de spectatori au urmărit, la „Madison Square Garden" din New York, întrecerile unui mare concurs internațional de atletism indoor la care au participat numeroși recordmani mondiali și campioni olimpici.

Pentru a doua oară în decurs de 24 de ore, americanul **Mike Tully** a realizat în proba de săritură cu prăjina performanța de 5,50 m, rezultat cu care terminase învingător și în concursul de la Toronto. Campionul olimpic **John Walker** (Noua Zeelandă) a cîștigat proba de 1 500 m cu timpul de 3:40,2, compatriotul său **Rod Dixon** a ocupat primul loc în cursa de 3 000 m, cu 8:05,4, iar sprinterul american **Harvey Glance** a fost cronometrat în proba de 50 m plat cu timpul de 5,7.

Alte rezultate: săritura în înălțime — Dwight Stones 2.20 m: 50 m (f) — Jeanette Bolden 6,2; 400 m (f) — Rosalyn Bryant 55,3; 1 500 m (f) — Cyndy Poor 4:22,1.

ATLETISM ● La Omsk, atletul sovietic Evgheni Evșiukov a stabilit un nou record mondial în proba de 10 km marș pe pistă, cu timpul de 41:25,6. Vechiul record era de 41:29,2 și aparținea, din anul 1973, sportivului român Constantin Stan. ● În cadrul unui concurs disputat la Paris, elvețianul Böhni a egalat recordul european pentru juniori în proba de săritură cu prăjina, cu rezultatul de 5,30 m. În aceeași întrecere, cunoscutul campion francez Tracanelli s-a clasat pe locul 2, cu 5,20 m. ● În ziua a doua a indoor-ului de la Toronto, kenyanul Mike Boit a terminat învingător în proba de 1 000 y, cu timpul de 2:08,5.

AUTO ● 172 de echipaje au luat startul la Karlstad în „Raliul Suediei", probă contînd pentru campionatul mondial de raliuri. După disputarea primei etape, în lungime de 752 km, pe primul loc în clasament se află echipajul condus de pilotul finlandez Markku Alen (pe „Fiat-131 Abarth"). Întrecerea se desfășoară în condiții atmosferice neprielnice, gerul și zăpada abundentă punînd concurenților numeroase și dificile probleme tehnice.

CICLISM ● După două etape, în Turul Andaluziei conduce rutierul vest-german Dietrich Thurau, urmat la 55 sec de spaniolul Domingo Perurena. Etapa a doua a cursei (Antequera-Montilla, 89 km) a revenit lui Thurau, cu timpul de 2 h 05:50. ● Campionul mondial a găzduit cea de-a doua întîlnire amicală dintre selecționatele de lupte libere ale Poloniei și S.U.A. Sportivii americani au obținut victoria cu scorul de 5—3.

NATAȚIE ● În ziua a doua a concursului internațional de la Paris, înotătorul italian Marcello Guarducci a cîștigat proba de 100 m liber, cu performanța de 51,33. L-au urmat americanul Gary Schatz — 52.15 și canadianul Bill Sawchuk — 52,51. În proba similară feminină, victoria a revenit înotătoarei canadiene Nancy Garapick — 56,93. Proba masculină de 200 m fluture s-a încheiat cu victoria sportivului maghiar Zoltan Veraszto — 2:03,99, iar coechipierul său Sandor Nagy a ocupat primul loc în cursa de 1 500 m cu timpul de 15:19,33. Alte rezultate: 200 m spate — Curt Lacount (S.U.A.) 2:06,82; 400 m liber (f) — Kim Peyton (S.U.A.) 4:18,23; 200 m fluture (f) — Tamara Selofastova (U.R.S.S.) 2:14,67; 200 m spate (f) — Cheryl Gibson (Canada) 2:15,30.

TENIS ● Guillermo Vilas a cîștigat turneul de la Springfield (Massachusetts), învingînd în finală cu 3—6, 6—0, 6—3, 6—2 pe Stan Smith. În finala de dublu: Hewitt, McMillan — Vilas, Țiriac 7—6, 6—2. ● Finale la Miami (Florida): Dibbs — Ramirez 6—0, 6—3; Gottfried, Ramirez — Kronk, Letcher 7—5, 6—4 ● Turneul feminin de la Chicago a revenit americancei Chris Evert, învingătoare cu 6—1, 6—3 în finala susținută cu australianca Margaret Court. ● La Aberavon (Țara Galilor), într-un meci pentru campionatul european pe teren acoperit, selecționata Angliei a învins cu 2—1 formația Spaniei (J. Lloyd — Moreno 6—2, 7—5; Cox — Soler 6—3, 6—2; Soler, Muntanola — J. și D. Lloyd 7—5, 4—6, 7—6).

TELEX • TELEX

Redacția și administrația: București, str. V. Conta 16, tel. centrală 11.10.05; secția coresp. 11.51.09; interurban 437; telex: 10 350 romsp r. Tiparul: I. P. „Informația" 10 363. Pentru străinătate, abonamente prin ILEXIM, Departamentul export-import presă, P.O. Box 136—137, telex 11226, București str. 13 Decembrie nr. 3.

R. 1. 2. 3. 4.

PROLETARI DIN TOATE ȚĂRILE, UNIȚI-VĂ!

Sportul

ZIAR AL CONSILIULUI NAȚIONAL PENTRU EDUCAȚIE FIZICĂ ȘI SPORT

ANUL XXXIII — Nr. 8478 | 4 PAGINI — 30 BANI | MIERCURI 16 FEBRUARIE 1977

VIZITA PREȘEDINTELUI REPUBLICII ARABE SIRIENE, HAFEZ AL-ASSAD

La invitația secretarului general al Partidului Comunist Român, președintele Republicii Socialiste România, tovarășul Nicolae Ceaușescu, marți dimineață a sosit în Capitală, într-o vizită oficială de prietenie în țara noastră, secretarul general al Partidului Baas Arab Socialist, președintele Republicii Arabe Siriene, Hafez Al-Assad.

Noua întîlnire dintre președinții Nicolae Ceaușescu și Hafez Al-Assad — cea de-a cincea în seria dialogului la nivel înalt româno-sirian — constituie un eveniment de cea mai mare însemnătate în ansamblul relațiilor de strînsă prietenie și colaborare rodnică ce se dezvoltă între Partidul Comunist Român și Partidul Baas Arab Socialist, între România și Siria, între popoarele român și sirian. Ea reflectă hotărîrea comună de a extinde și amplifica aceste raporturi, de a conlucra tot mai strîns pe tărîmul vieții internaționale, de a acționa pentru instaurarea unei noi ordini economice și politice internaționale în vederea soluționării problemelor complexe care confruntă omenirea, în interesul tuturor popoarelor, al dezvoltării lor libere pe calea progresului economic și social. Vizita reprezintă, în același timp, o manifestare elocventă a cursului mereu ascendent al bunelor relații pe care România le întreține cu țările arabe prietene, cu toate statele care au pășit pe calea dezvoltării de sine stătătoare, relații bazate pe solidaritate militantă și prietenie trainică.

Ceremonia sosirii a avut loc pe aeroportul Otopeni.

În întîmpinarea înaltului oaspete a venit tovarășul Nicolae Ceaușescu, secretar general al Partidului Comunist Român, președintele Republicii Socialiste România. Erau, de asemenea, prezenți, tovarășii Manea Mănescu, Ștefan Voitec, Gheorghe Cioară, Ion Ioniță, Gheorghe Oprea, Gheorghe Pană, Ion Pățan, Gheorghe Rădulescu, Ștefan Andrei, Teodor Coman, Nicolae Giosan, Aurel Duma, George Macovescu, ministrul afacerilor externe, membri ai C.C. al P.C.R., ai guvernului, generali și ofițeri superiori.

La scara avionului, tovarășul Nicolae Ceaușescu a urat președintelui Hafez Al-Assad un călduros bun venit. Cei doi șefi de stat și-au strîns mîinile cu cordialitate, s-au îmbrățișat.

Președintele Siriei a prezentat tovarășului Nicolae Ceaușescu persoanele oficiale care îl însoțesc în această vizită.

În continuarea ceremoniei, comandantul gărzii militare aliniate pe aeroport a prezentat onorul. S-au intonat imnurile de stat ale Siriei și României, în timp ce erau trase 21 de salve de salut.

Cei doi șefi de stat au trecut în revistă garda de onoare.

Un grup de pionieri au oferit președinților Nicolae Ceaușescu și Hafez Al-Assad buchete de flori.

Numeroși oameni ai muncii din întreprinderi și instituții bucureștene veniți la aeroport, precum și tineri sirieni care studiază în țara noastră au făcut o caldă manifestare de simpatie celor doi președinți, exprimîndu-și satisfacția pentru noua lor întîlnire, menită a duce la întărirea și consolidarea relațiilor de colaborare multilaterală dintre partidele, țările și popoarele noastre.

De la aeroport și pînă la reședința rezervată înaltului oaspete, pe întregul parcurs străbătut de coloana oficială, mii de bucureșteni au întîmpinat cu sentimente de bucurie și satisfacție pe cei doi șefi de stat, aclamînd îndelung pentru prietenia româno-siriană.

★

La Palatul Republicii au început marți 15 februarie convorbirile oficiale între secretarul general al Partidului Comunist Român, președintele Republicii Socialiste România, Nicolae Ceaușescu, și secretarul general al Partidului Baas Arab Socialist, președintele Republicii Arabe Siriene, Hafez Al-Assad.

Convorbirile se desfășoară într-o atmosferă de caldă cordialitate și prietenie, de stimă și înțelegere reciprocă.

★

Tovarășul Nicolae Ceaușescu, secretarul general al Partidului Comunist Român, președintele Republicii Socialiste România, a oferit marți seara un dineu oficial, în onoarea secretarului general al Partidului Baas Arab Socialist, președintele Republicii Arabe Siriene, Hafez Al-Assad.

AL. CĂTINEANU ÎNVINGĂTOR ÎN „CUPA POLAR"

Vasilica Pințea, locul secund în aceeași competiție de popice

În localitatea suedeză Finspang s-a desfășurat cea de a III-a ediție a turneului internațional de popice, **„Cupa Polar"**, la care au fost prezenți și trei sportivi români. Într-o companie valoroasă, **jucătorii noștri au obținut un succes remarcabil, cîștigînd primul loc la bărbați** prin **Alexandru Cătineanu** și **locul doi la fete**, prin **Vasilica Pințea**, care a fost întrecută numai de actuala campioană mondială, Zsuzsana Kristyan (Ungaria). În clasamentul pe națiuni (echipe formate din trei jucători, — doi băieți și o fată) reprezentanții noștri au ocupat locul trei.

Iată clasamentele : **bărbați : 1. Alexandru Cătineanu (România) 867 p d** (la „pline" 558, la „izolate" 309, bile goale 2), 2. Wolfgang Endress (R.F.G.) 859 p d, 3. Karl Jenner (R.F.G.) 859 p d... 9. Ion Stefucz 824 p d. **Femei : 1. Zsuzsana Krisyan (Ungaria) 425 p d** (301—124—2), 2. **Vasilica Pințea (România) 399 p d** (277—122—1), 3. Edith Niedhardt (R.F.G.) 397 p d. **Pe echipe : 1. Ungaria 2162 p d**, 2. R.F.G. 2145 p d, 3. **România 2076 p d**, 4. Suedia III 2022 p d.

În campionatul de baschet masculin,

„U" CLUJ-NAPOCA ȘI FARUL AU OFERIT ÎNTRECERI ECHILIBRATE

Trei din meciurile restanță în Divizia A la baschet masculin s-au disputat luni și marți, dintre ele desfășurarea cea mai interesantă având-o cel dintre Universitatea Cluj-Napoca și Farul Constanța. Iată rezultatele și unele amănunte :

GRUPA 1—6

UNIVERSITATEA CLUJ-NAPOCA — FARUL 78—77 (42—47) și 82—79 (51—38). Absența lui **Rührig** (accidentat) din formația studenților s-a făcut resimțită în special în privința organizării jocului acestora. Ca urmare, luni constănțenii au condus pînă în min. 28 (scor 63—55) cînd, însă, eliminarea lui **Spînu** (5 greșeli personale) și accidentarea lui **Tecău**, le-a redus vădit potențialul. În continuare, clujenii au jucat mai bine și au învins la limită. A doua zi, ei au dominat permanent (67—48 în min. 33) și doar în ultimele minute au avut o scădere de care au profitat oaspeții. Cei mai eficienți : **Roman** 17+22, **Barna** 16+15, **Crăciun** 17+14 de la „U", respectiv **Martinescu** 24+7, **Spînu** 12+16, **Pașca** 7+24. **(Mircea RADU** — coresp.).

DINAMO BUCUREȘTI — I.C.E.D. 101—87 (50—36). Spre deosebire de prima partidă (cîștigată cu 129—72), cea de ieri a fost mai echilibrată, învinșii dînd o replică viguroasă, ei conducînd chiar (18—12 în min. 8). Dar, deși repriza secundă a încheiat-o la egalitate (51—51), I.C.E.D. a pierdut pentru că nu a rezistat atacurilor dezlănțuite de campionii țării între minutele 8 și 20. Au înscris : **Novac** 18, **Ivascenco** 6, **Chivulescu** 12, **Braboveanu** 16, **Diaconescu** 6, **Uglai** 6, **Niculescu** 14, **Caraion** 12, **Popa** 7, **Fluturaș** 4 pentru Dinamo, respectiv **Chircă** 17, **Rotaru** 30, **Berceanu** 20, **Haneș** 12, **Cimpeanu** 4, **Dikai** 2, **Osacenco** 2. **(Rd.T.).**

GRUPA 7—12

POLITEHNICA IAȘI — C.S.U. BRAȘOV 91—66 (42—29) și 109—87 (52—39). Ambele întîlniri au fost la discreția gazdelor. Cei mai eficienți: **Scutaru** 33+38, **Moisescu** 15+25, **Măgurean** 20+12 de la Politehnica, respectiv **Moraru** 18+6, **Krizbai** 14+9. **(Dumitru DIACONESCU** — coresp.).

În luptă cu dinamoviștii Novac *și* Ivascenco *(nr. 8),* Berceanu *trebuie să se recunoască învinși... Fază din meciul Dinamo — I.C.E.D.* Foto : I. MIHĂICA

STAREA PISTEI DE BOB DIN SINAIA

Situația atmosferică a continuat să fie nefavorabilă Campionatelor europene de bob, care trebuiau să înceapă sîmbătă pe pista din Sinaia. Ieri la ora 9 ploua și temperatura aerului era de plus 5 grade ; către ora 12 ploaia se transformase în ninsoare (umedă, însă), temperatura gheții era minus 1 grad la suprafață și minus 2 grade la nivelul betonului. În aceste condiții, comisia tehnică aflată la fața locului a constatat imposibilitatea desfășurării coborîrilor de antrenament, iar la ora 12 a ținut o ședință cu șefii echipelor participante. În cadrul acestei ședințe s-a anunțat că o hotărîre definitivă asupra antrenamentelor și asupra întrecerilor propriu-zise va fi luată astăzi la amiază, în funcție de cum se vor prezenta pînă atunci starea atmosferică și pista. Este previzibilă, însă, modificarea programului inițial.

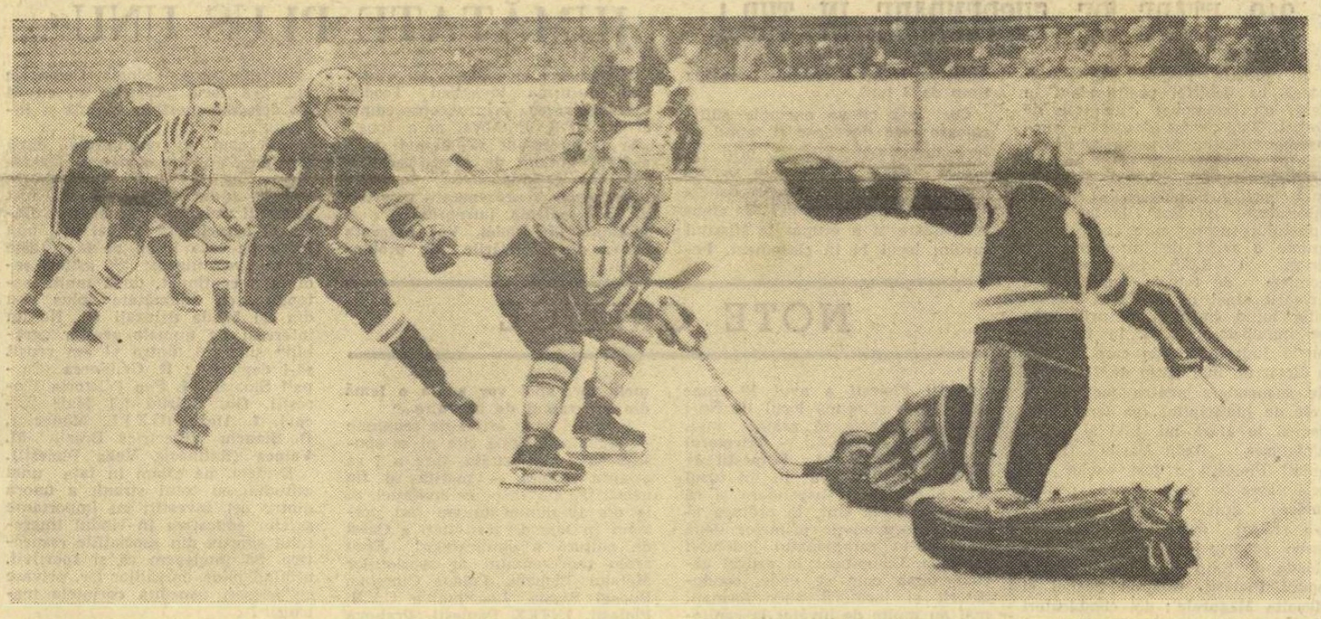

O imagine de la meciul România — Iugoslavia (4—2, București, decembrie 1976). Axinte *a scăpat singur, dar portarul* M. Zhontar *va bloca pucul*

În cadrul pregătirilor pentru grupa A a C.M. de hochei

BOGAT PROGRAM COMPETIȚIONAL AL ECHIPEI NOASTRE NAȚIONALE

- **Simbătă și duminică, România — R.D. Germană, la București**
- **Formațiile R.F. Germania, Cehoslovaciei (B și tineret) și Traktor Celeabinsk vor evolua în Capitală ● Un interesant turneu internațional la Budapesta**

Pregătirile echipei noastre naționale de hochei în vederea participării la grupa A a campionatului mondial de la Viena continuă într-un ritm accelerat. Lotul reprezentativ, care se întoarce joi de la Liberec (unde a participat la „Turneul armatelor prietene"), va avea o singură zi de repaus. După cum am mai anunțat, **simbătă și duminică va avea loc la București, pe patinoarul „23 August", dubla întîlnire cu formația R.D. Germane, una din favoritele grupei B a C.M. de la Sapporo.**

Oaspeții, participanți de mai multe ori în seria de elită a campionatului mondial, alcătuiesc un colectiv de valoare ridicată, un partener redutabil, în compania căruia vom putea aprecia, foarte aproape de realitate, nivelul actual al formației noastre. Cele două jocuri vor fi conduse de trei arbitri din U.R.S.S. Echipa R.D. Germane și arbitrii întîlnirilor sînt așteptați să sosească vineri.

Lunea viitoare lotul nostru pleacă la Budapesta, pentru a participa la un interesant turneu internațional alături de **echipele R.D. Germane, Iugoslaviei și Ungariei, toate trei din grupa B.**

Puțin mai tîrziu, la 4 și 5 martie, în Capitală vor avea loc **jocurile România — Cehoslovacia (tineret),**

În sfîrșit, la tradiționala competiție **„Cupa Federației"** (București, 31 martie — 4 aprilie) s-a anunțat o participare valoroasă: **Traktor Celeabinsk — din prima ligă a campionatului U.R.S.S., Cehoslovacia B și echipa R. F. Germania, adversara noastră (principală) la campionatul mondial.** Jocurile de la București se anunță, așadar, ca o avanpremieră a întîlnirilor importante de la Viena pentru o comportare meritorie în grupa A.

★

Și lotul de juniori, participant la grupa A a campionatului european (R.F.G. 1—10 aprilie), are un program bogat. **Astăzi, vineri și simbătă, juniorii vor întîlni — la Miercurea Ciuc — echipa similară a Ungariei (cele 3 jocuri vor fi conduse de arbitrii români Gh. Mureșeanu, O. Barbu, Gh. Tașnadi și A. Balint).** În continuare, tinerii hocheiști români vor juca **la Dresda, în zilele de 26 și 27 februarie, cu echipa de juniori a R.D. Germane, iar la 10, 12 și 13 martie îi vor avea ca adversari (la Miercurea Ciuc) pe juniorii bulgari.**

★

Pentru a menține în activitate formațiile din cadrul Diviziei naționale A, F.R. Hochei organizează la Ploiești, între 23 februarie și 1 martie, **„Cupa Primăverii"** la care participă **Steaua, Dinamo, Sport Club M. Ciuc (fără jucătorii din lot), Dunărea Galați, Unirea Sf. Gheorghe și Tirnava Odorhei.**

ATLEȚI STRĂINI LA STARTUL „CUPEI DE CRISTAL"

Tradiționalul concurs internațional de atletism pe teren acoperit al României, „Cupa de Cristal", se va desfășura la 26 și 27 februarie în sala „23 August" din București. Federația română de atletism a trimis invitații mai multor federații similare din Europa. Au confirmat pînă în prezent participarea federațiile din Bulgaria, Grecia, Iugoslavia, Italia, Polonia și U.R.S.S. Se așteaptă răspunsuri din partea federațiilor din R.D. Germană, Cehoslovacia, Ungaria etc.

CARE E FINALITATEA COMPETIȚIILOR DE MASĂ?

Radiografia atletismului

Între valoarea generală a unei anumite discipline sportive și numărul practicanților săi este o legătură directă și reversibilă. **Baza de masă a sportului respectiv creează premisele apariției sportivilor de valoare** — alăturată, desigur, unor alte condiții — precum, la rîndul său, sportivul de mare valoare, prin exemplu personal, prin performanțe deosebite poate însufla acel climat de emulație care să atragă de partea disciplinei respective noi discipoli.

Relația nu se realizează automat ; ea este condiționată de o sumă de factori ; de cele mai multe ori calea spre înalta performanță nu este dreaptă, există pe drum diferite obstacole care pot duce chiar la pierderea unor talente deosebite.

Nu este un secret pentru nimeni faptul că performanțele mai slabe la nivelul elitei, din ultimul timp, ale atletismului nostru în confruntările internaționale au ca sorginte **o slabă dezvoltare la nivelul bazei de masă.** Efectele sînt vizibile la toate treptele, începînd cu campionatele țării, de pildă — unde, **la o finală a seniorilor se poate constata prezența a numai șase concurenți la aruncarea greutății !** — coborînd apoi la nivelul efectivelor cluburilor și asociațiilor.

Cum își selecționează atletismul nostru viitorii performeri ?

În toamna trecută s-a pornit o largă acțiune de selecție la nivelul tuturor județelor, finalizată de federație. Inițiativa a fost bună și își va arăta, probabil, roadele, dar ea a reprezentat de fapt tocmai o recunoaștere a slăbiciunilor, a „subțirimii" schimbului de mîine. O acțiune de dimensiunile celei amintite nu se poate repeta prea des, din motive lesne de înțeles.

Atunci, care ar trebui să fie drumul firesc ?

Unul din răspunsuri ar trebui să fie dat de competițiile de masă. Din păcate, eficiența lor pentru atletismul românesc de performanță nu este încă cea dorită. „Crosul Tineretului" a permis în anii trecuți descoperirea unor sportivi care se numără astăzi printre cei mai buni alergători de semifond și fond din țară — **Natalia Mărășescu, Gheorghe Ghipu, Fița Lovin, Petre Lupan, Florea Șandru.** Nu se poate spune că la noi nu se organizează competiții de masă, că în cadrul lor atletismul este neglijat. Important este însă **cum sînt ele organizate** — la diferite eșaloane — **și care este efectul lor.** Din păcate, există cazuri în care unele acțiuni se desfășoară ca un scop în sine. Nu de puține ori organe și organizații cu atribuții în dezvoltarea sportului organizează asemenea manifestări al căror singur rezultat este „bifarea" în planul de muncă al unei acțiuni. În atletism, „calul de bătaie" îl constituie crosurile, nepretențioase tehnic, simplu de organizat. Sînt adunați la linia de plecare un număr de elevi — de studenți, sau tineri

Vladimir MORARU

(Continuare în pag. a 3-a)

În derby-ul Diviziei A de handbal masculin

STEAUA — DINAMO BUCUREȘTI 19-17 (12-6)

IAȘI, 15 (prin telefon). Marți s-au desfășurat în Sala sporturilor din localitate întîlnirile etapei a XXII-a din Divizia A de handbal masculin, încheindu-se astfel penultimul turneu de sală al campionatului. Această rundă s-a caracterizat printr-o luptă dîrză, majoritatea echipelor apărîndu-și șansele cu o ambiție deosebită. În centrul atenției s-a aflat, firește, tradiționalul derby al campionatului, în care **Steaua** a întrecut pe **Dinamo București** cu **19—17,** mărindu-și astfel la 5 puncte avansul față de principala sa urmăritoare în clasament.

STEAUA — DINAMO BUCUREȘTI 19—17. Fără nici o exagerare, se poate spune că acesta a fost unul dintre cele mai „curate", mai liniștite derby-uri. În ciuda citorva eliminări inerente, ambele echipe și-au disputat șansa cu sportivitate, renunțînd la duritățile inutile și la gesturile nesportive. Victoria echipei Steaua trebuie pusă pe seama mai multor factori. Primul și cel mai important cîștig al liderului a fost în acest joc sistemul său defensiv, care ni s-a părut în mare progres. Alternînd apărarea avansată cu cea retrasă și beneficiind de forma foarte bună a portarului **Munteanu,** campionii țării și-au surprins adversarii de la început. A fost apoi superioritatea vădită de elevii lui **Cornel Oțelea** la capitolul organizării jocului în atac, unde finalizarea a fost variată, înscriindu-se de pe absolut toate posturile, din acțiuni colective sau individuale, ca și din contraatac sau din faza a II-a a contraatacului. În această situație, Steaua a luat un avans mare chiar din start (min. 9 : 4—0), păstrînd inițiativa pe tot parcursul primei reprize și mărindu-și treptat avantajul : **6—2** (min. 13), **8—3** (min. 22), **12—6** (min. 30). Dinamoviștii au luptat mult, dar nu s-au mai apărat la fel de prompt ca altădată, iar în atac lipsa de curaj a principalilor lor realizatori — Grabovschi și Tase — a fost evidentă. Potențialul mai scăzut al dinamoviștilor din prima parte a întîlnirii se poate ilustra și prin aceea că, deși au beneficiat de 6 minute de superioritate numerică, ei nu le-au putut fructifica ; ba, mai mult, au primit chiar două goluri ! După pauză, însă, aspectul jocului se schimbă, deși tabela de marcaj indică încă multă vreme un net avantaj al campionilor (13—8, 14—9, 15—10, 17—12, 19—13). Jocul n-a mai fost la fel de frumos, dar s-a echilibrat evident, citeva modificări inspirate operate de antrehorul **Oprea Vlase** în formația dinamovistă determinînd revirimentul acesteia. Dealtfel, ultimele 5 minute ale întîlnirii au fost dominate clar de echipa din șos. Ștefan cel Mare, dar revenirea s-a dovedit tardivă, ea nereușind decît să aducă o reducere a proporțiilor scorului. Au marcat : **Voina** 5, **Birtalan** 4, **Kicsid** (în revenire !) 4, **Drăgăniță** 3, **Stöckl** 2 și **Gațu** 1 pentru Steaua, **Licu** 5, **Grabovschi** 4, **Tase** 3, **Filipescu** 3 și **Cosma** 2 pentru Dinamo. Au arbitrat foarte bine craiovenii **Vl. Cojocaru** și **I. Mihăilescu.**

„U" BUCUREȘTI — C.S.M. BORZEȘTI 18—16. Partida care a inaugurat această etapă s-a consumat într-o mare tensiune, ambele echipe luptînd fără menajamente (uneori chiar dur) pentru cele două puncte aflate în joc. Au învins studenții care, de această dată, și-au pus mai bine în valoare calitățile. Ei au acționat rapid în atac, unde au marcat goluri frumoase, și foarte prompt în apărare. Remarcabilă și evoluția formației din Borzești, care și-a apărat șansele cu ardoare, nu de puține ori chiar la un nivel calitativ superior. Au marcat : **Baican** 5, **Bako** 4, **Bocan** 3, **Cian** 3, **Szabo** 2 și **Marcu** 1 pentru „U", **Arsene** 9, **Berbecaru** 3, **Blaș** 2 și **Bucioacă** 2 pentru CSM Borzești.

POLI TIMIȘOARA — C.S.M. GALAȚI 21—17. Lipsiți de aportul principalului lor realizator (Vasilache a fost suspendat o etapă ca urmare a eliminării definitive din meciul anterior), gălățenii n-au putut să-și valorifice acțiunile ofensive în măsura cerută de confruntarea cu un adversar mai bun. Eforturile lor, în special ale lui **Hornea** și **Văduva,** s-au lovit de apărarea fermă și exactă a timișorenilor. Acestia din urmă, bine conduși de **Țimpu,** au atacat variat, combinativ, dar fără viteză, ceea ce a ușurat evident sarcinile defensive ale gălățenilor. Au marcat : **Fölker** 6, **Cristian** 6, **Țim-**

Călin ANTONESCU

(Continuare în pag. a 4-a)

REZULTATE TEHNICE		
„U" București – C.S.M. Borzești		18–16 (9– 7)
Politehnica Timișoara – C.S.U. Galați		21–17 (12– 9)
Relonul Săvinești – „U" Cluj-Napoca		21–19 (12–10)
Steaua – Dinamo București		19–17 (12– 6)
H.C. Minaur – Gloria Arad		31–26 (18–13)
Dinamo Brașov – Știința Bacău		20–15 (8–10)

TURNEUL DE HANDBAL — JUNIOARE DE LA LUBLIN

VARȘOVIA, 15 (prin telex). În localitatea Lublin a început un turneu de handbal junioare la care participă selecționatele **R.D. Germane, Iugoslaviei, României** și **Poloniei.**

În prima zi, **reprezentativa Poloniei a întrecut-o pe cea a României cu 16—14 (8—4).** Cele mai multe goluri pentru formația noastră au fost înscrise de **Török — 4.** În celălalt meci, **formația Iugoslaviei a cîștigat cu 18—15 (8—8) în fața celei a R.D. Germane.**

Turneul continuă astăzi și mîine.

APLAUZE PENTRU CELE MAI MICI GIMNASTE...

O inițiativă a sectorului 3 al Capitalei — organizarea unui ansamblu de gimnastică pentru preșcolari, *reprezentanți ai Organizației „Șoimii patriei". Un experiment în cadrul acestui sector. Totodată o reușită. Fotoreporterul nostru* Ion Mihăică *a realizat această secvență la locul experimentului : Școala generală nr. 56...*

La sfîrșitul acestei săptămîni

ECHIPA FEMININĂ DE FLORETĂ LA „TURNEUL CELOR 7 NAȚIUNI", IAR FLORETIȘTII LA TURNEUL INTERNAȚIONAL DE LA KIEV

La sfîrșitul acestei săptămîni își va face debutul în sezonul internațional și echipa feminină de floretă a României. Prilejul îl constituie tradiționalul **„Turneu al celor 7 națiuni"** care reunește la Frankfurt pe Main (R.F.G.) cele mai bune floretiste din **Franța, Italia, Polonia, R.F. Germania, România, Ungaria** și **Uniunea Sovietică.** În vederea acestui important concurs al sezonului, care se va desfășura sîmbătă și duminică, au făcut deplasarea **Ecaterina Stahl, Suzana Ardeleanu, Aurora Dan, Viorica Țurcan** și **Marcela Moldovan.** Floretistele noastre vor mai participa apoi la „Cupa Göppingen", care urmează să se desfășoare la 26 și 27 februarie.

Obișnuita confruntare internațională a floretiștilor găzduită în luna februarie de federația de specialitate din Uniunea Sovietică, programată inițial la Leningrad, se va desfășura la Kiev, între 17 și 20 februarie. Țara noastră va fi reprezentată la această competiție de floretiștii **Petru Kuki, Mihai Țiu, Tudor Petruș, Ernestin Mătușan** și **Florin Nicolae.**

JOI, DOUĂ MECIURI ÎN CUPELE EUROPENE DE BASCHET

Dintre cele trei echipe românești calificate în sferturile de finală ale cupelor europene la baschet, două susțin meciuri în cursul zilei de joi (I.E.F.S. în C.C.E. la fete și Steaua în Cupa cupelor), iar a treia va evolua săptămîna viitoare (Rapid, în Cupa „Liliana Ronchetti"). În Capitală se va desfășura doar o partidă: I.E.F.S. — Akademik Sofia, programată joi la ora 17.45 în sala Floreasca (întrecerea va fi transmisă la T.V.). Întîlnirea de la Badalona dintre Steaua și Juventud va avea loc, conform înțelegerii dintre conducerile celor două cluburi sportive, joi la ora 21 (ora locală) în loc de miercuri.

În vederea acestei partide, formația Steaua a plecat spre Badalona ieri dimineață, pe calea aerului. Au făcut deplasarea: **Savu, Cernat, Oczelak, Dumitru, Tarău, Cimpeanu, Pîrșu, Zdrenghea, Neagu, Opșitaru.** Antrenori: **M. Nedef** și **Al. Fodor.** În jocul de la București, Steaua a învins cu 82—74. Pentru a se califica în semifinale, steliștii vor trebui fie să învingă (și în acest caz rezultatul ultimului meci — cu A.S. Villeurbanne, la Lyon, în ziua de 23 februarie — nu va mai avea importanță), fie să piardă la maximum 7 puncte, dar în această ipoteză ei vor trebui să cîștige partida de la Lyon.

PENTRU RELANSAREA SANIEI

Spectatorii prezenți anul trecut pe pîrtia din Sinaia, cu prilejul concursului internațional de juniori, au fost uimiți de nivelul de dezvoltare a sportului saniei, acum cu o înfățișare total schimbată față de sănișul care ne-a încîntat copilăria. Sania de competiție este cu totul altceva. Pe o pîrtie de 1200 m, viteza atinsă de sania de simplu-bărbați depășește pe cea a bobului de două persoane (la J.O. de la Insbruck, sania înregistra pe manșă timpul de 51,41 sec, în timp ce bobul de 2 persoane — 56,04 sec). Vitezele de peste 100 km/h sînt obișnuite. Sania este practicată de atleți veritabili, capabili să facă față cu succes și în alte ramuri sportive. Băieții au gabaritul de 1,80—1,85 m și greutatea de peste 80 kg, iar fetele: 1,74 m — 1,78 m pentru o greutate de 76 kg. Preocuparea pentru selecție se face încă de la 8—9 ani.

La noi, sania are frumoase tradiții (chiar de practică competițională) și mulți adepți. Să nu uităm: **o bună parte din teritoriul țării noastre se află situat la peste 800 m altitudine, ceea ce ar trebui în mod firesc să favorizeze practicarea acestui sport.** Relansarea interesului pentru sanie se datorește, în parte, competițiilor de masă „Săniuța de argint" și „Cupa tineretului", dar mai ales recentelor măsuri luate de F.R.S.B. și care vizează dezvoltarea în perspectivă, prin reluarea activității pe pîrtia sinăiană.

Lotul de sanie, în componența căruia au intrat numai elemente tinere (chiar cei doi antrenori, profesorii **V. Galescu** și **I. Paiuc,** sînt tineri) a efectuat stagii scurte de pregătire în țară și pe pîrtia de la Oberhoff (R. D. Germană). Evoluția acestora, între care **Imre Katalin, Stan Elena, Gheorghe Batista** (ultimii doi sînt juniori) sînt încurajatoare. Lor li se adaugă **Maria Maioru, Elena Roșculeț, Victor Anghel, Ion Dumitrescu, Iacob Ispas** și alții. Totuși, aria selecției este limitată. Secțiile și cluburile, școlile cu grupe de sanie au datoria, respectînd indicațiile F.R.S.B., să recruteze sportivi care să corespundă parametrilor internaționali. Numai așa vom reuși să accelerăm procesul obținerii rezultatelor înalte. **În activitatea de pe pîrtia din Sinaia vor trebui să fie atrași cît mai mulți tineri din localitățile limitrofe,** iar cei mai buni din țară, remarcați cu ocazia competițiilor de masă, vor fi cuprinși în „Școala de sanie" care va funcționa, după sezonul oficial, pe pîrtia din Sinaia.

prof. ION MATEI
antrenor federal

CICLIȘTII SE PREGĂTESC ASIDUU

La 14 februarie, cei mai buni rutieri s-au reunit pentru un scurt stagiu de pregătire în Capitală. Antrenorii **Ion Stoica** și **Ion Ardeleanu** au alcătuit un program de rulaj și de ședințe de pregătire fizică la care participă **Ion Cojocaru, Eugen Dulgheru, Andrei Antal, Ion Cernea** și alți alergători cu experiență, precum și o serie de rutieri tineri. La începutul lunii martie vor fi programate și primele concursuri.

Cei mai în formă dintre cicliștii selecționați în lotul național vor alcătui echipa României pentru cea de a XXX-a ediție a „Cursei Păcii", Varșovia — Berlin — Praga.

Sportul, școală a educației

O MÎNĂ ÎNTINSĂ SPORTIVITĂȚII

În cadrul amplului sistem de metode și mijloace prin care se face educația tineretului sportiv, un loc notabil îl ocupă activitatea comisiilor de educație și propagandă din cadrul C.J.E.F.S.

În județul Cluj, acest organism își face viu simțită prezența, atît prin actiunile pe care le întreprinde, cît și prin oportunitatea intervențiilor sale. Concret, în ultimele 3 luni, comisia a organizat întîlniri cu activul comisiei județene de box, (prilej cu care s-a dezbătut **„Caracterul instructiv educativ al sancțiunii"**, specificîndu-se că aceasta trebuie dictată cu obiectivitate și promptitudine) cu antrenorii, instructorii, conducătorii de secții și cei ai echipelor de fotbal de la nivelul campionatului municipal pînă la nivelul Diviziei B (reuniune la care au fost comentate măsurile disciplinare luate în cadrul secției de fotbal C.F.R. Cluj-Napoca și s-a insistat pe **„Rolul exemplului personal al antrenorului"**), cu arbitrii de fotbal de pe raza municipiului Cluj-Napoca, întîlnire în cadrul căreia s-a stăruit asupra **„Eticii arbitrului"**, asupra contribuției pe care acesta o poate avea în stabilirea unui rezultat drept și în menținerea, în teren, a unei atmosfere de deplină sportivitate.

Seria acestor utile întîlniri continuă — după cum ne-a specificat președintele comisiei, tovarășul **Victor Tudor Popa** —, pentru perioada imediat următoare fiind programate contacte cu comisia județeană de handbal, cu divizionara A de polo Voința Cluj-Napoca, cu activul Școlii sportive din municipiul de pe Someș. **„Preconizăm totodată** — ne spune interlocutorul nostru — **vizite la toate unitățile sportive din județ, la toate cluburile universitare, pentru a sesiza dacă relațiile antrenor-sportiv, antrenor-antrenor (acolo unde secțiile au mai multe cadre de aceeași specialitate), sau cele dintre coechipieri sînt corecte, bazate pe colaborare, înțelegere și omenie, ca și investigații în rîndul cavalerilor fluierului pentru a stabili cum este apărată acea „bona fides" — deviza sub care trebuie să stea prestațiile lor. Desigur, misiunea noastră nu se va limita (după cum nu s-a limitat nici pînă acum) doar la simpla observație a faptelor, comisia angajînd discuții cu cei găsiți în culpă, oferind sugestii antrenorilor, căpitanilor de echipe, sau conducătorilor de secții și de club și, dacă lucrurile o cer, făcînd vizite la școlile, locurile de muncă, sau familiile celor vizați, pentru a găsi împreună cu acești factori metodele cele mai bune de influențare pozitivă a comportamentului".**

De notat și o inițiativă a comisiei clujene pentru educație și propagandă: decernarea, începînd cu anul 1976, a **Trofeului fair-play,** distincție a cărei primă ediție a revenit baschetbalistului **Matei Rühring,** desemnat cîștigător pentru dovezile de dăruire, devotament și corectitudine.

Adăugînd celor menționate, interesul cu care sînt popularizate — prin diferite canale — exemple merituoase și rezultatele notabile ale sportivilor și tehnicienilor clujeni, subliniem stăruința depusă în activitatea sa de acest organism voluntar care este comisia județeană de educație și propagandă, și generozitatea cu care oferă ea o mînă sportivității.

Nușa DEMIAN

BOBERUL C. VULPE POATE REVENI ÎN ACTUALITATE...

Constantin Vulpe a început să practice sportul de la o vîrstă fragedă. Prima sa dragoste a fost schiul, pe care l-a practicat o bună perioadă de vreme. A fost legitimat, crescut și format la *Voința Sinaia,* unde ca schior a realizat unele performanțe notabile, fapt care a determinat pe specialiști să-i prevadă un viitor sportiv dintre cele mai frumoase. Dar, Constantin Vulpe a crezut că dacă a fost înzestrat cu calități fizice deosebite este suficient doar să te prezinți la starturile diferitelor concursuri și locul I este ca și cucerit! Că nu este așa ne-o demonstrează și performanțele obținute... adică nici un titlu de campion național.

Deoarece schiul nu i-a dat satisfacțiile la care se aștepta, Constantin Vulpe l-a abandonat și s-a reprofilat pe bob. Talentul său, forța fizică și unele aptitudini înnăscute l-au făcut ca în scurt timp să atingă marea performanță, Vulpe impunîndu-se ca unul dintre cei mai buni piloți din Sinaia. Datorită pregătirii pe care a făcut-o cu pasiune și interes, rezultatele nu au întîrziat să apară. La campionatele naționale de bob din anul 1974, *Constantin Vulpe* și coechipierul său *Dumitru Pascu* — frînar — au urcat pe cea mai înaltă treaptă a podiumului de premiere. Dar, după ce a cîștigat titlul de campion, Constantin Vulpe a crezut că de acum înainte totul i se cuvine, că porțile lotului național — pentru care a și fost vizat de antrenori — îi sînt deschise oricum, că pregătirea sistematică nu mai este necesară, iar canoanele vieții sportive pot fi ignorate. Evoluțiile sale ulterioare aveau să arate cît de mult se înșela. La întrecerile de bob din anul următor, Vulpe a sosit al 7-lea, fiind întrecut de mulți sportivi mai puțin cunoscuți. Supărat, a cerut dezlegarea pentru altă asociație sinăiană, dar Voința, pe bună dreptate, nu i-a acordat-o. Drept răspuns, nu a mai participat la pregătiri. În această situație, asociația i-a interzis folosirea boburilor și Constantin Vulpe, de doi ani, nu a mai coborît pe pista care l-a consacrat. Secretarul asociației, *Emilian Popescu,* speră, totuși, ca sportivul crescut la Voința să renunțe la modul de viață pe care-l duce acum și să revină la antrenamente.

Și, atunci, Constantin Vulpe va putea din nou să demonstreze — de ce nu? — că este printre cei mai buni...

Paul IOVAN

ATITUDINI

● **INVĂȚĂTURĂ ȘI SPORT...** De pe locul 23 în manșa I pe poziția a 8-a în finala competiției republicane de masă „Săniuța de argint". Autoarea acestui progres — care a surprins plăcut pe toți participanții — este eleva **Aurica Zamfir** din anul III al Liceului real-umanist din com. Hotarele-Ilfov. Premiantă pe liceu, eleva din Hotarele s-a arătat a fi la fel de ambițioasă și în sport. S-a pregătit în condiții dificile, acasă, căutînd zăpada pe toate văile din împrejurimi. Apoi a ajuns campioană pe județ, pentru ca la finalele de la Băile Harghita să aibă o promitătoare comportare. **„Aurica Zamfir este, totodată, o excelentă jucătoare de handbal, componentă a echipei liceului și aspirantă la un post de titulară în formația... I.E.F.S.-ului",** cum ne asigură profesorul ei de educație fizică, tovarășul **Mircea Ionescu.**

● **CONSECINȚELE VIEȚII NESPORTIVE.** Am aflat, cu cîtva timp în urmă, că unul dintre sportivii fruntași ai asociației Dacia Ploiești, popicarul **Dumitru C. Dumitru,** începuse să îndrăgească mai mult restaurantele decît arenele de antrenament sau de concurs, constituind un prost exemplu pentru cei tineri, pentru colegii de echipă. Toate sfaturile, toate avertismentele, au fost zadarnice, popicarul amintit continuînd să ducă o viață incompatibilă cu aceea a unui sportiv de performanță. Pînă la urmă s-a găsit însă soluția: excluderea lui Dumitru C. Dumitru din viața sportivă. O măsură care, dealtfel, se impunea...

● **ANGAJAMENT.** În cadrul plenarei C.J.E.F.S. Dîmbovița, tînăra atletă Mariana Dușa, una dintre speranțele probelor de viteză, și-a luat angajamentul ca, pregătindu-se serios sub îndrumarea prof. Ion Șerban, să obțină performanțe deosebite. **„Sper să mă număr printre participanții la Jocurile Olimpice din 1980 și să realizez rezultate bune la aceste întreceri",** a spus eleva Școlii generale Teiș. Cei care o cunosc i-au urat să fie... prima medaliată olimpică din atletismul dîmbovițean.

● **SPECTATORI CERTAȚI CU DISCIPLINA.** Partida feminină Rapid — Dinamo, din cadrul campionatului de volei, a atras în tribunele sălii Floreasca numeroși spectatori. Din păcate — în totală neconcordanță cu lupta plină de ambiție a fetelor, cu atitudinea lor sportivă — cîțiva suporteri pătimași din galeria giuleșteană au avut o comportare incorectă, insultînd în permanență arbitrii și jucătoarele dinamoviste, manifestîndu-se adesea huliganic. Era de dorit ca organizatorii să ia măsuri imediate pentru îndepărtarea acestor indivizi certați cu disciplina, clubului Rapid survenindu-i sarcina de a acționa mai hotărît pentru educarea propriilor simpatizanți, deoarece nu este prima oară cînd consemnăm o asemenea atitudine din partea acestei galerii.

ATLETISMUL ESTE PREZENT ȘI LA... POPICE

Reluarea campionatului Diviziei A la popice (19 februarie) este precedată de trecerea unor probe fizice de către toți componenții echipelor feminine și masculine. Ca la toate sporturile, și la popice condiția fizică are un rol covîrșitor, ceea ce se obține printr-o pregătire generală în care unele probe atletice — alergarea, de pildă — se află pe primul loc. Pentru forța brațelor se folosesc flotările, care ajută pe sportiv să arunce cu ușurință și, ceea ce este extrem de important, cu mare precizie bila de textolit în greutate de aproape 3 kg. Și nu trebuie să uităm că la un meci fetele lansează de o sută de ori, în 40 de minute, această bilă grea, iar băieții de două ori pe atît (200 bile în 80 de minute). Deci, o bună evoluție presupune o condiție fizică bine pusă la punct, ceea ce a făcut ca în regulamentul competiției să fie prevăzute probe fizice obligatorii.

Luni după-amiază s-au prezentat pe stadionul Voința din Capitală toate cele șapte echipe divizionare bucureștene pentru trecerea probelor fizice, care au constat dintr-o alergare timp de 10 minute, flotări și aruncarea mingii de oină la punct fix. Echipele au venit, evident, cu antrenorii lor și după o ușoară încălzire au trecut la executarea probelor. Cea mai dificilă a fost alergarea, dar au... promovat cu toții, atît fetele cît și băieții. Dealtfel, s-a observat că antrenorii echipelor respective se ocupă și de această latură a instruirii, majoritatea popicarilor avînd o robustețe fizică corespunzătoare. Astfel, echipele bucureștene **Laromet** (antrenor P. Trandafir), **Voința** (Crista Szocs), **Rapid** (T. Buzea), **Gloria** (C. Neguțoiu) — la femei, **Olimpia** (F. Popescu), **Voința** (R. Cernat) și **Gloria** (Al. Gomoiu) — la bărbați, pot începe returul campionatului, întrucît au trecut examenul probelor fizice. **(T. R.)**

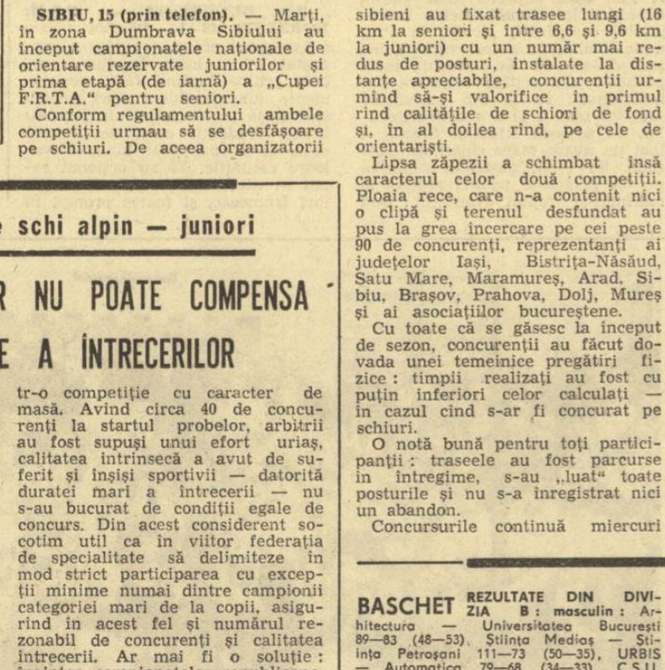

Jucătoarele din echipele bucureștene de popice în postură de atlete...
Foto: N. DRAGOȘ

210 ETAPE DE SUSPENDARE ÎN TUR!

În județul Prahova se desfășoară, ca dealtfel pretutindeni în țară, un campionat județean de fotbal. Este vorba despre o competiție cu largă participare, urmărită cu mult interes de mii de spectatori. Din păcate, însă, de multe ori, atît jucătorii cît și unii spectatori nu sînt la înălțimea spiritului sportiv care ar trebui să anime o astfel de întrecere. Este drept, C.J.E.F.S. Prahova, prin comisia de fotbal respectivă, a urmărit atent desfășurarea meciurilor luînd, imediat, măsurile care se impuneau. Astfel, în tur, comisia județeană de care vorbim **a dictat nu mai puțin de 210 etape de suspendare pentru joc dur și acte de indisciplină, pe terenul de joc și în afara lui.** Iată și cîteva amănunte: Radu Vasile (Feroemail Ploiești) a fost exclus din activitatea de performanță pentru lovirea gravă a unui arbitru; s-a ridicat dreptul de joc, pe teren propriu — pe anumite perioade de timp — echipelor **Feroemail Ploiești, Geamul Scăeni** și **Recolta Măgurele;** doi conducători de secții: **Ion Matache** (Cricovul Urlați) și **Gh. Scurtu** (Geamul Scăeni) au fost sancționați pentru abaterile lor (!!) cu ridicarea dreptului de a conduce echipa timp de 3 luni.

Dar, iată cîteva exemple edificatoare care dovedesc și faptul că fără disciplină în teren, prin ignorarea sportivității nu se pot obține decît rezultate slabe. Echipa **Cricovul Urlați** a avut 38 etape suspendare și a ocupat la sfîrșitul turului locul 14 în clasament. **Feroemail Ploiești** a avut 19 etape suspendare și ocupă locul 16. Nu-i lipsit de interes să arătăm, însă, că alte două formații — **Tricolorul Breaza** și **Minerul Filipeștii de Pădure** — n-au avut în tot turul nici o etapă de suspendare și că în prezent ele sînt, în ordinea amintită, ocupantele primelor două locuri în campionatul județului Prahova. Campionat în cadrul căruia, după cum se vede, conducătorii și jucătorii unor formații mai au multe de învățat la capitolul **educație.**

NOTE CRITICE

„JUMĂTATE PLUS UNU"...

Aflîndu-ne la Ploiești, cu cîteva zile în urmă tovarășul **Teodor Constantinescu,** prim-vicepreședinte al C.J.E.F.S. Prahova, ne-a spus: **„Ar fi interesant să mergeți la o ședință inițiată de către Consiliul județean al sindicatelor. Se întîlnesc acolo reprezentanții sportivi ai principalelor întreprinderi și instituții din județ. Vor prezenta cîteva din realizările, din problemele lor, apoi vor audia o temă din programul de instruire..."**

Socotind că o astfel de reuniune — organizată după cîte ni se spusese cu minuțiozitate, spre a i se asigura reușita — merită să fie urmărită, am răspuns invitației, și la ora 10 dimineața am fost prezenți în sala de festivități a Casei de cultură a sindicatelor. Erau acolo reprezentanți ai asociațiilor Metalul Plopeni, Poiana Cîmpina, Bucegi Sinaia, Locomotiva C.F.R. Ploiești, INTEX Păulești, Prahova Ploiești, precum și de la alte asociații din Azuga, Sinaia, Comarnic etc. S-a făcut prezența și, cu 54 de delegați sportivi, ședința a început.

Așa cum se obișnuiește, după un timp s-a dat o pauză. La reluarea ședinței însă mulți dintre invitați n-au mai venit. Au fost așteptați zadarnic, întrucît unii dintre ei apreciaseră că cel mai bun lucru pe care îl au de făcut este să se „volatilizeze". Și astfel, ședința a continuat, după multă așteptare, cu ...jumătate plus unu din cei 54 de delegați (!). Ne-am interesat de numele acestor „grăbiți" și pe 6 dintre ei am reușit să-i depistăm: **R. Gribincea** (Carpați Sinaia), **M. Pop** (Victoria Florești), **Gh. Chiriță** („1 Mai" Bucov), **I. Alexe** (U.E.I.L. Măneciu), **D. Stanciu** (Electrica Brazi), **M. Voinea** (Rafinăria Vega Ploiești).

Evident, ne aflăm în fața unei atitudini cu totul străine a unora dintre cei investiți cu importante sarcini educative în rîndul tineretului sportiv din asociațiile respective. Să înțelegem că și sportivii, urmînd pilda dascălilor lor, privesc cu aceeași ușurință cerințele instruirii?

M. FERRARINI

CUVINTELE DE ORDINE: REZISTENȚĂ ȘI FORȚĂ!

Cei 24 de băieți se scoală dis-de-dimineață și efectuează o încălzire dinamică de 30 de minute. Ceva mai tîrziu, pleacă în parcul sportiv „23 August" unde rămîn vreme de un ceas pentru pregătirea fizică generală. Aici fac exerciții de gimnastică, se angrenează în jocuri sportive și, mai ales, aleargă. Aleargă mereu, pe alei umede, peste obstacole naturale, pe pista grea unde se accelerează stringind din dinți, în serii de 400 m. După-amiază, circuit de forță specifică, 60 de minute, cu treceri succesive, la cinci aparate care nu lasă în repaus nici o fibră din corpul lor călit în atîtea bodiceck-uri. Apoi o oră pe gheață și seara, înainte de culcare, o lecție de teorie. Acesta este, în actuala perioadă, programul unui hocheist din lotul nostru reprezentativ care așteaptă cu emoție „botezul" grupei A, în campionatul mondial. Cînd se sună stingerea, fiecare din cei 24 de selecționați a adunat în contul său de acumulări efectul unor solicitări echivalind cu cazna unui crosist lansat într-o cursă cu miză, de vreo 15 km. Am „prins" și noi unele secvențe din antrenamentul cotidian al echipei de hochei pe gheață a României. Ne-am băgat puțin în sufletul ei, ca să putem povesti cîteva clipe din viața unei viitoare competitoare în grupa de elită a unui campionat mondial...

...În jurul patinoarului, o oarecare forfotă. Cei 24 iau startul într-o alergare de 3000 m. Unii poartă tricourile Stelei, alții poartă tricourile lui Dinamo. Este o soluție comodă, — nu ne îndoim, spontană, „de vestiar" — dar, implicațiile ei psihologice nu ne apar cu totul ideale. În fine. Se aleargă deci grupat, în ritm alert și revenirea se face în fața „statului major" care este cu ochii pe cronometru: Ștefan Ionescu, antrenor federal, Virgil Crihan, antrenor secund, medicul Vasile Ignat. Se trece după aceea la fotbal, un meci

REPORTAJUL NOSTRU

ciudat, fără portari, căci se vede treaba, nimeni nu are voie să încezească. Driblinguri fine, deschideri savante, deposedări necruțătoare. La urmă, retragerea în cabine și echipare adecvată. Și în timp ce mașina „Rolba" mînjiie luciul gheții cu periile ei catifelate, noi ne notăm în carnet că trecuse o oră și un sfert de antrenament asiduu, fără ca antrenamentul propriu-zis să fi început cu adevărat.

Și deodată, în fața unor spectatori ocazionali, primul dintre cei 24 de selecționabili izbucnește pe gheață. Este portarul Huțan. Cu mască, cu apărătoare de coate, cu apărătoare de genunchi, platoșe capitonate din piele bej, dă cîteva tîrcoale dreptunghiului înghețat. Fixează porțile, se învîrte de cîteva ori în jurul lor. Pare stingaci, incomodat de zalele lui voluminoase, gîndim răutăcios că, la urma urmei, portarul nici nu trebuie să fie un virtuoz al patinajului. Dar brusc, Huțan terminînd inspecția zonelor sale, se dezlănțuie pe patinoarul al cărui stăpîn este încă cîteva minute.

Curînd apar și ceilalți, zburdînd la rîndu-le, în timp ce Huțan și celălalt portar, Netedu, plonjează pe rînd la șuturile simulate ale fostului portar... Crihan. Reprize de mare intensitate, cu spagate fulgerătoare, cu zvicniri de crosă pe trasee neașteptate, cu aruncări de brațe care amintesc zborul... terestru al pinguinilor în primejdie. Iar cînd cei doi portari se despart, jucătorii de cîmp se grupează și ei în „liniile" dinainte știute: Antal, Gal — Costea, Tureanu, Axinte; Varga, Zgîncă — Pană, V. Hutanu, Cazacu; Ioniță, Justinian — Nistor, Olenici, Gheorghiu; Pisaru, Moroșan, Vișan, Bartalis, Micloș, Dumitru și Solyom, rezervele posibile. Începe un meci aspru, de mare angajament, în care crosele scot scîntei și umărul caută umărul adversarului, în goana dirijată de nevăzutele prelegeri tactice. Elementul... discordiei, pucul minuscul cît o farfurioară de dulceață, se zbuciumă ca un apucat, bucurîndu-se doar de cîteva ori de răgazuri scurte în plasele porților de care le-a scuturat. Pană pasează în adîncime cu mare precizie, Tureanu încîntă privirile, dar antrenorul Ionescu pare nemulțumit, bîiciuindu-și mereu elevii cu aceleași imperative: **„Presing pe tot terenul, mai multă forță, mai multă forță!"** La un moment dat se întoarce spre noi, simțindu-se parcă dator să dea o explicație: **„Forță și rezistență! Înțelegeți, este deviza noastră în această campanie de pregătire a campionatului mondial. Nu se poate rezista altfel în grupa A".**

Și după ce Costea părăsește terenul cu o întindere de ligamente și după ce Justinian solicită îngrijiri medicale, căzînd în capcana propriului bodiceck cu care a vrut să-l stopeze pe Micloș (acesta l-a evitat cu un salt felin), partida se încheie. Vine momentul în care Ștefan Ionescu comandă sprinturi repetate pe toată lungimea patinoarului. Sprinturi după sprinturi, în grup compact, cu crosa înainte, cu gîtul întins, goană teribilă, parcă spre un liman al făgăduinței. Dar la celălalt capăt îi așteaptă o mantinelă mută, în fața căreia se frînează cu dexteritate, revenindu-se în patinaj lejer. **„La vestiare!"** se aude pentru ultima dată vocea lui Ștefan Ionescu. Rămîne doar Cazacu, pentru încă două sprinturi, ca să știe că la 19 ani nu e permis să sprintezi în coada plutonului. Îl oprim puțin pe Varga, veteranul care la cei 37 de ani ai săi, ridică puțin media de vîrstă a echipei, oprită la cifra 22.

— Care e deosebirea între pregătirile pentru grupa A și B?

— Lucrăm pentru forță și rezistență aproape de două ori mai mult decît înainte.

Ion CUPEN

Participare numeroasă la Dumbrava Sibiului

PRIMELE COMPETIȚII DE ORIENTARE ALE ANULUI

SIBIU, 15 (prin telefon). — Marți, în zona Dumbrava Sibiului au început campionatele naționale de orientare rezervate juniorilor și prima etapă (de iarnă) a „Cupei F.R.T.A." pentru seniori.

Conform regulamentului ambele competiții urmau să se desfășoare pe schiuri. De aceea organizatorii sibieni au fixat trasee lungi (16 km la seniori și între 6,6 și 9,6 km la juniori) cu un număr mai redus de posturi, instalate la distanțe apreciabile, concurenții urmînd să-și valorifice în primul rînd calitățile de schiori de fond și, în al doilea rînd, pe cele de orientariști.

Lipsa zăpezii a schimbat însă caracterul celor două competiții. Ploaia rece, care n-a contenit nici o clipă și terenul desfundat au pus la grea încercare pe cei peste 90 de concurenți, reprezentanți ai județelor Iași, Bistrița-Năsăud, Satu Mare, Maramureș, Arad, Sibiu, Brașov, Prahova, Dolj, Mureș și ai asociațiilor bucureștene.

Cu toate că se găsesc la început de sezon, concurenții au făcut dovada unei temeinice pregătiri fizice: timpii realizați au fost cu puțin inferiori celor calculați — în cazul cînd s-ar fi concurat pe schiuri.

O notă bună pentru toți participanții: traseele au fost parcurse în întregime, s-au „luat" toate posturile și nu s-a înregistrat nici un abandon.

Concursurile continuă miercuri cînd se vor desfășura etapele finale.

Rezultate tehnice după prima etapă, *„Cupa F.R.T.A."*. Feminin: 1. Paula Chiurlea (I.T.B.), 2. Gabre Shuster (Rulmentul Brașov), 3. Valentina Berlinschi (U. București). Masculin: 1. C. Petrișor (U. Buc.), 2. M. Țicleanu (Dacia Buc.), 3. V. Plaian (Voința Cj.-Nap.). *Campionatele naționale ale juniorilor (etapa de iarnă).* Juniori mici: 1. Dorel Tibu (Sibiu), 2. E. Boullion (Sibiu), 3. N. Gheorghe (Bistrița). Juniori mari: 1. A. Bulea (Bistrița), 2. I. Pop (Baia Mare), 3. Z. Sallai (Voința Cluj-Nap.). Feminin. Junioare mici: 1. Melania Birta (M. Ciuc), 2. Cristel Danek (Brașov), 3. Monica Mureșean (Sibiu). Junioare mari: 1. Sumhilde Herbert (Sibiu), 2. Gabriela Beczi (B. Mare), 3. Brigide Schell (Brașov). Tineret. Feminin: 1. Natalia Deconescu (Dolj), 2. Lisbeth Danek (Brașov), 3. Irene Ambruș (Tîrgu Mureș). Masculin: 1. Ștefan Catona (Satu Mare), 2. W. Honigherger (Brașov), 3. V. Tomescu (I.E.F.S. Buc.).

Sever NORAN

După campionatele de schi alpin — juniori

NUMĂRUL PARTICIPANȚILOR NU POATE COMPENSA LIPSA DE CALITATE A ÎNTRECERILOR

Recentele campionate naționale de schi alpin-juniori, desfășurate la Mogoșa, confirmă faptul că și alte județe, în afara celor cu tradiție în sporturile de iarnă (Brașov, Prahova), au capacitatea de a organiza competiții de o ținută ridicată. Mai trebuie amintit că aceste întreceri s-au desfășurat în condițiuni meteorologice nefavorabile (vînt, ceață și ploaie), ceea ce evidențiază și mai clar efortul și reușita comisiei județene de schi Maramureș. Subliniem, de pildă, inițiativa proiectării și realizării cu resurse proprii a unei instalații de cronometraj electronic, prin efortul ing. *Francisc Török* (Baia Mare), ceea ce a rezolvat principalul și mult discutatul aspect al obiectivității arbitrajului.

Din păcate, foarte multe cluburi și asociații, ca și reprezentative județene, nu au înțeles faptul că întrecerile actualului campionat reprezintă cea mai înaltă formă competițională internă pentru juniori și, deci, în primul rînd se impunea *calitatea* și prezența cu sportivi *juniori* în limitele categoriilor de virstă respective. În dorința unei participări masive (dar uneori neconcludentă), foarte multe unități județene sau de club s-au prezentat la campionat cu copii de 9—10 ani, transformînd o finală de campionat național într-o competiție cu caracter de masă. Avînd circa 40 de concurenți la startul probelor, arbitrii au fost supuși unui efort uriaș, calitatea intrinsecă a avut de suferit și însăși sportivii — datorită duratei mari a întrecerii — nu s-au bucurat de condiții egale de concurs. Din acest considerent socotim util ca în viitor federația de specialitate să delimiteze în mod strict participarea cu excepții minime numai dintre campionii categoriei mari de la copii, asigurînd în acest fel și numărul rezonabil de concurenți și calitatea întrecerii. Ar mai fi o soluție: înaintea campionatelor republicane să se organizeze întreceri pe zone, cu participarea a 4—5 județe și, desemnîndu-se cei mai buni, să se ofere un număr proporțional pentru finala campionatului.

Cîteva cuvinte despre pîrtia de la Mogoșa. După părerea noastră, este una dintre cele mai bune din țară pentru probele de slalom și slalom uriaș și de aceea socotim că ar fi util să fie introdusă în circuitul competițional permanent al juniorilor. În felul acesta se poate asigura atît variația pistelor de întrecere, cît și gradul de dificultate necesar promovării tinerei generații.

Mihai BĂRA

Din toate SPORTURILE

POPICE LA GALAȚI s-a desfășurat o competiție feminină dotată cu **„Cupa Voința"**, la care au participat formațiile diviziionare **Rapid București, Voința Ploiești, Voința Craiova** și organizatoarea întrecerii, **Voința Galați.** Turneul, disputat pe două manșe, a fost deosebit de util echipelor participante acum în ajunul reluării campionatului. Trofeul a revenit echipei **Rapid,** la egalitate de puncte cu Voința Galați. La individual s-au evidențiat **Maria Coman** (Ploiești) — 847 p d în ambele jocuri și junioara **Elena Vasile** (Rapid) cu 897 p d I latâ clasamentul turneului: **1. Rapid 4898 p d** (la „izolate" 1543). 2. Voința Galați 4898 p d (1492). 3. Voința Ploiești 4891 p d. 4. Voința Craiova 4614 p d.

SCRIMĂ TRĂGĂTORI DE LA PROGRESUL BUCUREȘTI vor fi prezenți la „Trofeul Marymont" programat în zilele de 19 și 20 februarie la Varșovia. Au făcut deplasarea floretiștii Dinu, Oancea, Georgescu, Roșu și Ursovici precum și sabrerii Păunescu, Chiculiță, V. Stănescu și Gh. Macanu. La concurs și-au anunțat participarea reprezentanți de cluburi din Ungaria, Bulgaria, R.D. Germană, Cehoslovacia, U.R.S.S. și Polonia. ● CEA DE A DOUA ETAPĂ a campionatului școlar al Capitalei (toate probele) a fost fixată pentru prima decadă a lunii iunie, cînd se vor cunoaște și cîștigătorii.

TENIS ÎNCEPÎND DE VINERI, capitala Bulgariei, Sofia, va fi gazda unei noi ediții a competiției pe teren acoperit „Cupa Start". La întreceri — rezervate echipelor de tineret și juniori — vor fi prezenți următorii sportivi români: Florin Niță, Rodica Gheorghe, Vasile Sălăjan și Luminița Sălăjan. ● TENISMANII noștri vor fi prezenți între 22—27 februarie, la Budapesta, la campionatele de sală ale Ungariei, rezervate seniorilor. Vor face deplasarea Mihai Rusu și juniorul Andrei Dîrzu.

BASCHET REZULTATE DIN DIVIZIA B: masculin: Arhitectura — Universitatea București 89—83 (48—53), Știința Mediaș — Știința Petroșani 111—73 (50—35), URBIS — Automatica 79—68 (34—33), C.S.U. Sibiu — Universitatea Craiova 68—55 (29—20), Rapid Oradea — Comertul Tg. Mureș 75—66 (36—30), Constructorul Arad — Universitatea II Cluj-Napoca 86—64 (54—42), Letea Bacău — Știința Ploiești 102—73 (58—35), Electrica Fieni — Marina Constanța 85—60 (40—29); feminin: Știința Sf. Gheorghe — Comertul Tg. Mureș 28—59 (14—28), Progresul București — C.S.B. București 84—31 (30—14), Voința Oradea — Constructorul Arad 56—76 (28—31), Știința Constanța — Confecția Călărași 100—49 (63—19), Universitatea București — Medicina București 66—44 (32—18), P.T.T. — Politehnica II București 96—61 (44—31).

JUDO JOI, de la ora 19, în sala Complexului sportiv Constructia (bd. Energeticienilor 9—11, sector 4) va avea loc întîlnirea internațională dintre echipele reprezentative ale Școlii sportive Energia București și Clubul sportiv Resursa Lodz (Polonia).

AL 31-LEA...

...Simbătă seara, în sala de la „23 August". Cu citeva minute în urmă, **Gina Panait** a sărit 6,54 m la lungime, cîștigind titlul de campioană națională după... 43 de zile de activitate ca senioară.

Așteptăm ca „roata" felicitărilor din jurul proaspetei campioane și a antrenorului său, **Ion Moroiu**, să se rărească. Ion Moroiu este un nume binecunoscut în lumea atletismului nostru. Face parte din acea categorie de tehnicieni al căror nume nu pot fi despărțite de orașul sau clubul în care activează. Pentru toți cei din familia atletismului, numele lui Moroiu este sinonim cu Brăila, cu Clubul Sportiv din orașul dunărean.

Are 37 de ani, face parte din generația tînără de antrenori, deși anul viitor va împlini 15 ani de meserie. Din 1969 este la Brăila. L-am văzut în ultimii 5—6 ani la toate campionatele de juniori, în aer liber sau în sală, la București, Brașov sau Cluj-Napoca, la Focșani sau la Botoșani. De fiecare dată atleții de la C.S. Brăila au urcat pe podiumul de premiere. Nu de puține ori pe prima treaptă. Mai exact, de 30 de ori. Cifra poate surprinde, dar este reală: C.S. Brăila are în vitrină 30 de medalii de aur cîștigate de Argentina Pavel, Mihaela Șerban, Doru Oprea, Victor Grigore, Cornelia Moise, Ion Sândel, Elisabeta Baciu sau Gina Panait — toți atleți crescuți de Moroiu. Cite cluburi se pot mîndri cu acest palmares?

Ion Moroiu deține și alte recorduri. Este singurul antrenor care se poate lăuda cu două titluri de campion mondial școlar (și două medalii de bronz). Este, de asemenea, singurul antrenor care a crescut trei campioni balcanici de juniori...

Simbătă seara, în sala „23 August" Ion Moroiu a cîștigat primul titlu de campion al țării la seniori. Primul titlu de campion al Brăilei, după ani mulți, atît de mulți încît reporterul nu le-a putut afla numărul exact. Drumul este însă deschis acum...

Secretele lui Moroiu? Zîmbește stînjenit. **„Să-ți placă meseria. Să nu-ți numeri orele petrecute la stadion. Să știi să-i atragi pe copii și pe părinții lor. Părinții Ginei și ai colegelor ei vin la concursuri, în excursii, în toată țara... Să găsești înțelegere și dragoste pentru atletism la cei care te conduc. Restul vine de la sine..."**

VI. M.

AGENDĂ COMPETIȚIONALĂ ATLETICĂ

La sfîrșitul acestei săptămîni mai mulți atleți români vor participa la cîteva concursuri pe teren acoperit peste hotare:

● La **Minsk**, simbătă și duminică vor concura **Gina Panait, Doina Anton, Claudiu Șușelescu** și **Gheorghe Ghipu.**

● La **Berlin**, tot simbătă și duminică, vor fi prezenți cîțiva sportivi de la Dinamo — **Cornelia Popa, Elena Mirza, Bedros Bedrosian, Gheorghe Dumitrescu, Stelian Văduva** etc. — precum și **Carol Corbu.**

● La **Sofia** vor participa **Veronica Buia, Gabriela Ionescu, Toma Petrescu, Dumitru Iordache, Horia Toboc, Nicolae Petcu** și **Valeriu Teașcă.**

● În sfîrșit, la **Iablonec** (Cehoslovacia) vor concura simbătă săritorii în înălțime **Mariocl Onciu** și **Dieter Müller.**

● **Atleții din lotul republican care nu au trecut normele de control în lunile ianuarie și februarie, precum și sportivii care doresc să participe la „Cupa de Cristal" pot participa la concursurile programate în această săptămînă la Timișoara, Cluj-Napoca, Roman și București. Informații suplimentare se pot afla la consiliile județene respective.**

FINALITATEA COMPETIȚIILOR DE MASĂ

(Urmare din pag. 1)

muncitori sau... — se dă plecarea. Se fac premieri, festivitatea de închidere și... cam atît! Trecem peste faptul că adesea mulți dintre participanți sînt deja legitimați, poate chiar atleți cu clasificare. Ce se întîmplă, însă, cu cei — nelegitimați — care dovedesc, totuși, aptitudini? Nimic, de cele mai multe ori, pentru că la aceste crosuri arareori vei putea găsi antrenori sau profesori care să-i „vadă" și să-i îndrume către secțiile de performanță, școli sportive sau cluburi. Există încă mulți tehnicieni care se plîng de lipsa elementelor dotate, dar care așteaptă la stadion „talentul" să vină singur...

Organizarea cu predilecție a întrecerilor de cros este urmarea felului în care se muncește în școli. În școală se face educația sportivă de bază a tinerilor. Deși atletismul are și probe de aruncări și sărituri — unele foarte simple — alergarea este cel mai adesea mijlocul minimei rezistențe în activitatea profesorilor de educație fizică. Și atunci cum să organizezi concursuri atletice de masă cu probe de sărituri (în lungime, în înălțime) sau de aruncări (cu greutatea, cu mingea de oină), cînd marea masă a elevilor — și mai tîrziu a studenților, a muncitorilor etc — este lipsită de deprinderile elementare în probele respective? Lanțul slăbiciunilor trebuie rupt chiar de la bază pentru ca lucrurile să se îndrepte, pentru că — în ultima vreme — nu cunoaștem deocamdată vreun săritor sau aruncător, ajuns pe o treaptă ridicată a performanței, care să fi fost descoperit într-o competiție de masă!

Atletismul românesc are nevoie de o largă bază de mase. Se pot organiza competiții simple, cu probe accesibile, în fiecare oraș, în fiecare sat sau comună. Concursurile de masă au marele avantaj de a permite evoluția în timp a tînărului care a scăpat la o triere inițială prin sita selecției. Pentru aceasta este nevoie însă ca fiecare concurs să beneficieze de asistența de specialitate a tehnicienilor, iar participanții să aibă formate din vreme — din școală — deprinderile elementare. Atunci vom putea spera și în apariția unui Megelea sau Floroiu, aflați în masa anonimilor...

SUGESTII NOI PENTRU UN OBICEI VECHI

MĂRȚIȘORUL,

PRILEJ TRADIȚIONAL DE A OFERI CADOURI

Magazinele comerțului de stat vă oferă zeci de mii de... sugestii de cadouri pentru 1 martie: poșete, mănuși, cordoane, bluze și jachete tricotate, baticuri, umbrele etc.

Nu uitați!

Mărțișorul este un simbol al primăverii, dar și un mesager al sentimentelor dv.

DIN ACTIVITATEA CENTRELOR DE COPII ȘI JUNIORI

FOTBAL

LA CHIMICA TÎRNĂVENI: aproape toți copiii din oraș, în vizorul selecției

F. R. F. a înființat recent un subcentru de copii și juniori la Tîrnăveni, pe lîngă asociația sportivă **Chimica.** Mai multe premise-argument au stat la baza acestei hotărîri: 1. **Bölöni, Unchiaș, Fazekaș,** trei dintre titularii echipei A. S. A. Tg. Mureș, precum și portarul de rezervă al aceleiași formații, **Vunvulea** (despre care se afirmă că este la fel de înzestrat ca și Windt) au crescut ca fotbaliști la Tîrnăveni. Alți cîțiva jucători de la Chimica evoluează acum în echipe din Divizia B: **Marcu** la Șoimii Sibiu, **Solomon** — Chimia Tr. Măgurele, **Careschi** — Industria sîrmei Cîmpia Turzii etc. 2. După mai multe încercări, Chimica a reușit să promoveze în eșalonul secund și a avut, în toamna anului trecut, o comportare destul de bună, fiind probabil singura divizionară B care a jucat, în majoritatea meciurilor, cu doi juniori titulari în formație. 3. Echipa de juniori a asociației s-a numărat mereu printre fruntașele campionatului republican (anul trecut — participarea la turneul final: anul acesta — lideră în seria a VIII-a, neînvinsă în tur, cu 6 puncte avans față de formația de pe locul 2, A. S. A. Tg. Mureș!). 4. Ultimele două ediții ale „Cupei Speranțelor", cea mai populară întrecere de minifotbal din țară, au fost cîștigate de Chimica, reprezentanta orașului de pe Tîrnava Mică.

Cui se datorează aceste frumoase realizări? Care sînt factorii implicați direct în obținerea lor? **„De mai multă vreme există la noi, la Tîrnăveni, o preocupare serioasă în privința depistării unor tineri jucători talentați** — afirma, cu puțin timp în urmă, **Valeriu Cucui,** prim-vicepreședinte al consiliului orășenesc pentru educație fizică și sport. **Se poate vorbi, în acest sens, chiar de o tradiție, rezultatele obținute datorîndu-se îndeosebi seriozității și pasiunii cu care se muncește la nivelul copiilor și juniorilor, dar și condițiilor create de organele locale, de conducerea asociației sportive Chimica".**

Așadar, seriozitate și pasiune. Nu sînt vorbe spuse la întîmplare, fără acoperire în fapte. Dimpotrivă. Dar să exemplificăm. Campionatul orășenesc de minifotbal, foarte bine organizat (28—30 de echipe la fiecare ediție), și competițiile școlare la care iau parte circa 14—15 echipe (pe categorii de vîrstă) constituie baza de selecție pentru subcentrul de copii și juniori care își desfășoară activitatea cu o grupă de copii (antrenor — **I. Șchiopu**), o grupă de juniori mici **(Em. Tulea)** și una de juniori **(T. Mesaros).** În total — **76 de jucători.** Interesant de subliniat faptul că toți cei trei antrenori sînt profesori la școlile din oraș, angajați la subcentru doar cu jumătate de normă! Un impediment? Așa s-ar părea. Dar... **„Orașul nostru nu e mare** — ne spunea **Tiberiu Mesaros,** cel care de 12 ani se ocupă de juniorii asociației Chimica. **Are doar 5 școli generale, două profesionale și două licee. Noi, cei trei antrenori ai subcentrului, fiind cadre didactice la aceste unități școlare, avem posibilitatea să cunoaștem foarte bine aptitudinile majorității copiilor din oraș. Pe cei mai înzestrați pentru fotbal îi aducem la Chimica. Cred că puțini sînt cei care scapă sondajelor noastre. Selecția contează enorm, ea fiind — dacă se poate spune așa — temelia pe care ne străduim să ridicăm un edificiu. Mai mult, noi am mărit aria căutărilor și în comunele din apropiere, iar rezultatele s-au dovedit a fi foarte bune. După eforturile pe care le facem în privința selecției, nu ne mai putem permite ca, apoi, pe parcursul procesului de instruire, să folosim jumătăți de măsură. Oricare din jucătorii de la Chimica poate confirma acest lucru".**

Am asistat la antrenamentele celor trei grupe ale subcentrului și ni se pare inutil să mai subliniem tăria lor. Ne-au frapat în plus punctualitatea tuturor jucătorilor și disciplina cu care au răspuns la comenzile antrenorilor. Dar oricare vizitator al bazei sportive Chimica rămîne plăcut surprins și de ordinea și curățenia exemplare care domnesc în vestiarele copiilor și echipei de seniori, acestea datorîndu-se îndeosebi strădaniilor bătrînului pensionar Gavrilă **Stanciu,** omul stimat de toți jucătorii și antrenorii de la Chimica. **„Ne bucură rezultatele obținute în ultima vreme de jucătorii noștri, cărora căutăm să le creăm condiții corespunzătoare de pregătire** — afirma, la rîndul lui, ing. **M. Hurubeanu,** directorul Combinatului chimic, vicepreședintele asociației. **Sperăm ca în scurt timp să amenajăm, lîngă terenul principal, unul de zgură regulamentar, să mărim capacitatea tribunelor, să construim cu forțe proprii, între popicărie și vestiarul echipei de seniori, o micuță sală de forță, să refacem pista".**

Tîrnăveni este orașul care i-a dat fotbalului nostru pe Bölöni, Fazekaș, Unchiaș și pe alți 14—15 jucători care activează în Diviziile B și C. Și „laboratorul" condus de T. Mesaroș n-a încetat să lucreze. **V. Vitan, I. Pop, V. Silitra** (fundași), **O. Deac, D. Ganea, A. Stoica** (mijlocași), **L. Bozeșan, V. Artimic** (atacanți), sînt juniori în care Chimica investește mari speranțe. Iar **Fl. Hîncu, V. Mureșan, Fl. Loga, I. Popa, M. Stoica** se numără printre cei care au adus la Tîrnăveni, de două ori la rînd, în 1975 și 1976, cupa oferită celei mai bune echipe de minifotbal din țară!

Laurențiu DUMITRESCU

Secvență de la unul din antrenamentele echipei de juniori Chimica Tîrnăveni, *liderul autoritar al seriei a VIII-a a campionatului republican*

Foto: Andrei LUCA — Tîrnăveni

ÎN SPIRITUL JOCULUI MODERN

Considerînd că nivelul scăzut al fotbalului nostru se datorează — între altele — unor erori de concepție privind orientarea metodică în procesul de formare a tinerilor jucători, precum și faptului că se acordă o prioritate absolută unuia sau altuia dintre factori în pregătirea seniorilor, voi căuta în rîndurile care urmează să aduc cîteva argumente în sprijinul unei astfel de afirmații.

După cum prea bine se știe, fotbalul modern, competitiv, se poate practica — cu pretenția obținerii marilor performanțe — doar de către echipele alcătuite din elemente cu o completă formare psihică, fizică, tehnică și tactică, în spirit competitiv modern. Ceea ce, bineînțeles, presupune ca **întreg cadrul în care se desfășoară acest proces să fie dominat de adevărurile dure din pregătire și joc ale acestui gen de fotbal.** De regulă, însă, jucătorii noștri iau contact cu duritatea cerințelor pregătirii moderne de abia la seniorat! Și aici, doar parțial în unele antrenamente, iar total în jocurile din competițiile europene, în care apare pregnant un decalaj valoric între fotbalul nostru și cel internațional. Aceasta pentru că **insuficiența pregătirii și adaptării mijloacelor tehnice la ritmul jocului actual solicită jucătorilor noștri un consum de energie psiho-fizică mult mai mare decît acela al adversarilor lor care, chiar dacă nu sînt mai talentați, dispun de o mai bună pregătire globală.**

Tribuna OPINIILOR

Fără a intra în detaliile jocului, voi menționa doar faptul că, în condițiile unei mai reduse valori sau pregătiri globale, se creează un dezechilibru între dinamicele celor două situații fundamentale din joc. Așa se face că efortul fizic depus în apărare pentru recuperarea mingii — și uneori doar pentru a împiedica adversarul să joace — este ineficient dacă echipa nu are capacitatea tehnică de a impune adversarului, prin dinamica acțiunilor sale de atac, consumarea cel puțin a aceluiași volum de efort psiho-fizic. Cu alte cuvinte, fotbalul modern competitiv nu înseamnă doar acumulări fizice cantitative și înaltă tehnică individuală. Practicarea fotbalului modern în scopul obținerii marilor performanțe presupune însumarea timpurie și progresivă a unor cunoștințe și capacități la nivelul continutului și dinamicii jocului modern și mai ales folosirea acestora într-o concepție unitară superioară adversarilor din competiția respectivă.

Ca o concluzie a succintelor opinii expuse mai sus aș vrea să relev că este complet eronată ideea potrivit căreia deficiențele jucătorilor noștri s-ar reduce la o slabă pregătire a unui singur factor — în momentul de față a aceluia fizic — cînd în realitate carențele sînt de ordin general. Și acest lucru nu din cauza lipsei unor calități native specifice fotbalului, cum greșit susțin unii, ci datorită insuficientei preocupări pentru formarea, dezvoltarea și perfecționarea din timp a calităților corespunzătoare cerințelor fotbalului modern, competitiv.

ION BĂLĂNESCU

antrenor

Dialog cu Roznai

„SINGURA MEA ȘANSĂ E GOLUL!..."

Dialog de ocazie, zilele trecute, cu **Roznai,** unul din „cazurile" ultimului sezon. Atacantul Jiului venise în Capitală aureolat de pofta sa de gol și de o eficacitate constantă, dar la ora primului bilanț la Dinamo nimeni n-a fost prea mulțumit. Nici el, nici antrenorii, nici susținătorii lui...

— Se spune că acomodarea s-a prelungit datorită timidității paradoxale a fostului vîrf al Jiului. Ești de acord?

— Timiditatea mea este o cauză, indiscutabil. Nu-i mai puțin adevărat că numele unei echipe mari, ca Dinamo, te inhibă, mai ales cînd în primele meciuri nu-ți prea „ies pasențele". Iar mie nu mi-a reușit startul la Dinamo. Poate și pentru că am vrut să fac totul de la bun început. Am ratat, însă, mult din start și de aici și trecerea mea printre rezerve. Iar asta mă doare mult. Pentru că nu am venit la Dinamo în schimbul cuiva, cum am auzit unele voci, ci plin de iluzii, din proprie inițiativă. Aveam mai multe oferte, să știți, în vară, dar eu am vrut să joc într-o echipă mare.

— Orice sfîrșit înseamnă și un început. Ai terminat sezonul de toamnă, în meciul de la Reșița, într-o formă care l-a determinat după meciul acela pe antrenorul Ion Nunweiller să declare: „Roznai a cîștigat titularizarea". O asemenea afirmație înseamnă startul...

— Mă bucură nespus o asemenea declarație a antrenorului meu. Și mă obligă la fel de mult. Singura mea șansă să nu înșel speranțele puse din nou în mine este golul. Trebuie să marc cel puțin 15 goluri în primăvară, pentru a nu rămîne rezervă, sau, dacă vreți, jucătorul care a evoluat în tur în 10 partide, dar în unele numai cîteva minute. Cu acest număr de goluri adăugate la „recolta" lui Dudu, care va fi bogată și în primăvară, aș putea spune că aș contribui și eu puțin la cîștigarea titlului de către Dinamo. Am sorbit, cu Jiul, din Cupa României, sînt convins că voi îmbrăca și tricoul de campion. Nu vreau însă să-l îmbrac oricum, mai mult prin meritul celorlalți... Pentru redobîndirea apetitului de gol, am nevoie, însă, și de încrederea coechipierilor.

— Să fim optimiști! Al. Moldovan, care ți-a fost coechipier și la Jiul, spunea, în ianuarie, la Sinaia, că te va ajuta să ajungi în națională. Ca să refaci tandemul cu Mulțescu!...

— Sandu Moldovan e un băiat drăguț. M-aș bucura să pot spune și eu că îl voi ajuta să ajungă în națională, pentru că, după opinia mea, e un jucător foarte valoros. Eu unul știu, însă, că trebuie mai întîi să fiu titular la Dinamo și apoi să visez la națională. Așa e normal, așa e drept. Naționala nu-i o treabă ușoară, am înțeles acest lucru cînd am fost selecționat de două ori în lotul reprezentativ, jucînd însă doar într-un meci de pregătire, cu Akademik.

— În tur ai înscris cele două goluri numai în afara Bucureștiului, la Hunedoara și la Reșița! În retur?...

— Tot o problemă de psihologie. Acasă, parcă mă simțeam inhibat, cînd știam că în cîteva minute trebuia să fac totul: să joc excelent, să înscriu și goluri, ca să nu dezamăgesc tribuna, pe nimeni. În deplasare, scăpam de acest „complex". În retur, însă, voi înscrie și la București! Pentru că m-am hotărît să devin mai „înfipt", în sensul bun al cuvîntului, mai cutezător.

Mircea M. IONESCU

ACTUALITĂȚI ● ACTUALITĂȚI

● **ASTĂZI, ALTE MECIURI AMICALE.** În programul echipelor din Diviziile A și B apar, pentru astăzi, alte meciuri amicale, menite să contribuie la atingerea gradului de pregătire necesar reluării sezonului oficial. Iată spicuiri din programul acestor întîlniri: **stadionul Giulești,** de la ora 15,30: RAPID — JIUL; **Tîrgoviște:** C.S. — STEAUA; **Oltenița:** Ș.N.O. — DINAMO BUCUREȘTI; **Timișoara:** U.M.T. — F.C.M. REȘIȚA; **Bistrița:** GLORIA — A.S.A. TG. MUREȘ; **Sighet:** C.I.L. — ELORE BEKESCSABA.

● **LA ROȘIORII DE VEDE** s-a disputat tradiționala competiție dotată cu „Cupa 16 Februarie", la care au participat divizionarele B **Metalul București** și **C.F.R. Timișoara,** precum și **Automecanica București** și **ROVA** din localitate, echipe din campionatul diviziei C. În prima zi s-au înregistrat rezultatele: ROVA Roșiori — C.F.R. Timișoara 1—2 (1—1); Automecanica — Metalul 0—1 (0—1). În meciul pentru locurile 1—2 s-au întîlnit Metalul și C.F.R. Timișoara. După un joc frumos, a cîștigat Metalul București cu 2—1 (1—1) prin golurile înscrise de **Giugiumică** și **Prodan,** respectiv **Dima.** Pentru locurile 3—4: ROVA — Automecanica 2—0 (0—0). Au înscris **Tudose** și **Alexandru. (T. Negulescu** — coresp.).

● **PREGĂTIRILE ARBITRILOR HUNEDORENI.** Cei 24 de „cavaleri ai fluierului" din Hunedoara pot fi întîlniți, de două ori pe săptămînă, pe stadionul Corvinul, unde se pregătesc pentru noul sezon competițional. Lecțiile — teoretice și practice — sînt conduse de **I. Ștefăniță,** președintele colegiului municipal. **(I. Vlad** — coresp.).

● **MINERUL GURA HUMORULUI — F.C.M. GALAȚI 3—0 (1—0).** Meciul s-a disputat pe un teren desfundat. Au marcat: **Iosub** (min. 20 și 75) și **Hrițcu** (min. 65). **(C. FILIPESCU** — corespondent).

PETROLUL PLOIEȘTI VA JUCA ÎN LIBIA

La începutul săptămînii viitoare, formația ploieșteană Petrolul urmează să plece în Libia, pentru a susține două meciuri amicale: la 25 februarie, la Bengazi, și la 27 februarie, la Tripoli.

REUNIREA LOTULUI DE TINERET (21 DE ANI)

În vederea meciurilor oficiale cu Turcia, de la 23 martie, din cadrul Cupei Balcanice, și cu Spania, de la 16 aprilie, din cadrul Campionatului Europei, lotul de tineret al țării noastre va susține la 23 februarie un joc de trial. La această acțiune antrenorii **O. Popescu** și **C. Deliu** au convocat următorii jucători: **Lung, Tilihoi, Cămătaru** și **Irimescu** (Universitatea Craiova), **Bărbulescu** și **Stancu** (F.C. Argeș), **Dragnea** și **Șt. Petcu** (F.C. Constanța), **Șerbănică** (Politehnica Iași), **Barna, Nucă** și **Nadu** (Politehnica Timișoara), **Șurenghin** și **Dina** (Corvinul Hunedoara), **Moraru, Agiu, Zahiu** și **Florea** (Steaua), **Pîrvu, Ad. Dumitru** și **Cojocaru** (Rapid), **Șoșu** (S.C. Bacău), **Lupău** (F.C. Bihor), **Iorgulescu** (Progresul), **Chitaru** (Dinamo), **Marton** (A.S.A. Tg. Mureș), **Windt** (F.C.M. Reșița), **Buracu** (Unirea Alexandria), **Văetuș** (Mureșul Deva) și **T. Frățilă** (Șoimii Sibiu).

ANUNȚ

Institutul de educație fizică și sport anunță că, începînd cu data de 15 februarie 1977, organizează cursuri de pregătire pentru candidații la concursul de admitere în Institut. Cursurile au loc în zilele de duminică, între orele 11,00—13,00.

Înscrierile au loc la Secretariatul Institutului, str. Maior Ene nr. 12, pe bază de recomandări din partea liceelor sau de la locul de muncă.

PROGRAMUL RETURULUI CAMPIONATULUI DIVIZIEI B SERIA A III-a

ETAPA A 18-a (13 martie)

Mureșul Deva	— Minerul Lupeni	(1—3)
Dacia Orăștie	— Ind. sirmei C. T.	(0—5)
Olimpia Satu Mare	— „U" Cluj-Napoca	(0—0)
Gloria Bistrița	— C.F.R. Timișoara	(0—2)
C. I. L. Sighet	— Minerul Cavnic	(0—0)
U. M. Timișoara	— F. C. Baia Mare	(0—1)
C.F.R. Cj.-Napoca	— Victoria Călan	(1—1)
Sticla Turda	— Armătura Zalău	(0—3)
Rapid Arad	— Aurul Brad	(1—4)

ETAPA A 19-a (20 martie)

„U" Cj.-Napoca	— Sticla Turda	(1—2)
Minerul Cavnic	— U. M. Timișoara	(0—4)
Ind. sirmei C. T.	— Rapid Arad	(1—3)
Armătura Zalău	— Mureșul Deva	(0—1)
Minerul Lupeni	— C.F.R. Cj.-Napoca	(0—1)
Victoria Călan	— Dacia Orăștie	(0—1)
C.F.R. Timișoara	— C.I.L. Sighet	(0—2)
Aurul Brad	— Olimpia S. Mare	(0—2)
F. C. Baia Mare	— Gloria Bistrița	(0—1)

ETAPA A 20-a (27 martie)

F. C. Baia Mare	— C.F.R. Timișoara	(0—1)
Rapid Arad	— C.I.L. Sighet	(0—3)
Minerul Cavnic	— Dacia Orăștie	(2—3)
Sticla Turda	— Minerul Lupeni	(1—1)
Mureșul Deva	— Aurul Brad	(1—3)
Armătura Zalău	— „U" Cj.-Napoca	(1—0)
Gloria Bistrița	— Olimpia S. Mare	(0—3)
U. M. Timișoara	— Victoria Călan	(1—2)
C.F.R. Cj.-Napoca	— Ind. sirmei C. T.	(1—1)

ETAPA A 21-a (3 aprilie)

Victoria Călan	— Minerul Cavnic	(1—0)
Dacia Orăștie	— Aurul Brad	(0—3)
Sticla Turda	— C.F.R. Cj-Napoca	(0—0)
C. F. R. Timișoara	— Armătura Zalău	(1—1)
Gloria Bistrița	— Rapid Arad	(1—4)
Olimpia Satu Mare	— Mureșul Deva	(3—0)
Minerul Lupeni	— Ind. sirmei C. T.	(1—2)
„U" Cluj-Napoca	— F. C. Baia Mare	(1—0)
C. I. L. Sighet	— U. M. Timișoara	(0—4)

ETAPA A 22-a (10 aprilie)

Ind. sirmei C. T.	— Olimpia S. Mare	(0—3)
F. C. Baia Mare	— C. I. L. Sighet	(1—1)
Victoria Călan	— Armătura Zalău	(1—4)
C.F.R. Cj.-Napoca	— C.F.R. Timișoara	(1—2)
U. M. Timișoara	— Sticla Turda	(1—1)
Rapid Arad	— Mureșul Deva	(0—0)
Aurul Brad	— „U" Cj.-Napoca	(0—1)
Minerul Cavnic	— Gloria Bistrița	(1—2)
Dacia Orăștie	— Minerul Lupeni	(0—1)

ETAPA A 23-a (17 aprilie)

Gloria Bistrița	— Dacia Orăștie	(1—3)
C.F.R. Cj.-Napoca	— „U" Cj.-Napoca	(1—0)
Olimpia Satu Mare	— Minerul Cavnic	(2—3)
U. M. Timișoara	— C.F.R. Timișoara	(2—3)
Armătura Zalău	— F. C. Baia Mare	(1—5)
Sticla Turda	— Ind. sirmei C. T.	(0—1)
Mureșul Deva	— Victoria Călan	(0—1)
Rapid Arad	— Minerul Lupeni	(0—1)
Aurul Brad	— C. I. L. Sighet	(0—0)

ETAPA A 24-a (24 aprilie)

C.I.L. Sighet	— C.F.R. Cj.-Napoca	(3—0)
Olimpia Satu Mare	— Armătura Zalău	(1—0)
„U" Cluj-Napoca	— U. M. Timișoara	(0—4)
Victoria Călan	— Aurul Brad	(2—3)
C.F.R. Timișoara	— Ind. sirmei C. T.	(0—1)
Minerul Lupeni	— Gloria Bistrița	(0—2)
F. C. Baia Mare	— Rapid Arad	(1—2)
Dacia Orăștie	— Mureșul Deva	(0—1)
Sticla Turda	— Minerul Cavnic	(1—3)

ETAPA A 25-a (1 mai)

Rapid Arad	— Sticla Turda	(1—2)
Aurul Brad	— Minerul Lupeni	(1—2)
C.F.R. Cj.-Napoca	— Olimpia S. Mare	(2—5)
Minerul Cavnic	— F. C. Baia Mare	(2—3)
Armătura Zalău	— Dacia Orăștie	(0—3)
C.I.L. Sighet	— Victoria Călan	(0—1)
U. M. Timișoara	— Gloria Bistrița	(0—3)
Ind. sirmei C. T.	— „U" Cj.-Napoca	(1—2)
Mureșul Deva	— C.F.R. Timișoara	(0—2)

ETAPA A 26-a (8 mai)

Armătura Zalău	— U. M. Timișoara	(0—4)
Ind. sirmei C. T.	— Mureșul Deva	(0—2)
Minerul Lupeni	— Victoria Călan	(0—2)
Olimpia Satu Mare	— Rapid Arad	(1—0)
„U" Cluj-Napoca	— Minerul Cavnic	(1—0)
F. C. Baia Mare	— C.F.R. Cj.-Napoca	(2—2)
C.F.R. Timișoara	— Aurul Brad	(0—2)
Gloria Bistrița	— Sticla Turda	(0—0)
Dacia Orăștie	— C. I. L. Sighet	(0—2)

ETAPA A 27-a (15 mai)

F. C. Baia Mare	— Olimpia S. Mare	(2—4)
Sticla Turda	— Aurul Brad	(1—2)
Gloria Bistrița	— Mureșul Deva	(1—2)
Minerul Cavnic	— Ind. sirmei C. T.	(1—2)
Victoria Călan	— C.F.R. Timișoara	(0—3)
C. I. L. Sighet	— Armătura Zalău	(0—2)
U. M. Timișoara	— C.F.R. Cj.-Napoca	(0—3)
Rapid Arad	— Dacia Orăștie	(1—2)
„U" Cluj-Napoca	— Minerul Lupeni	(0—0)

ETAPA A 28-a (22 mai)

Aurul Brad	— Gloria Bistrița	(0—0)
C. F. R. Timișoara	— „U" Cj.-Napoca	(0—2)
C. F. R. Cj.-Napoca	— Rapid Arad	(0—1)
Minerul Lupeni	— U. M. Timișoara	(0—2)
Ind. sîrmei C. T.	— C. I. L. Sighet	(0—2)
Dacia Orăștie	— F. C. Baia Mare	(0—3)
Mureșul Deva	— Sticla Turda	(0—3)
Armătura Zalău	— Minerul Cavnic	(1—1)
Olimpia Satu Mare	— Victoria Călan	(0—0)

ETAPA A 29-a (29 mai)

C. I. L. Sighet	— Minerul Lupeni	(0—2)
F. C. Baia Mare	— Ind. sirmei C. T.	(1—1)
Victoria Călan	— „U" Cj.-Napoca	(0—1)
C.F.R. Cluj-Napoca	— Mureșul Deva	(1—2)
U. M. Timișoara	— Olimpia S. Mare	(0—3)
Minerul Cavnic	— Aurul Brad	(0—2)
Gloria Bistrița	— Armătura Zalău	(1—1)
Sticla Turda	— Dacia Orăștie	(0—0)
Rapid Arad	— C.F.R. Timișoara	(0—1)

ETAPA A 30-a (5 iunie)

U. M. Timișoara	— Rapid Arad	(0—2)
Olimpia Satu Mare	— C.F.R. Timișoara	(0—1)
Aurul Brad	— F. C. Baia Mare	(0—1)
Ind. sirmei C. T.	— Victoria Călan	(1—2)
„U" Cluj-Napoca	— Gloria Bistrița	(1—4)
Minerul Lupeni	— Armătura Zalău	(0—3)
Mureșul Deva	— Minerul Cavnic	(1—2)
Dacia Orăștie	— C.F.R. Cj.-Napoca	(0—1)
C. I. L. Sighet	— Sticla Turda	(0—2)

ETAPA A 31-a (12 iunie)

Sticla Turda	— F. C. Baia Mare	(0—2)
Gloria Bistrița	— Victoria Călan	(1—2)
Olimpia Satu Mare	— C. I. L. Sighet	(0—1)
Rapid Arad	— Minerul Cavnic	(0—0)
Armătura Zalău	— Ind. sirmei C. T.	(1—2)
Dacia Orăștie	— U. M. Timișoara	(0—6)
C.F.R. Cluj-Napoca	— Aurul Brad	(0—2)
C.F.R. Timișoara	— Minerul Lupeni	(0—3)
Mureșul Deva	— „U" Cluj-Napoca	(0—1)

ETAPA A 32-a (19 iunie)

„U" Cluj-Napoca	— C. I. L. Sighet	(1—3)
C.F.R. Timișoara	— Dacia Orăștie	(0—1)
Victoria Călan	— Sticla Turda	(2—4)
F. C. Baia Mare	— Mureșul Deva	(1—2)
Minerul Cavnic	— C.F.R. Cj.-Napoca	(0—1)
Armătura Zalău	— Rapid Arad	(2—1)
Ind. sirmei C. T.	— Gloria Bistrița	(1—8)
Aurul Brad	— U. M. Timișoara	(0—2)
Minerul Lupeni	— Olimpia S. Mare	(1—3)

ETAPA A 33-a (26 iunie)

Aurul Brad	— Ind. sirmei C. T.	(0—2)
C. I. L. Sighet	— Gloria Bistrița	(0—2)
Dacia Orăștie	— Olimpia S. Mare	(0—5)
Sticla Turda	— C.F.R. Timișoara	(0—4)
Rapid Arad	— „U" Cluj-Napoca	(1—2)
U. M. Timișoara	— Mureșul Deva	(0—2)
Minerul Cavnic	— Minerul Lupeni	(0—2)
F. C. Baia Mare	— Victoria Călan	(0—0)
C.F.R. Cluj-Napoca	— Armătura Zalău	(1—2)

ETAPA A 34-a (3 iulie)

C. F. R. Timișoara	— Minerul Cavnic	(0—2)
Minerul Lupeni	— F. C. Baia Mare	(0—2)
Mureșul Deva	— C. I. L. Sighet	(0—2)
„U" Cluj-Napoca	— Dacia Orăștie	(1—0)
Olimpia Satu Mare	— Sticla Turda	(1—0)
Armătura Zalău	— Aurul Brad	(0—2)
Gloria Bistrița	— C.F.R. Cj.-Napoca	(2—0)
Ind. sîrmei C. T.	— U. M. Timișoara	(1—1)
Victoria Călan	— Rapid Arad	(0—1)

● Între paranteze, rezultatele din tur.

DUMINICĂ, 20 FEBRUARIE 1977,
O NOUĂ TRAGERE
EXCEPȚIONALĂ PRONOEXPRES
PROCURAȚI-VĂ DIN TIMP CIT
MAI MULTE BILETE PENTRU
A VĂ PUTEA NUMĂRA
PRINTRE MARII CÎȘTIGĂTORI!

Participînd perseverent la tragerile Pronoexpres (obișnuite, excepționale, extraordinare, speciale) numeroși participanți au cîștigat autoturisme.

IATĂ O PARTE DINTRE MARII CÎȘTIGĂTORI DE LA TRAGERILE PRONOEXPRES DIN ULTIMA PERIOADĂ:

DOGARU ILIE din București, autoturism „Dacia 1300"

VELCEA GHEORGHE din Focșani, județul Vrancea, autoturism „Dacia 1300"

CRACIUNESCU NICOLAE din Constanța, jud. Constanța, autoturism „Dacia 1300"

MARIN P. LUCIAN, din com. Boldești-Scăeni, jud. Prahova, autoturism „Dacia 1300"

VĂCAR IOAN din Baia Mare, jud. Maramureș, autoturism „Dacia 1300"

VINESAR FLORE din Timișoara, jud. Timiș, autoturism „Dacia 1300"

RAULEA DUMITRU din com. Loamneș, jud. Sibiu, autoturism „Dacia 1300"

CĂLDĂRAȘ IULIANA din Timișoara, jud. Timiș, autoturism „Dacia 1300"

PODAR IORDAN, din com. Budila, jud. Brașov, autoturism „Dacia 1300"

LOTO — PRONOSPORT INFORMEAZĂ

Tragerea Pronoexpres de astăzi va fi transmisă de posturile noastre de televiziune la ora 18,15.

Rezultatele tragerii vor fi transmise și la radio în cursul serii.

CÎȘTIGURILE CONCURSULUI PRONOSPORT DIN 13 FEBRUARIE 1977

Categoria 1: (13 rezultate) 1 variantă 50% a 18.699 lei și 38 variante 10% a 3.740 lei;

Categoria 2: (12 rezultate) 137 variante a 1.080 lei;

Categoria 3: (11 rezultate) 1.466,40 variante a 151 lei.

SPARTACHIADA ARMATELOR PRIETENE

● La hochei, reprezentativa noastră a învins pe cea a Bulgariei cu 4-1

● Schiorul Dan Cristea, locul 5 în proba de coborîre

Aseară, pe patinoarul din Liberec (Cehoslovacia), în turneul de hochei din cadrul Spartachiadei armatelor prietene, combinata Steaua — Dinamo a întrecut echipa T.S.K.A. Sofia cu 4—1 (2—0, 2—0 0—1), prin golurile marcate de Huțanu (min. 8), Pisaru (19), Justinian (33) și Tureanu (34), respectiv Nenov (59). Prin acest rezultat, hocheiștii români ocupă locul trei în competiție. Primul loc va fi decis de partida care opune pe T.S.K.A. Moscova și Dukla Jihlava.

★

Proba de coborîre din cadrul concursului de schi al Spartachiadei armatelor prietene, la Svatem Petra (Cehoslovacia) a fost cîștigată de polonezul Jan Bachleda, cronometrat cu timpul de 1:16,93. Din cei peste 30 de concurenți prezenți la start, schiorul român Dan Cristea s-a situat pe locul 5 cu timpul de 1:18,87.

DIVIZIA A DE HANDBAL MASCULIN

(Urmare din pag. 1)

pu 3, **Manolache** 2, **Diliță** 2, **Bucătea** 1 și **Feher** 1 pentru Poli, **Hornea** 5, **Văduva** 5, **Marinescu** 4, **Popa** 1, **Andrei** 1 și **Mărcuț**.

RELONUL SĂVINEȘTI — „U" CLUJ-NAPOCA 21—19. Joc de mare luptă în care Relonul a luptat mai calm, știind să-și mențină luciditatea chiar și în momentele de echilibru din teren. Cu **Gheorghe Gruia** în aceeași vervă de șut, formația din Săvinești a știut să profite de nervozitatea permanentă a clujenilor și de gafele făcute de aceștia în apărare. Cu toate că repriza secundă a fost ceva mai echilibrată, Relonul a obținut victoria, pe deplin meritată. Au marcat : **Gruia** 8, **D. Samson** 4, **Dandu** 4, **M. Samson** 3, **Coasă** 1 și **Dănilă** 1 pentru Relonul, **Voik** 5, **Avram** 5, **M. Constantin** 5, **Jurcă** 3 și **Oros** 1 pentru „U" Cluj-Napoca.

H.C. MINAUR BAIA MARE — GLORIA ARAD 31—26. Partidă interesantă și plăcută, datorită, îndeosebi, numărului mare de goluri înscrise. Au marcat : **Palko** 13, **Mironiuc** 10, **Lupui** 3, **Răzor** 3, **Ignătescu** 2, pentru băimăreni, respectiv **Bürger** 10, **Ienea** 7, **Buruc** 3, **Schragner** 3, **Koleth** 2, **Dima** 1.

SPORTUL ÎN LUME

C. M. de handbal tineret, din Suedia

ROMÂNIA ÎN GRUPĂ CU DANEMARCA ȘI MAROC

● La start, 22 de echipe ● Grupele preliminare: 11-13 aprilie, semifinalele: 14-17 aprilie, iar finalele la 19 aprilie

Comisia de organizare a primului campionat mondial de handbal masculin pentru tineret (11—19 aprilie, Suedia) a comunicat F.R.H. rezultatul tragerii la sorți a grupelor preliminare. Iată alcătuirea acestora :

A — **Uniunea Sovietică, R. D. Germană ;**
B — **Danemarca, ROMANIA, Maroc ;**
C — **Portugalia, Iugoslavia, Kuweit ;**
D — **Elveția, Norvegia, Suedia ;**
E — **Cehoslovacia, Ungaria, Israel ;**
F — **Franța, Spania, Madagascar ;**
G — **R.F. Germania, Austria ;**
H — **Olanda, Polonia, Tunisia.**

Echipa de tineret a României susține meciurile din grupa B la Göteborg, după următorul program: **12 aprilie**, ROMÂNIA — MAROC; **13 aprilie**, DANEMARCA — ROMÂNIA. **La 11 aprilie — zi liberă.**

În grupa semifinală I se vor califica echipele clasate pe primul loc în grupele A, B, C și D, iar în grupa semifinală II formațiile de pe primul loc din grupele E, F, G și H. Echipele clasate pe locul 2 în preliminarii vor forma și ele grupe semifinale (pentru locurile 9—16), iar cele de pe locul 3 vor lupta pentru stabilirea ierarhiei locurilor 17—22. Întrecerile din semifinale au loc în zilele de 14, 16 și 17 aprilie, iar finalele în ziua de 19 aprilie. După cum se știe, la această competiție au drept de participare sportivii născuți în anul 1956 și mai tîrziu.

● **Comisia de organizare a C.M. de junioare** (România, 18—25 martie) **a stabilit ca grupa A să-și dispute meciurile la Ploiești, grupele B și C la București, iar grupa D la Brașov.**

CAMPIONATE DE SCHI

ITALIA. Gustavo Thoeni a obținut medalia de campion la slalom uriaș, pe pîrtia de la Santa Caterina Valfurva. A absentat Piero Gros, bolnav.

AUSTRIA. La Bad Kleinkirchheim, titlul de campioană națională la slalom special a revenit din nou lui **Annemarie Pröll-Moser**, înaintea Monikăi Kaserer. La masculin, a cîștigat **Klaus Heidegger.**

R.D. GERMANĂ. Proba feminină de 10 km din cadrul campionatelor de fond ale R.D.G. a fost cîștigată de **Barbara Petzold**, în 31:11,0. Titlul masculin la 30 km a revenit lui **Gerd Kessler** — 1h27:22.

SPANIA. Campion la slalom uriaș, pe pîrtia de la Viella, a devenit din nou **Francisco Fernandez Ochoa.**

U.R.S.S. Pe trambulina de la Gorki, cei mai buni săritori s-au dovedit, la egalitate, **Iuri Ivanov** (101 și 103,5 m) și **Alekseĭ Borovitin** (102,5 și 99,5 m), cu cîte 258,2 p.

GUSTAVO THOENI

PROGRAMUL JOCURILOR SELECȚIONATEI CANADIENE DE HOCHEI ÎN EUROPA

MONTREAL, (Agerpres). — Înaintea participării la campionatele mondiale (grupa A) de hochei pe gheață, programate în aprilie — mai la Viena, selecționata Canadei va întreprinde un turneu în Europa, **urmînd să dispute opt meciuri amicale cu formațiile Suediei (la 7 și 8 aprilie), Finlandei (10 și 11 aprilie), R. F. Germania (13 și 14 aprilie) și Cehoslovaciei (16 și 18 aprilie).**

FRUMOASA COMPORTARE A BOXERILOR ROMÂNI LA TURNEUL DIN IUGOSLAVIA

„Mircea Simon e în progres și a cîștigat în alură" — a declarat la Belgrad arbitrul cubanez Basulto.

S-au întors boxerii români participanți la tradiționalul turneu itinerant **„Victoria Belgradului"**, care a prevăzut gale în orașele Șabaț, Priștina, Krușovaț, Niș și apoi finalele în capitala Iugoslaviei. Au mai luat parte pugiliști cunoscuți din U.R.S.S., Bulgaria, Cehoslovacia, Polonia, Ungaria, Cuba, Tunisia, Algeria, Libia. În seara finalelor, în Sala sporturilor din Novi-Beograd, în fața a 3000 de spectatori, victoriile au fost astfel împărțite : 5 — Iugoslavia, 3 — U.R.S.S., 2 — România și 1 — Ungaria. Iată, dealtfel, în ordinea categoriilor, învingătorii : **Turei** (România), **Șacirovici** (Iugoslavia), **Torosian** (U.R.S.S.), **Ristici** (I), **Benczik** (Ungaria), **Bogujevici** (I), **Bodnia** (U.R.S.S.), **Kacear** (I), **Jevtici** (I), **Novikov** (U.R.S.S.), **Simon** (România). Printre învinși s-au numărat : polonezii Kucharczyk și Raubo, bulgarul Jelev, cubanezul Gomez, românii Lazăr și Dobăieș. Să menționăm că înainte de a fi învins în finală, după un meci foarte strîns cu Ristici, Marian Lazăr (la categoria până) întrecuse alți doi adversari iugoslavi : b. ab. 3 Spasici și b. p. Alji.

O foarte bună impresie au lăsat de-a lungul turneului semimusca **Alexandru Turei** și greul **Mircea Simon.** Vicecampionul olimpic și-a depășit adversarii iugoslavi înainte de limită : b. ab. 2 Kvetici și b. ab. 2 Mandjurici. Tot două partide a avut de disputat și Turei, care a înregistrat performanțele : b. p. Țarici (Iugoslavia) și b. p. (4—1) Ramos (Cuba). Pentru acest din urmă meci — considerat a fi fost cel mai spectaculos al turneului, micutul boxer clujean a primit cupa ziarului „Sport"-Belgrad. Printre laureați au mai figurat iugoslavii Bogujevici și Ristici, sovieticul Torosian și cubanezul Ramos.

PREGĂTIRILE ATLEȚILOR DIN R.D. GERMANĂ PENTRU SEZONUL „INDOOR"

CORESPONDENȚĂ DIN BERLIN

În luna februarie a început activitatea competițională de sală a atleților din R.D. Germană. Prima mare competiție a fost aceea rezervată campionatelor de juniori. Au urmat întrecerile rezervate tineretului, iar în continuare va avea loc „Dinamoviada" (19 februarie) și meciul de juniori dintre echipele R.D. Germane și U.R.S.S. (25 februarie, la Berlin).

În prezent, un grup de atleți și atlete se află în Canada și S.U.A. unde participă la cîteva concursuri „indoor". Este vorba de **Rosemarie Ackermann** — campioană olimpică la săritura în înălțime ; **Thomas Munkelt** — alergător pe 110 m g și **Eugen Ray** — sprinter, accidentat înaintea J.O. de la Montreal, unde nu a putut lua startul.

Rosemarie Ackermann apare în concursuri după o lungă pauză cauzată de o întindere de ligamente. Iată ce declară campioana olimpică și recordmana mondială: **„Am fost nevoită să port ghipsul pe picior timp de 4 săptămini. După o absență îndelungată, vreau să mă conving în ce formă sînt. Aș dori desigur să mă calific pentru campionatele europene...".**

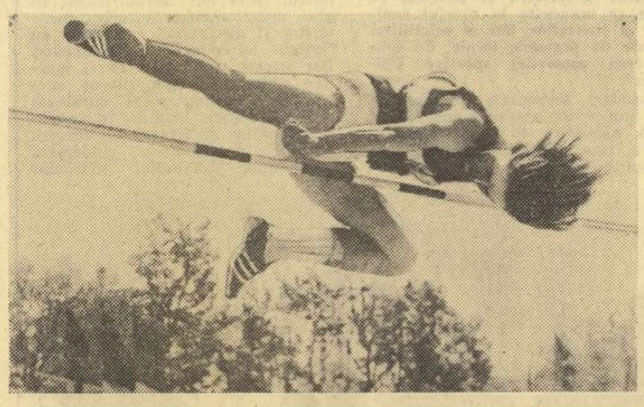

În cadrul concursului de sală, de la Toronto, după o lungă absență, campioana olimpică Rosemarie Ackermann *a reintrat cu o frumoasă performanță, la săritura în înălțime (1,90 m), care i-a adus și victoria.*

La campionatele pe teren acoperit, ale continentului, lotul R.D. Germane va cuprinde un număr mic de sportivi compensat de valoarea lor. Iată de ce selecția va fi foarte exigent făcută și de ce numai cei mai buni dintre cei mai buni vor fi prezenți la Barcelona. Ca o curiozitate pot spune că învingătorul probei de maraton de la ediția canadiană, a Olimpiadei, **Waldemar Cierpinski** va lua startul în mai multe probe de fond în concursurile pe teren acoperit.

Revenind la primul concurs de sală al anului rezervat juniorilor am notat un rezultat excelent la înălțime — fete. Este vorba de **Kristina Nitzsche** (17 ani) din Cottbus, care în întrecerea de la Berlin a trecut ștacheta înălțată la 1,88 m ! De anul trecut, Kristina este colegă de club cu Rosemarie Ackermann, care spune : **„De fapt, rezultatul ei de 1,88 m nu mă surprinde. Eu știu ce bine s-a antrenat anul trecut și acum în timpul iernii. Folosește foarte bine stilul „flop" și sînt convinsă că va obține rezultate mai bune".** De fapt, în concursul de la Berlin ea a încercat 1,90 m, dar a doborît de puțin ștacheta...

În fine, voi menționa că și aruncătorii de disc au debutat recent în concursuri. Medaliatul cu argint la J.O. de la Montreal **Wolfgang Schmidt** a avut mai multe aruncări de peste 62 de metri.

HEIDI FISCHER
„Deutsches Sportecho" — Berlin

DIN PRESA STRĂINĂ

CASA ALBĂ CITEȘTE „RAPORTUL Nr. 22"

Sub titlul „Casa Albă citește «Raportul nr. 22»" și sub semnătura comentatorului M. Egorov, ziarul „Sovietski Sport" publică un amplu articol consacrat activității sportului american în ultimii ani, ca și metodelor de reorganizare și finanțare preconizate pentru viitor. Extragem cîteva pasaje esențiale :

„Comisia specială creată încă sub legislația fostului președinte Gerald Ford a prezentat Casei Albe un raport cuprinzînd 600 de pagini de atentă analiză a situației sportului american, ca și a rezultatelor mai bune sau mai rele dobîndite de sportivii S.U.A. la Montreal și în marile competiții internaționale. Se fac prognoze și se prevăd reforme pentru anii ce vin.

După părerea generală, componența Comisiei speciale prezidențiale care urmează a prezenta concluziile sale actualului președinte Jimmy Carter este mai mult decît reprezentativă. Ea cuprinde cîțiva senatori, activiști sociali de prestigiu și sportivi renumiți dintre care putem cita pe înotătoarea Donna de Varona, deținătoarea a numeroase recorduri și medalii olimpice, decatlonistul Rafer Johnson și Bill Toomey, precum și alții.

Care este esența constatărilor Comisiei ? În primul rînd, faptul că prestigiul sportului american este în declin, ca urmare a unor serii de insuccese, iar curba descendentă a unor valori nu de mult tradiționale ale sportului american se va prelungi dacă conducerea statului nu va lua o serie de măsuri cu caracter urgent. Concluziile se întemeiază pe rezultatele slabe obținute la Montreal, iar planurile de viitor vizează cu precădere Jocurile Olimpice de la Moscova din 1980.

În documentul cunoscut sub numele „Raportul nr. 22" se spune clar că S.U.A. trebuie să depună eforturi dintre cele mai mari pentru ca sportivii săi să poată evolua mai bine ca niciodată, în capitala sovietică. Pentru aceasta e nevoie de o serie de reforme decisive. Prima constă în crearea unui organ dispunînd de împuterniciri speciale și beneficiind de o serie de privilegii — așa numita Organizație centrală a sportului. Prin noul organ se va pune capăt luptei pentru supremație între cele două organizații existente : A.A.U. și N.C.A.A (studențească), formula nouă permițînd un control eficace al lotului optimal reprezentativ.

Raportul solicită un fond de 215 milioane de dolari pentru a crea o bază materială noii organizații, menită în subsidiar a înlocui și actualul Comitet olimpic al S.U.A.

Autorii „Raportului nr. 22" fac un apel energic la finanțarea sportului din mijloacele statului și trec oarecum destul de repede peste influențele nefaste pe care profesionismul le are asupra tinerelor cadre ale sportului american. Mai mult, membrii Comisiei cer să se insiste ca la Jocurile Olimpice să fie admiși și profesioniștii. După cum se știe, asemenea propuneri s-au făcut și în trecut, dar ele au fost permanent respinse de către Comitetul Internațional Olimpic, ca fiind contrare însuși spiritului olimpic".

CALE LIBERĂ SPORTULUI FEMININ

L'Humanité

Analizînd situația actuală a sportului feminin în lumina rezultatelor pe plan mondial, cotidianul francez „L'Humanité" publică un larg articol, din care extragem:

„Este un fapt recunoscut că la ora actuală femeia tinde a deveni egala bărbatului în sport, chiar dacă în domeniul performanțelor cifrele o mai despart încă de acesta. Doctorul Karwonen, medic finlandez, declara în anul 1967, la Congresul medical al spitalelor pariziene : «Performanțele atletice ale femeilor sînt superioare celor bărbătești, dacă ținem seama că există un decalaj de 50 ani între acele epoci în care ambele sexe au luat startul spre obținerea recordurilor sportive. În 1898 John Burke alerga suta de metri în 12 secunde. În 1953 Wilma Jackson parcurgea aceeași distanță în 11,2» *Concluziile d-rului Karvonen arătau că recordurile atinse de sportive pot depăși pe cele ale bărbaților.*

Cu Kornelia Ender în natație și Nadia Comăneci în gimnastică, cu atîtea alte sportive valoroase, putem să aderăm la afirmațiile medicului finlandez, și să spunem că performanțele femeilor depășesc pe acelea ale bărbaților.

Există un fapt real care face ca între cele două sexe să existe diferențe de ordin anatomic, fiziologic, s-ar putea spune chiar psihologic. Aceste diferențe au justificat o segregație totală în sport, pînă la începutul secolului XX și una parțială, care subsistă pînă în zilele noastre. Dar, a stabili o relație unică bazată numai pe date fiziologice și de capacitate fizică înseamnă a reduce ființa umană la o simplă mașină, capabilă de un anumit randament, dar exclusă de la perfecțiune. Or, neurologii ne învață că organismul uman este nu numai o mașină bio-mecanică, ci — datorită sistemului nervos — și una bio-informațională. Grație mediului ambiant și a celui social, organismul își construiește posibilitățile de transformare, de modulare a capacităților fizice și cîștigă noi calități motrice într-o perspectivă încă insuficient exploatată.

Nu vrem să analizăm cauzele segregației sportive la care femeile au fost supuse atîta vreme. Prea mult timp prezența femeii în sport a fost redusă — sub pretextul diferențierii fiziologice, morfologice, psihologice — la simplul aspect al activității musculare. A fost restrîns volumul activităților fizice, au fost interzise unele activități sub motivul că femeia ar fi prea slabă și citeodată chiar că nu ar corespunde practicării disciplinei respective. Aceasta presupune că, implicit, nu se poate recunoaște celor două sexe aceeași capacitate de a-și desăvîrși posibilitățile. Or, nu există limite nici în dezvoltarea bărbatului, nici în aceea a femeii.

Sportul este la ora actuală un fenomen social, ca și un factor de afirmare a potențialului, dezvoltării și progresului uman. În consecință, nu se mai poate rămîne multă vreme la noțiuni restrictive de genul sportul feminin, ci trebuie să ne gîndim la activități sportive și educative ale omului, cu toate exigențele pe care le comportă dezvoltarea plenară a ființei umane".

TENIS-MOZAIC

ÎNTRECERI EUROPENE DE JUNIORI, LA BUCUREȘTI

O interesantă „premieră" în tenisul internațional este anunțată pentru zilele viitoare. Se dă startul în prima ediție a campionatului european de sală pentru juniori (băieți și fete), competiție care este menită să dea un impuls suplimentar noii generații de tenismani. De subliniat că una din etapele de zonă ale indoor-ului continental va fi găzduită de capitala țării noastre. Două săli bucureștene vor primi oaspeți pentru turneele preliminare ale categoriei juniorilor mari (17—18 ani). La „23 August", în zilele de 5 și 6 martie, își vor disputa întîietatea echipele masculine ale României, Ungariei, Cehoslovaciei și Austriei (în ordinea tragerii la sorți). Se dispută semifinale și finală, formația cîștigătoare calificîndu-se pentru turneul final, programat la Biella (Italia), la 12—13 martie. Fetele vor evolua în sala Steaua, la aceleași date. Participă junioarele din Ungaria, Bulgaria, Cehoslovacia și România. Turneul final, tot la 12—13 martie, în orașul Litvinov (Cehoslovacia). În competiția similară a juniorilor mici (15—16 ani), echipa noastră va lua startul la Viena, alături de Austria și Bulgaria. Iar junioarele mici joacă la Geneva, dar la 26—27 februarie, împreună cu formațiile Bulgariei și Elveției. Finale, la 12—13 martie, la Hanovra (R.F.G.), și respectiv Orleans (Franța).

CÎND SE CÎȘTIGĂ WIMBLEDON-UL ?

La această întrebare putem da un răspuns care se pretinde foarte exact : la 25 de ani și 7 luni. Este media (25,63), pe care am obținut-o adunînd vîrstele tuturor cîștigătorilor marelui turneu, de la 1919 încoace, deci pentru întreaga perioadă a tenisului modern. Sînt campioni de tot felul, de la cei mai bătrîni, cum a fost William Tilden (cîștigător pentru a treia oară în 1930, la 37 ani), pînă la, pe atunci, foarte tinerii René Lacoste (1920) și Sidney Wood (1931), care aveau numai 20 de ani la cucerirea celor mai invidiați lauri. La fel ca și Björn Borg, la ultima ediție, în 1976. Laureați la 21 de ani au fost H. Vines (1932), Don Budge (1937), și Bobby Riggs (1939). Iar după temuta „graniță" a celor 30 de ani, au reușit totuși să guste din cupa victoriei pe terenurile de la All England Club alți tenace competitori ca Yvon Pétra (1946), Vic Seixas (1953), Jaroslav Drobny (1954), Rod Laver (1968—69) și, bineînțeles, Arthur Ashe (1975).

Așadar, la cei 30 de ani ai săi, Ilie Năstase mai are tot dreptul să spere...

CONSTELAȚIE

Mereu în căutarea celui mai echitabil sistem de atribuire a punctelor în Marele Premiu FILT, organizatorii uriașului circuit de turnee încearcă la actuala ediție o formulă nouă. Există acum 7 categorii de întreceri, după importanța lor și forța scontată a participanților. Prima cuprinde cele 4 turnee clasice, cunoscute sub numele de „Marele șlem" : Melbourne, Roland Garros, Wimbledon și Forest Hills. De reținut că pentru prima oară, în ultimii ani, campionatele internaționale ale Australiei au fost asimilate celorlalte trei mari turnee. Învingătorul primește 250 puncte, iar cei calificați în turul doi cîte 10. În continuare, sistemul de punctaj prevede alte șase categorii de turnee, de la „6 stele" (175 p) la „1 stea" (50 p). O adevărată constelație...

BORG DAT ÎN JUDECATĂ !

Nu numai în fața fileului va avea de înfruntat adversari, în viitorul apropiat, celebrul campion suedez Björn Borg. El este chemat să apară și în fața instanțelor de justiție, dat în judecată de către organizatorii circuitului W.C.T. Aceștia cer nu mai puțin de 5,7 milioane dolari daune, pentru faptul că Borg nu-și onorează contractul semnat la 27 octombrie 1976 cu această organizație, care-l are și acum pe afiș, dar nu și în turneele pe care le programează. Acționat în justiție este și Bud Stanner, managerul tenismanului suedez, care se apără afirmînd că a anunțat W.C.T.-ul la 7 ianuarie de posibilitatea absenței lui Borg din circuit. Organizația din Dallas rămîne însă pe poziție, cerînd daune pentru „neonorarea obligațiilor incluse în contract, prejudicii aduse organizatorilor de turnee, partenerilor de dublu, companiilor de televiziune etc.".

REGULI NOI

Sînt și noutăți de altă natură în circuitul W.C.T. Anume, în materie de regulament. Iată un citat de referință : *„În toate turneele de sub egida W.C.T. arbitrul de scaun are autoritatea de a schimba o decizie a arbitrilor de linie. Jucătorii accidentați au la dispoziție un timp cumulativ de 5½ minute, acordat pentru îngrijire, în care pot cere asistența medicului, a masorului, sau antrenorului...".*

Așadar, inovații importante. Prima, acordînd mai multă autoritate arbitrului meciului, care se transformă prea adesea în simplu „scorer". Ce înseamnă, însă „timp cumulativ" ? Iată un exemplu : un jucător poate cere o oprire de 1½ minute într-un set, rămînîndu-i astfel la dispoziție încă 4 minute de întrerupere (justificată medical, bineînțeles) pentru celelalte.

Virginia Ruzici *în „Virginia Slims"... Campioana României are o prezență remarcată în actuala ediție a circuitului internațional feminin de tenis. La ultimul turneu, desfășurat la Chicago, ea a scos din luptă pe cunoscuta jucătoare australiană* Kerry Melville-Reid *(nr. 9 în clasamentul mondial 1976), înainte de a ceda, la scor foarte strîns (7—6, 3—6, 4—6), în fața americancei* Rosemary Casals, *clasată a 4-a în lume.*

PREGĂTIRI PENTRU TELEVIZAREA ÎN CULORI A J.O. DE LA MOSCOVA

MOSCOVA (Agerpres). — În cadrul pregătirilor pentru Jocurile Olimpice de la Moscova se prevede o sporire a luminozității în sălile de sport, element cerut de transmiterea la televiziune în culori. În acest scop, sălile destinate întrecerilor olimpice vor fi prevăzute cu lămpi metalohalogene, al căror spectru se apropie de cel solar și permite crearea efectului luminii naturale. Calculele referitoare la iluminarea sălilor de sport vor fi efectuate cu ajutorul aparatelor electronice, care pot stabili cu precizie direcția, intensitatea fiecărui reflector și locul cel mai bun de instalare a lui. Fiecare reflector este proiectat pentru un anumit program de lumini. După cum s-a observat și la Jocurile Olimpice precedente, creșterea luminozității în sălile de sport nu provoacă nici un fel de fenomene negative asupra sportivilor sau a spectatorilor.

TELEX • TELEX

ATLETISM ● La Montreal, atleta americană Jane Fredericks a stabilit cea mai bună performanță mondială pe teren acoperit în proba de 50 mg, cu 6,56 (v.r. — 6,71 Annelie Ehrhardt, 1973). Săritura în înălțime femei a revenit recordmanei mondiale Rosemarie Ackermann (R.D.G.) cu 1,89 m, iar sprinterul jamaican Don Quarrie a cîștigat cursa de 50 m în 5,75. Alte rezultate : greutate — Mac Wilkins 20,64 m ; 1 500 m (f) — Francie Larrieu 4:22,99 ; 50 m (f) — Jeannette Bolden 6.43. ● Filbert Bayi a terminat învingător în cursa de o milă de la Louisville (Kentucky), cu timpul de 3:57,2. La aruncarea greutății — Terry Albritton 21,05 m. ● Cu prilejul campionatelor vest-germane „indoor", desfășurate la Dortmund, Carlo Stranhardt (19 ani) a cîștigat săritura în înălțime cu 2,20 m. ● Standardurile de participare la campionatele europene de atletism pe teren acoperit, ce vor avea loc în Spania în zilele de 12 și 13 martie, sînt următoarele : feminin : 400 m : 54,8, 800 m : 2:08 ; 1500 m : 4:21 ; înălțime : 1,82 m ; lungime : 6,25 m ; greutate : 17 m ; masculin : 400 m : 48,2 ; 800 m : 1:50.5 ; 1500 m : 3:47 ; 3000 m plat : 8:00 ; înălțime : 2,16 m ; prăjină : 5,20 m ; lungime : 7,70 m ; triplusalt : 16,10 m ; greutate : 18,80 m.

AUTO ● „Raliul Suediei" s-a încheiat la Karlstadt cu victoria echipajului suedez condus de Stig Blomqvist (pe Saab-99"). Printre numeroasele abandonuri, au fost și acelea ale suedezului Per Eklund (cîștigătorul de anul trecut) și finlandezului Timo Makkinen.

BOB ● La Cervinia, campionatele europene de bob (2 persoane) rezervate juniorilor s-au încheiat cu victoria echipajului vest-german Haller-Kindinger, în 4:56,51. Au urmat italienii Marazzo-Egitton, cu 4:57,68.

CICLISM ● Cursa de la Aix-en-Provence a fost cîștigată de rutierul italian Walter Riccomi — 137 km în 3 h 21:40 (medie orară 41,226 km). Pe locurile următoare, la 51 sec, s-au clasat belgienii William Peetres și Van den Broucke. Grosul plutonului, în care se afla și Eddy Merckx, a sosit la 4:47. ● În cursa de 6 zile de la Milano, după 48 ore, conduce perechea Moser-Pijnen urmată de Gimondi-Van Linden și Peffgen-Fritz.

FOTBAL ● La Ball-Bouake (Coasta de Fildeș) s-a disputat primul meci dintre echipele Coastei de Fildeș și R.P. Congo, contînd pentru preliminariile C.M. Victoria a revenit gazdelor cu 3—2 (2—1). Returul este programat peste două săptămîni, la Brazzaville. ● Echipa Pahtakor Tașkent, aflată în turneu în India, a întrecut cu 3—0 formația „Mohun Vagan" din Calcutta și a cîștigat cu 1—0 meciul cu o selecționată a Bengalului de Est. ● În Indonezia, reprezentativa de tineret a Iugoslaviei a jucat la Jakarta cu o selecționată locală, victoria revenind gazdelor cu 1—0 (1—0). ● La Quito, în meciul amical al primelor reprezentative : Ecuador-Paraguay 2—1 (1—1).

HANDBAL ● În meci amical feminin, la Rostock (R.D.G.) echipa locală S.C. Empor a întrecut cu 18—11 (9—5) formația poloneză Pogon Szczecin.

PATINAJ ● În concursul de patinaj viteză de la Inzell, olandezul Jos Valentijn a terminat învingător la 500 m, cu 38,57. Pe locul secund, campionul olimpic Peter Muller (S.U.A.) — 38,88. Alt patinator olandez, Jan Bore, a cîștigat două probe : 1 500 m — 2:04,73 și 3 000 m — 4:19,84. Americana Leah Poulos a cîștigat proba de 500 m, cu 44.20, iar elvețiana Dolores Lier a fost cronometrată pe 1 500 m în 2:22,47.

TENIS ● Partidele din prima zi a turneului internațional feminin de la Los Angeles s-au încheiat cu următoarele rezultate : Virginia Wade — Sharon Walsh 6—0, 6—2 ; Julie Anthony — Virginia Ruzici 6—2, 6—0 ; Kerry Reid — Brigitte Cuypers 6—4, 6—7, 7—5 ; Kate Lathan — Glynis Coles 6—1, 6—0 ● Rezultate din prima zi a turneului de tenis masculin de la San Jose (California) : Borowiak — Taroczy 6—2, 6—2 ; Tanner — Higueras 6—1, 6—3 ; Delaney — Bertram 6—2, 2—6, 6—3 ; Gullkinson — Meiler 6—3. 3—6, 6—2 ● După ultimele turnee internaționale de tenis, în clasamentul Marelui premiu F.I.L.T. conduce Guillermo Vilas (Argentina) cu 325 puncte, urmat de Tanner (S.U.A.) 283 puncte.

VOLEI ● Turneul feminin de la Berlin s-a încheiat cu victoria echipei locale Dynamo — 10 p, urmată de T.S.C. Berlin — 9 p, Akademik Sofia — 8 p, S.C. Leipzig — 7 p și C.K.S. Lodz — 6 p.

Redacția și administrația : București, str. V. Conta 16, tel. centrală 11.10.05 ; secția coresp. 11.51.09 ; interurban 437 ; telex : 10 350 romsp r. Tiparul : I. P. „Informația" 10 363. Pentru străinătate, abonamente prin ILEXIM. Departamentul export-import presă, P.O. Box 136—137, telex 11226, București str. 13 Decembrie nr. 3. R. 4.

PROLETARI DIN TOATE ȚĂRILE, UNIȚI-VĂ!

Sportul

ZIAR AL CONSILIULUI NAȚIONAL PENTRU EDUCAȚIE FIZICĂ ȘI SPORT

ANUL XXXIII – Nr. 8479 | 4 PAGINI – 30 BANI | JOI 17 FEBRUARIE 1977

ÎNCHEIEREA VIZITEI PREȘEDINTELUI HAFEZ AL-ASSAD, ÎN ȚARA NOASTRĂ

Miercuri, 16 februarie, s-a încheiat vizita oficială de prietenie întreprinsă în țara noastră, la invitația secretarului general al Partidului Comunist Român, președintele Republicii Socialiste România, tovarășul Nicolae Ceaușescu, de secretarul general al Partidului Baas Arab Socialist, președintele Republicii Arabe Siriene, Hafez Al-Assad.

Dialogul la nivel înalt româno-sirian – urmărit cu profundă satisfacție și aprobare de opinia publică din cele două țări – se înscrie, prin rezultatele sale fructuoase, ca un nou și deosebit moment în cronica relațiilor de prietenie, colaborare multilaterală și solidaritate activă dintre Partidul Comunist Român și Partidul Baas Arab Socialist, dintre România și Siria, dintre popoarele român și sirian. Schimbul de vederi dintre președinții Nicolae Ceaușescu și Hafez Al-Assad, înțelegerile la care s-a ajuns cu acest prilej vor duce la o amplificare a conlucrării rodnice între țările, partidele și popoarele noastre, în folosul și spre binele lor reciproc, la o intensificare a cooperării pe plan internațional în vederea sporirii contribuției lor la edificarea unei lumi mai bune și mai drepte în care toate națiunile să poată să se dezvolte liber, potrivit năzuințelor lor de pace și progres.

Ceremonia plecării a avut loc pe aeroportul Otopeni, împodobit cu portretele celor doi șefi de stat, cu drapele românești și siriene, cu urări închinate dezvoltării prieteniei și colaborării dintre România și Siria, cauzei păcii și înțelegerii internaționale.

Președintele Nicolae Ceaușescu și președintele Hafez Al-Assad au sosit împreună la aeroport. Mii de oameni ai muncii din Capitală, aflați aici, precum și numeroși studenți sirieni care învață în țara noastră au ovaționat îndelung pe cei doi șefi de stat, aclamînd pentru prietenia româno-siriană.

Un grup de pionieri a oferit buchete de flori.

La scara avionului, tovarășul Nicolae Ceaușescu a urat un călduros drum bun președintelui Hafez Al-Assad. Cei doi șefi de stat și-au strîns mîinile cu cordialitate, s-au îmbrățișat cu prietenie.

★

La Palatul Republicii s-au încheiat, miercuri dimineața, convorbirile oficiale între secretarul general al Partidului Comunist Român, președintele Republicii Socialiste România, Nicolae Ceaușescu, și secretarul general al Partidului Baas Arab Socialist, președintele Republicii Arabe Siriene, Hafez Al-Assad.

Convorbirile s-au desfășurat într-o atmosferă de caldă cordialitate și prietenie, de stimă și înțelegere reciprocă.

★

Secretarul general al Partidului Comunist Român, președintele Republicii Socialiste România, Nicolae Ceaușescu, și secretarul general al Partidului Baas Arab Socialist, președintele Republicii Arabe Siriene, Hafez Al-Assad, au semnat, miercuri, 16 februarie, în cadrul unei ceremonii, Comunicatul comun.

Președinții Nicolae Ceaușescu și Hafez Al-Assad au rostit apoi alocuțiuni, urmărite cu interes și subliniate cu aplauze de cei prezenți.

★

La scurtă vreme după încheierea convorbirilor oficiale, secretarul general al Partidului Comunist Român, președintele Republicii Socialiste România, tovarășul Nicolae Ceaușescu, și secretarul general al Partidului Baas Arab Socialist, președintele Republicii Arabe Siriene, Hafez Al-Assad, au făcut o vizită la una din cele mai mari unități ale industriei noastre constructoare de mașini – Întreprinderea de mașini grele din Capitală.

Pe întregul traseu străbătut de la Palatul Republicii Socialiste România, unde s-au desfășurat convorbirile, pînă la sediul întreprinderii, de-a lungul bulevardelor Capitalei, ca și în noul cartier Berceni, bucureștenii au întîmpinat cu multă căldură pe cei doi șefi de partid și de stat.

Cu aceleași sentimente i-au întîmpinat pe cei doi președinți și muncitorii marii uzine bucureștene.

De la întreprinderea de mașini grele, însoțiți de uralele și aplauzele muncitorilor, cei doi șefi de stat s-au îndreptat spre centrul Capitalei. Coloana de mașini a străbătut marele cartier Berceni, care oferă o imagine elocventă a ritmului construcțiilor de locuințe din țara noastră, a modului în care se materializează și pe acest plan politica partidului și statului nostru de ridicare continuă a nivelului de trai al populației. Mașina în care se aflau președinții Nicolae Ceaușescu și Hafez Al-Assad a parcurs, de asemenea, aleile marelui Parc al Tineretului, trecînd pe lîngă noul Palat al sporturilor și culturii, prilej pentru distinsul oaspete sirian de a cunoaște una dintre cele mai remarcabile realizări edilitare ale Capitalei.

VINERI SE REIAU ANTRENAMENTELE ÎN VEDEREA C.E. DE BOB

● IARNA A REVENIT LA SINAIA ● MIERCURI ȘI JOI, LUCRĂRI PENTRU REPARAREA STRICĂCIUNILOR PRODUSE PISTEI DE VALUL DE CĂLDURĂ ȘI DE PLOI ● TESTAREA PÎRTIEI REFĂCUTE VA AVEA LOC VINERI ● PROBA DE BOB 2 A FOST AMÎNATĂ

După zile în șir de vreme nefavorabilă desfășurării antrenamentelor în vederea Campionatelor europene de bob, temperatura ridicată și ploaia afectînd starea pistei din Sinaia, în noaptea de marți spre miercuri timpul s-a schimbat brusc. Mercurul termometrelor a scăzut simțitor, fapt de care organizatorii au profitat cu promptitudine. Ei au început încă din cursul nopții repararea traseului, iar ieri dimineață ninsoarea care a căzut necontenit i-a ajutat la înlăturarea stricăciunilor.

În aceste condiții, comisia care urma să stabilească programul Campionatelor europene a găsit o situație mult îmbunătățită față de zilele precedente. Ca urmare, în ședința ținută la ora prînzului s-a stabilit un scurt răgaz înaintea luării unei hotărîri definitive. Mai precis, zilele de miercuri și joi au fost dedicate reamenajării pîrtiei, urmînd ca vineri dimineață echipajele țărilor participante să efectueze coborîri de testare a pistei și de antrenament. În funcție de situația traseului și de starea atmosferică se vor lua hotărîri pentru zilele următoare. În orice caz, este cert că programarea inițială nu va putea fi respectată, astfel că întrecerile la bob 2 nu se vor mai desfășura sîmbătă și duminică, ci vor suferi o amînare.

Pînă vineri, cînd ar urma să aibă loc primele coborîri de antrenament, boberii fac antrenamente pe uscat, ele avînd principal scop menținerea pregătirii fizice și o cît mai perfectă sincronizare a eforturilor echipajelor în timpul starturilor.

Azi, final bucureștean în „sferturile" cupelor europene la baschet

I.E.F.S. – AKADEMIK SOFIA, UN JOC DE ATRACȚIE

Intîlnind în seara aceasta (ora 17,45), în sala Floreasca, pe Akademik Sofia, echipa feminină I.E.F.S. încheie evoluția în Capitală a formațiilor românești calificate în sferturile de finală ale cupelor europene la baschet. Săptămîna viitoare, I.E.F.S. (în C.C.E.), Steaua (Cupa cupelor) și Rapid (Cupa „Liliana Ronchetti") vor juca în deplasare cu GEAS Sesto San Giovanni, A. S. Villeurbanne și, respectiv, cu Spartak Moscova.

Întrecerea de astăzi prezintă interes în primul rînd prin faptul că studentele bucureștence se vor strădui să-și ia revanșa după înfrîngerea la scor înregistrată în turul competiției, la Sofia (95–73 pentru Akademik). După partidele de campionat disputate sîmbătă și duminică la Oradea, cu Crișul, elevele prof. **Ioan Nicolau** au reluat imediat antrenamentele. I.E.F.S. va prezenta lotul complet, adică: **Simionescu, Giurea, Mihalik, Duțu, Dumitru, Basarabia, Portik, Capotă, Balai** și **Steinberg.**

Campioanele Bulgariei au sosit în Capitală ieri dimineață, iar după amiază au efectuat un antrenament de acomodare în sala Floreasca. Oaspetele au venit cu lotul care a învins la Sofia, din el făcînd parte **Spasova** (31 p în partida din tur), **Evtimova** (18), **Mihailova** (14).

Una din temele antrenamentului de ieri al I.E.F.S.-ului a fost contraatacul

Arbitrii meciului: **B. Cseresznyes** (Ungaria) și **H. Zeh** (R. D. Germană); comisar F.I.B.A.: **A. Elie** (Israel).

SPORT ÎN CARTIERE

ESTE NECESARĂ EXTINDEREA INIȚIATIVELOR!

La Școala generală nr. 3 din Capitală, una din grupele de inițiere își desfășoară activitatea sub supravegherea profesorilor Nicoleta Alexa *și* Ovidiu Boteanu *în bazinul mic, înainte de a-și dovedi... măiestria în cel mare*
Foto: I. MIHAICĂ

Dezvoltarea continuă a orașelor, a tuturor localităților, a impus, ca o cerință a societății noi, nu numai asigurarea unor condiții confortabile de locuit, dar și realizarea unor ansambluri social-culturale care să contribuie la împlinirea atributelor unei vieți moderne. Între acestea se înscriu și amenajările din domeniul sportului și agrementului, menite să ofere posibilitatea de reconfortare în aer liber pentru toate categoriile de cetățeni. În acest sens strădaniile edililor sînt elocvente, „perimetrele sănătății" fiind, în toate cartierele, o prezență activă, eforturile lor sînt, cel mai adesea, sprijinite cu interes și de asociațiile de locatari. Problema spațiilor de joacă, sport și agrement în cartiere este deosebit de importantă, fiind înscrisă între prevederile Programului de dezvoltare a activității de educație fizică și sport, aprobat de Comitetul Politic Executiv al C.C. al P.C.R., **care trasează, în această direcție consiliilor populare, tuturor factorilor cu atribuții, sarcini precise, la loc de frunte situîndu-se prevederea ca la 10 000 – 15 000 de locuitori să se amenajeze terenuri simple, la realizarea cărora să participe și cetățenii cartierelor.**

In numărul de azi vă prezentăm cîteva experiențe și inițiative din Capitală și cîteva orașe din țară, soldate cu bune rezultate.

BUCUREȘTI: DE LA MINI-CLUBUL „SPERANȚA" LA BAZA „CIREȘARII"

Sectorul 8 al Capitalei se află în plină dezvoltare. Noi cvartaluri de blocuri într-o arhitectonică modernă schimbă, cu fiecare zi, peisajul cunoscut, pentru miile de cetățeni realizîndu-se spații destinate destinderii în aer liber. **„Ținînd seama de dorințele locuitorilor, de numărul mare al copiilor** — ne spune Nicolae Cioranu, prim-vicepreședinte al Consiliului pentru educație fizică și sport al sectorului **— în ultimul timp s-au făcut multe lucruri bune prin realizarea unor baze de cartier, cum ar fi Cireșarii, Străulești, în parcul Nicolae Bălcescu, locurile de joacă din cartierul Chitila. Pornind de la experiența acumulată, dorim ca să extindem asemenea amenajări, care oferă posibilități mai bune nu numai de întrecere, dar și cadrul unor acțiuni sportive cu un larg caracter educativ".**

Intr-adevăr, planurile celor îndrituiți cu sarcini în acest domeniu prevăd, pentru acest an, depistarea unor noi spații, urmînd a fi realizate și prin munca patriotică a beneficiarilor peste 300 de terenuri simple pentru sport.

Despre **„Cireșarii"**, despre baza de la **Străulești** sau **bazinul de înot** de la **Școala generală nr. 3** — unde elevii sectorului și o parte din preșcolari sînt oaspeți permanenți — am mai vorbit cu alte prilejuri, aici desfășurîndu-se mai toate acțiunile importante ale școlarilor din această parte a Capitalei. Vom încerca în rîndurile următoare să ne referim la o inițiativă aparținînd **asociației locatarilor blocului 7, din bulevardul 1 Mai nr. 150.** Pornind de la ideea că în bloc sînt aproape 70 de copii, că activitatea acestora ar trebui supravegheată și îndrumată, a luat ființă, în 1973, **mini-clubul „Speranța"**, avînd în **Nina Predescu, Dumitru Oprișescu, Ioan Voinea, Mihail Popescu** pe cei mai fervenți susținători dintre părinți. Împuternicitul asociației, **Dumitru Dumitrescu,** la rîndul său unul dintre principalii animatori ai activității, ne spune, arătîndu-ne cîteva fotografii: **„Acțiunile noastre se desfășoară la șah și tenis de masă, pentru care am cumpărat cele necesare, întrecerile avînd loc la bloc; la fotbal și tenis de cîmp — pe baza Cireșarii".** Notăm numele cîtorva campioni — **Gabriela Urzică, Valentina Robu, Sorin Dumitrescu, Adrian Tican** — și fruntași la învățătură, precum și dorința ca membrilor acestui mini-club să li se permită, pe bază de program, accesul la baza Cireșarii pentru desfășurarea unor acțiuni proprii.

Sectorul 8 al Capitalei este, așa cum spuneam, în plină dezvoltare. Acum doi ani spațiul afectat sportului era de 2 m pentru fiecare locuitor. În 1977 se prevede ca el să crească la 3,93 m, urmînd ca pînă în 1980 să se ajungă la 4,20–4,30 m. O creștere care ilustrează preocupările în acest sens a tuturor factorilor, dar care trebuie să stimuleze și contribuția cetățenilor la îndeplinirea acestor deziderate.

Emanuel FANTANEANU

VASLUI: EFICIENTĂ COLABORARE ÎNTRE EDILI ȘI CETĂȚENI

Deși în plină iarnă, parcul pentru copii „I.C. Frimu" din centrul orașului Vaslui era animat de o mulțime de prichindei, veniți să se joace, împotrivindu-se viscolului și frigului de minus 7–8 grade. Printre cei mici, supraveghindu-i, l-am întîlnit și pe **Teodor Porumb,** împuternicitul asociației de locatari **„Centru-hală". „Parcul** — ne spune acesta — **este „opera" asociației locatarilor și a fost amenajat în 1974. Atunci, în primăvară, după ce cvartalul de locuințe a fost terminat, am stabilit ca terenul rămas liber să fie transformat în loc de joacă și sport pentru copii. Am găsit înțelegere din partea cetățenilor și, în scurt timp, în perimetrul pe care îl vedeți au fost amplasate tobogane, leagăne, o minigroapă de sărituri, un portic simplu de gimnastică".** Totul este bine întreținut, la intrare se află afișat programul de folosire a instalațiilor, astfel ca cei mari care doresc să se odihnească să nu fie deranjați. Programul mai cuprinde și numele locatarilor care fac de serviciu pentru a supraveghea joaca ce-

(Continuare în pag. a 3-a)

Completări la partida de la Marsilia

FOTBALIȘTII NOȘTRI AU JUCAT BINE 60 DE MINUTE

PARIS, 16 (prin telefon). Ultima noapte a jucătorilor români pe teritoriul Franței e tot o noapte consacrată fotbalului. Acum, la ora telefonului, e miercuri, e șapte seara — meridianul Parisului — iar peste trei ore, pe canalul 1 T.V. se va transmite înregistrarea meciului jucat marți, în nocturnă, pe stadionul Velodrome din Marsilia. Este vorba, după cum se știe, de meciul lotului nostru cu o selecționată alcătuită din jucători străini care activează în Franța și cîștigat de fotbaliștii noștri cu 2–1 (1–0), prin punctele marcate de **Zamfir** (min. 8), **Dudu Georgescu** (min. 57) și **Paulo Cesar** (min. 73 din 11 m.).

În așteptarea orei 22, să vedem ce scrie „L'Équipe" despre întîlnirea cu „legiunea străină". Cei doi trimiși speciali ai cotidianului sportiv francez — *Jacques Ferran* și *Victor Sinet* — apreciază jocul selecționatei divizionare. Victor Sinet, care face cronica partidei, scrie: *„Spectacolul a fost cel așteptat. Opoziția a două stiluri a furnizat un joc interesant".* Jacques Ferran, care semnează „cursivul" meciului, notează: *„La început, publicul s-a lăsat sedus de Paulo Cesar, simbolul paradisului său pierdut* (n.r. echipa din Marsilia a avut un moment de glorie în perioada în care brazilianul a făcut parte din formația sa), *dar românii au probat foarte repede seriozitatea pregătirii lor și toate acumulările pe care le-au realizat în timpul petrecut în Franța. Finalmente, am asistat la un excelent spectacol, așa cum îl pot furniza fotbaliștii buni cînd joacă pentru plăcerea de a juca".*

Pe Jacques Ferran aveam să-l întîlnim marți seara, după joc, în fața vestiarului echipei României. Volubil, ca totdeauna, cunoscutul redactor șef al revistei „France Football", spunea: *„Românii au avut momente foarte bune. Aș putea spune chiar că, timp de o oră, am avut impresia că mă aflu în fața unei echipe de valoare. Din păcate, la 2–0, jucătorii români nu au putut apăsa pe accelerator pentru a face diferența. Poate că la mijloc e o pregătire încă incompletă. Vreau să sper că e numai asta".*

La doi pași de Jacques Ferran se afla *Francois Remetter*, fostul portar al echipei Franței. Întrebat, Remetter a răspuns în prezența lui *Trésor*, internaționalul francez care nu s-a refăcut încă după o intervenție chirurgicală: *„Lucruri bune, altele excelente. Pe de altă parte, unele încetiniri de tempo inadmisibile. Georgescu și-a confirmat clasa. Dumitru are o tehnică excelentă, m-a impresionat Zamfir, care s-a jucat cu Correa".* Apoi, adresîndu-i-se lui Trésor:

Ioan CHIRILA

(Continuare în pag. a 3-a)

PROBA EXIGENȚEI: 48 DIN 70000!

Ca și celelalte discipline olimpice, canotajul are la această oră drept principal obiectiv împrospătarea eșalonului de performanță printr-o selecție riguroasă, extinsă în toate zonele țării. Pe marginea acestui subiect am solicitat un interviu antrenorului federal **Victor Mociani.**

Interviul nostru

cu VICTOR MOCIANI antrenor federal la canotaj

— Știm că recent s-a încheiat o primă campanie de selecție; ce ne puteți spune despre această acțiune?

— Traducînd în practică indicațiile primite, federația noastră a organizat încă din luna noiembrie a anului trecut această acțiune de selecție. Concret șapte tehnicieni — **Erika Covaci, Paul Barcani, Gheorghe Gheorghiu, Mihai Drăghici, Cornel Răduț** și **Ilie Husarenco** — au plecat în 20 de județe (unde nu există tradiții în canotaj, deci în zone neexplorate), avînd ca sarcină selecționarea unor tinere între 18 și 20 de ani, cu o talie de peste 1,70 m.

— Cîte fete au fost testate?

— Au fost trecute în revistă peste 70 000 de tinere din fabrici și întreprinderi, 118 dintre ele fiind convocate la București. Cîteva au renunțat, așa încît la examenul medical și la testările complexe, efectuate de Centrul de cercetări științifice și Centrul de medicină sportivă, s-au prezentat 94. În urma acestui serios examen, au rămas 48 viitoare canotoare.

— Așadar, 48 din peste... 70 000!

— Da, pentru că exigențele sînt foarte mari. Putem afirma, însă, cu toată răspunderea, că aceste 48 de tinere corespund cerințelor activității de mare performanță, ele fiind capabile să abordeze procesul de inițiere și, apoi, pe cel de instruire și perfecționare cu șanse reale de afirmare într-un timp scurt.

— Cum a fost privită acțiunea pe plan local, în județ?

— În general foarte bine. Consiliile noastre județene, Consiliile sindicale, Comitetele județene U.T.C. și conducerile întreprinderilor ne-au oferit tot concursul și profit de acest prilej pentru a le aduce mulțumiri. Cred că aprecieri pentru felul în care au sprijinit această acțiune merită județele Bihor, Satu Mare, Dolj și Dîmbovița.

— Ce etape vor parcurge viitoarele canotoare?

— Filiera obișnuită: învățarea înotului, apoi inițierea în tehnica vîslitului, concomitent cu asigurarea unei pregătiri fizice generale și specifice la un nivel cît mai ridicat. Inițierea se face pentru toate tipurile de ambarcațiuni (vîsle, rame — stînga, dreapta). Ideea principală este asimilarea unei tehnici cît mai corecte.

— Cîteva nume dintre „schifistele de mîine"...

— Voi cita la întîmplare din lista celor 48 de sportive, la această oră neexistînd încă posibilitatea unor evidențieri: **Valentina Croitoru** (19 ani, 181 m înălțime, provenită din Curtea de Argeș), **Rodica Bondar** (18; 1,78 m, Rădăuți), **Andrei Georgeta** (18; 1,77 m, Suceava), **Maria Cosma** (19; 1,82 m, Oradea), **Daniela Drăghici** (19; 1,76 m, Craiova), **Mariana Spinu** (19; 1,80 m, Bacău).

— Pentru cînd ați planificat promovarea primelor sportive în lotul național?

— Sperăm ca încă din sezonul 1978 să reușim acest lucru!

Horia ALEXANDRESCU

– Vă place sportul, copii? – Daaa!...

TEST CU ELEVII CLASEI I A DE LA ȘCOALA GENERALĂ NR. 5 DIN CAPITALĂ

Am făcut un „test sportiv" cu elevii clasei I A de la Școala generală nr. 5 „Miron Constantinescu" din Capitală:

— *Vă place sportul, copii?*

— Daaa!... *(toată clasa)*

— *De ce?*

— Fiindcă e așa, jucăuș *(Rozalia Cozmarin)*. Fiindcă nu răcești *(Alina Crăciun)*. Fiindcă mergi la Olimpiadă *(Bianca Niculae)*. Fiindcă devii ca Nadia!... *(Patricia Lemnaru)*.

— *Campioană, adică?*

— Da.

— *Și ce trebuie să faci pentru a deveni campioană?*

— Trebuie să faci gimnastică!... *(Antoaneta Tudoran)*. Trebuie să faci antrenament *(Alina Rădulescu)*. Trebuie să mănînci tot din farfurie *(Radu Răzvan)*. Trebuie să fugi repede *(Ovidiu Cacina)*. Trebuie să nu-ți fie frică *(Alexandru Andraș)*. Trebuie să nu te doară, ca la rugby *(Viorel Vlad)*.

— *Sînteți în trimestrul al II-lea de învățătură și sport. La* Abecedar *mai aveți două-trei litere și ați terminat alfabetul. E un succes! La sport unde ați ajuns cu performanța?*

— Am ajuns sus!

— *Unde, sus?*

— La inele!... Ne-am ridicat și în mîini *(Maria Drăgulescu)*. Eu am mers pe bîrnă fără să cad *(Mihai Matieschi)*. Eu fac șpagat și pod peste cap *(Antoaneta Tudoran)*.

— *Înțeleg, lucrați gimnastică în sala de sport...*

— Cînd e frumos, ne jucăm și afară, în curtea școlii!...

— *Păi, sport înseamnă joacă?*

— Nuuu!...

— *Dar ce înseamnă?*

— Să muncești *(Carmen Tărăboanță)*. Să faci de o sută de ori stînd în mîini. Să înveți bine *(Gelu Comnea)*. Să nu te intimidezi *(Mihăiță Miriunis)*. Să nu aluneci de pe bîrnă. Să nu te gîndești la ginduri... *(Viorel Rad)*.

— *Sigur, să te concentrezi!... Observ că vă place gimnastica.*

— Și înotul. Și tenisul...

— *Ce sport vă place mai puțin?*

— Patinajul.

— *De ce?*

— Fiindcă poți să cazi cu bărbia de gheață *(Monica Strîmbeanu)*. Fiindcă îți dă note mici: 3, 4, 5 — cea mai mare e 6!...

— *Dar voi cît aveți la sport...?*

— ZECEEE!...

★

Mediile pe trimestrul I la sport poartă în dreptul lor semnătura prof. Ileana Voicu, *diriginta acestor sportivi de...* PRIMĂ CLASĂ!

Vasile TOFAN

„DE ATLETISM NU TREBUIE SĂ SE OCUPE DOAR CADRELE DE SPECIALITATE"!

Interviu cu conf. univ. TITUS TATU, șeful catedrei de atletism la I.E.F.S.

Articolele publicate în cadrul suitei „radiografiei atletismului" au evidențiat faptul că principala pondere în desfășurarea întregii activități în acest sport o au profesorii de educație fizică, de utilitatea muncii cărora depind succesele, dar și insuccesele înregistrate. În cele ce urmează prezentăm un interviu cu tov. Titus Tatu, șeful catedrei de atletism a I.E.F.S., cea care pregătește și formează un număr însemnat dintre tehnicienii acestui sport.

— Tovarășe Tatu, ce ne puteți spune despre selecționarea și pregătirea cadrelor pentru atletism în I.E.F.S.?

— *Atletismul a avut întotdeauna o pondere deosebită, prioritară, în ceea ce privește specializarea cadrelor. Selecționăm studenți pentru specializare în primul rînd dintre cei care au practicat atletismul la nivel de performanță. Cunoscînd necesitățile de cadre, îi dirijăm către specializare și pe studenții care nu au făcut performanță, dar care credem că pot realiza sarcini de pregătire în atletism. În ultimii ani, 30–40 de studenți la fiecare promoție, au absolvit Institutul cu specializare în atletism.*

— Cum apreciați programa de învățămînt a specializării?

— *De la bun început trebuie să spun că numărul de ore pentru specializare este încă redus față de cerințele de azi ale sportului. Completăm însă numărul de ore afectat prin integrarea în producție — prin practică pe lîngă cluburile și unitățile școlare cu secții de atletism, la școlile cu clase de atletism. În același timp, tematica lucrărilor de diplomă este integrată în tematica de cercetare științifică pe plan național. A scăzut numărul temelor strict teoretice, aproape 90 la sută din lucrări sînt orientate spre sportul de performanță: selecție, pregătirea copiilor și juniorilor, efortul în antrenament etc. Sportivii de înaltă performanță își alcătuiesc lucrările din teme la nivelul de pregătire a loturilor naționale. În ultimii doi ani, am schimbat substanțial programa predării, eliminînd elementele descriptive, pur teoretice, punînd accentul pe metodologia pregătirii.*

Radiografia atletismului

— Cum este reprezentat atletismul la cursul de bază?

— *În toți cei trei ani de studii există ore de atletism. Trebuie să formăm cunoștințe și sisteme de acționare a viitorilor profesori, indiferent de specializare, cu care ei să poată lucra în procesul de depistare, selecționare și pregătire în prima treaptă de selecție. La cursul de bază al anului III 60 la sută din conținut e orientat spre problemele pregătirii copiilor și juniorilor în atletism și numai 40 la sută este rezervat exercițiilor din școala atletismului sau atletismului în lecția de educație fizică. Oricărui*

Vladimir MORARU

(Continuare în pag. a 2-a)

Reuniți la Snagov pentru un scurt stagiu de pregătire, luptătorii fruntași, în rîndul cărora îi recunoaștem pe Gh. Berceanu, C. Alexandru, I. Enache, I. Păun, V. Dolipschi, N. Gingă, *se antrenează cu conștiinciozitate sub privirile și îndrumările antrenorului emerit* Ion Corneanu

Foto: Sigmund BAKCSY

CORESPONDENȚII NOȘTRI ne transmit

SEMICENTENARUL ȘAHULUI LA PIATRA NEAMȚ

Nu de mult s-au împlinit 50 de ani de activitate șahistă la Piatra Neamț, prilej cu care au fost sărbătoriți veteranii sportului minții din acest oraș. Federația română de șah a acordat Diploma de onoare șahiștilor **Neculai Ionașcu, Aurel Florescu, prof. Har Mihăilescu** și **Isac Kopel.** Unii dintre ei au participat la primul concurs ce a avut loc la P. Neamț în anul 1927

R. TOMA

O NOUĂ SALĂ DE SPORT LA PAȘCANI

La grupul școlar mecanic de material rulant din Pașcani s-a dat recent în folosință o cochetă sală de sport (29 × 16 m), care are instalații necesare practicării jocurilor de volei și baschet și aparatură pentru gimnastică.

C. ENEA

JUDO LA SATE

În sala de gimnastică a Școlii generale din comuna Ozun (jud. Covasna) a avut loc o întrecere de judo pentru copii între 10—13 ani, **„Cupa prieteniei"**, la care au fost prezenți elevi din Sibiu, Tg. Secuiesc și comuna organizatoare. Trofeul a fost cîștigat de reprezentanții Școlii sportive Sibiu, la categoria 10—11 ani și de gazde la cei... mari — 12—13 ani.

Gh. BRIOTĂ

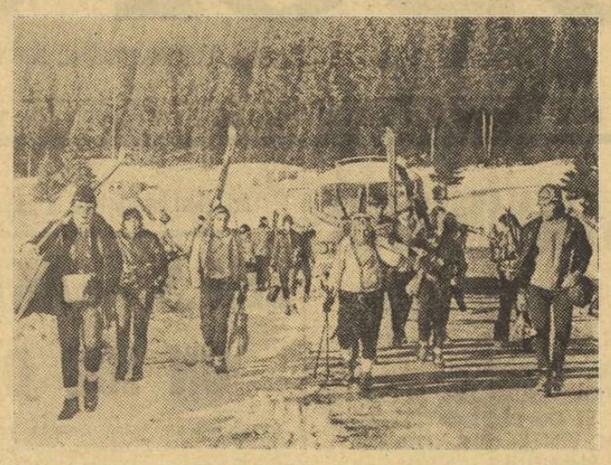

În anotimpul rece, numeroși amatori ai sporturilor de iarnă din județul Mureș se îndreaptă spre punctul turistic Bucin (cota 950 m), unde iau parte la concursuri de schi sau săniuș. Iată-i pe cîțiva dintre aceștia surprinși pe peliculă, spre locul de... start.

Foto : A. CZERAN — Tg. Mureș

ȘCOALA SPORTIVĂ DIN CĂLĂRAȘI A ÎMPLINIT 10 ANI

Aniversarea a 10 ani de activitate a Școlii sportive din Călărași a fost sărbătorită prin organizarea unor întreceri la baschet, handbal și gimnastică, la care și-au dat concursul sportivii de la Școala sportivă nr. 2 București, Școala sportivă Constanța, și, firește, cei din localitate. Cu acest prilej, au fost distinși cu diplome și insigne ale C.N.E.F.S. profesorii **I. Neagu** (care a luat parte la înființarea școlii), **I. Gheorghe** (actualul director al școlii sportive) și alte cadre ale acestei unități, printre care, **L. Tache, D. Veliciu, M. Pană** și **Fl. Voiculescu.** Primii 10 sportivi ai școlii pe 1976 au fost și ei premiați cu această ocazie.

N. CONSTANTINESCU

LA SUCEAVA — SALĂ DE SPORT PRIN CONTRIBUȚIA PĂRINȚILOR

La cea mai mare școală generală din Suceava, nr. 3, de pe str. Mărășești, s-a inaugurat zilele trecute o frumoasă sală de sport, construită, în bună parte, prin contribuția părinților elevilor. Noua amenajare sportivă suceveană corespunde cerințelor regulamentare, astfel că ea va găzdui meciuri oficiale de volei, baschet și handbal. Sala este înzestrată și cu aparate pentru gimnastică și dispune de vestiarele necesare. Alături de sala cea nouă se află în curs de amenajare o bază sportivă care va dispune de terenuri pentru volei, handbal, baschet și sectoare de atletism.

I. MÎNDRESCU

400 KM PARCURȘI LUNAR — PREGĂTIRI PENTRU J.O. DE LA MOSCOVA

Tînărul Francisc Țenche, în vîrstă de 18 ani, muncitor la secția de expediții Bluming 1 000 din cadrul Combinatului siderurgic Hunedoara, vrea cu orice preț să fie prezent la întrecerile atletice de la J.O. din 1980 de la Moscova. Rezultatele lui de pînă acum și felul cum se pregătește îi dau speranțe pentru îndeplinirea acestui deziderat. Țenche a ocupat anul trecut locuri fruntașe în finala campionatului republican al juniorilor la 400 și 1 000 m și a fost selecționat în lotul național al semifondiștilor juniori. Sub îndrumarea antrenorului St. Berekszaszi, atletul hunedorean se pregătește cu deosebită rîvnă, avînd un program de antrenament, am putea spune, foarte dur. Sînt zile cînd porția de alergare ajunge la impresionanta cifră de 20 km, iar lunar norma sa este de 400 km ! **„Pentru a ajunge în 1980 la Moscova, la J.O. — am de străbătut o distanță enormă; de peste opt ori drumul de la București și pînă în capitala sovietică !".**

I. VLAD

TROFEUL „MICUL FOTBALIST"

Secția de fotbal a asociației sportive Inter Sibiu a inițiat, în scopul depistării unor copii talentați pentru jocul cu balonul rotund, o competiție dotată cu trofeul **„Micul fotbalist".** Întrecerea, care a început luna trecută, se desfășoară în sala de sport a Grupului școlar Independența și la ea participă șase formații de pitici. Competiția se va încheia la 2 martie, cînd echipa cîștigătoare va primi trofeul pus în joc și, în plus, o minge.

I. IONESCU

ÎN „CUPA INDEPENDENȚEI"

• LA AIUD (jud. Alba) s-a desfășurat etapa județeană la cros, la care s-au întrecut 150 de atleți din Alba Iulia, Blaj, Cugir, Ocna Mureș și orașul organizator. Cea mai bună comportare au avut-o reprezentanții orașului Blaj. Pe primele locuri s-au clasat, printre alții : **V. Costea, Ana Dan** (juniori), **N. Băcanu** (Blaj) și **I. Munteanu** (Cugir). **(I. FILIPESCU).**

• LA BACĂU peste 1 000 de tineri au alergat la o cursă de cros, organizată la complexul sportiv „23 August". La juniori au terminat pe primele locuri **Gabriela Fărăoanu** (Șc. gen. 9), **Elena Iordache** (Șc. gen. 16), iar la seniori **Mihaela Dabija** (S.C. Bacău) și **I. Puricel** (Sănătatea). **(I. IANCU).**

• LA IAȘI a avut loc o reușită întrecere polisportivă (popice, tenis de masă și șah) la care au evoluat peste 2 000 de tineri de la C.F.R., I.T.C.I., Țesătura, Nicolina, Olimpia și I.M.M.R. Pașcani **(D. DIACONESCU).**

• LA CARANSEBEȘ, în finala competiției la șah și tenis de masă și-au etalat cunoștințele cei mai buni 50 de jucători din cei 1 000 care au concurat în fazele preliminare ale **„Cupei Independenței".** În fața tablelor cu 64 de pătrățele cei mai buni au fost **Elena Drăgoi** (Lic. pedagogic), **Ion Berzescu** (Lic. forestier), **Mircea Ozon** (Lic. mecanic), iar la ping-pong concursul a fost dominat de **Gina Moraru** (Lic. pedagogic), **Ioana Ardeleanu** (Lic. mecanic), **Ion Stoica** (Lic. real-umanist) și **Ion Mureșan** (Lic. forestier). În prezent, în cadrul aceleiași competiții, sînt în plină desfășurare partidele de volei și baschet. **(N. MAGDA).**

ÎNTRECEREA PROIECTANȚILOR BĂCĂUANI

Asociația sportivă Orizontul Bacău, de pe lîngă Institutul județean de proiectări, a organizat pentru membrii săi o interesantă întrecere la tenis de masă dotată cu **„Cupa de iarnă".** După meciuri numeroase și atractive, pe lista cîștigătorilor și-au înscris numele **Adrian Braunstein** (atelierul Topo), **Dan Petrușca** (Sistematizare) și **Constantin Coțofană** (Devize). În viitorul apropiat, consiliul asociației va organiza asemenea întreceri și la alte sporturi.

Gh. BRISAN

O întrecere de cros pe faleza Dunării, la Galați. Foto : D. ALDEA

IRINEL PĂNULESCU — TREI VICTORII LA POZNAN

Înotătoarea ploieșteancă (12 ani) a parcurs 400 m liber în 4:42,4

În concursul internațional de înot desfășurat la **Poznan** (bazin de 25 m), la care au participat sportivi din **Ungaria, R.D. Germană, R.F. Germania, Bulgaria, Cehoslovacia, România** și **Polonia,** tînăra noastră reprezentantă **Irinel Pănulescu** (12 ani) a avut o comportare excelentă, cîștigînd trei probe. Eleva antrenorului Mihai Mitrofan s-a clasat pe locul I în cursele de 100 m delfin (cu 1:10,6), 200 m delfin (cu 2:30,0) și 400 m liber (cu 4:42,4). Rezultatul pe distanța de 400 m este superior cu peste trei secunde recordului național de senioare. Dacă ploieșteanca ar fi parcurs ultima sută de metri în mai puțin de 70 de secunde (a avut 65,3 la 100 m, 2:17,4 la 200 m și 3:29,1 la 300 m), lucru de care ea este pe deplin capabilă, performanța tinerei recordmane — un rezultat sub 4:40,0 — ar fi fost cu totul deosebită, ținînd seama de vîrsta sa.

În același concurs Irinel s-a clasat pe locul secund în probele de 200 m mixt (cu 2:29,7), 400 m mixt (cu 5:15,8) și pe locul trei la 100 m liber (cu 62,9), toate aceste rezultate fiind mult superioare recordurilor naționale, în bazin scurt, pentru categoria sa de vîrstă. O frumoasă victorie a realizat și tînărul **Horia Rusovici** (12 ani) la 100 m bras cu 1:20,2. În cursa de 200 m bras el s-a clasat al doilea cu 2:49,7.

ÎNTÎLNIRI INTERNAȚIONALE ALE TINERILOR ÎNOTĂTORI

Au fost perfectate două întîlniri de înot pentru reprezentativele de copii ale României. În zilele de 26 și 27 martie, la Baia Mare, va avea loc întrecerea dintre selecționatele **României** și **Poloniei** (sportivi născuți în 1964 și mai tineri), iar în zilele de 23 și 24 aprilie, bazinul din Cluj-Napoca va găzdui întîlnirea tradițională dintre echipele **României** și **Bulgariei.**

50 DE ANI DE NATAȚIE REȘIȚEANĂ

În acest an, natația reșițeană serbează un frumos jubileu : **50 de ani de activitate.** Cu acest prilej comisia județeană organizează un interesant concurs în zilele de 5 și 6 martie, la care au fost invitați cei mai buni înotători din întreaga țară. Nu vor lipsi de la start **Carmen Bunaciu, Anca Micláuș, Daniela Georgescu, Camelia Hotescu, Marian Slavic, Eugen Almer, Ilarion Sveț, Levente Mady, Adrian Horvat, Horațiu Neagrău,** precum și cei mai buni reprezentanți ai grupelor de copii în frunte cu performera noului sezon, **Irinel Pănulescu.** Organizatorii au primit confirmări de participare și ale unor înotători din Ungaria și Iugoslavia.

Schiul la sfîrșit de săptămînă

VREMEA NEFAVORABILĂ A PERTURBAT CALENDARUL COMPETIȚIONAL

Iarna aceasta capricioasă a pus la grea încercare pe iubitorii schiului și ai sporturilor de iarnă, în general, iar pe organizatori i-a supus unor eforturi extrem de mari și, nu de puține ori, costisitoare. Că este așa ne-o demonstrează și modificările din calendarul competițional al federației de specialitate, care a fost perturbat în marea lui majoritate.

Dacă la Fundata, pînă mai zilele trecute se stabilise statul major al fondiștilor, iată că finalele campionatelor republicane de juniori, programate (mai bine zis reprogramate) să se desfășoare în această localitate au fost amînate pentru o dată care va fi anunțată ulterior.

La Miercurea Ciuc, unde în ultimele zile, pe lîngă ploaie a căzut și un strat gros de zăpadă, condițiile de întrecere sînt optime. În această situație, pe pîrtiile din apropierea orașului se va desfășura, vineri și sîmbătă, campionatul național al copiilor la schi alpin.

La Șirnea (zonă cunoscută, care a lansat mulți fondiști de performanță pentru schiul nostru) va avea loc un atractiv concurs de alergare pe schiuri pentru copii, care va fi dotat cu „Cupa Șirnea".

La Predeal va avea loc, duminică, deschiderea Spartachiadei militare de iarnă (etapa finală), care va dura o săptămînă. În programul competiției figurează mai multe probe aplicative, care vor supune pe competitori unor examene severe.

CONCURSUL ȘCOLARILOR SCHIORI

Concursul republican de schifond rezervat unităților școlare cu profil sportiv s-a desfășurat la Fundata, în condiții organizatorice bune și cu o participare bogată. Iată cîștigătorii probelor: fete 2 km (21 concurente) : **Poliana Bor** (Vatra Dornei) 11:33 ; fete 3 km (29 concurente) : **Georgeta Radu** (Rîșnov) 15:06 ; fete 4 km (18 concurente) **Gabriela Mihalcea** (Vatra Dornei) 19:34 ; fete 5 km (9 concurente) **Marcela Țeposu** (Predeal) 23:59 ; băieți 3 km (29 concurenți) : **Marin Cioacă** (Predeal) 13:48 ; băieți 4 km (38 concurenți) : **Ioan Lungoci** (Predeal) 15:36 ; băieți 7 km (28 concurenți) : **Gheorghe Stroe** (Predeal) 29:19 ; băieți 10 km (11 concurenți) : **Ioan Rusu** (Brașov) 38:13 ; ștafeta 3×3 km fete : **Rîșnov I** 1h09:28 ; ștafeta 4×10 km băieți: **Brașov** 2h39:13.

Au luat parte schiori din Brașov, Predeal, Azuga, Vatra Dornei, Miercurea Ciuc, Rîșnov, Cîmpulung Moldovenesc, Cîmpeni, Bistrița, Toplița, Sibiu, Gheorghieni, Fundata, Petroșani.

În vizită la Centrul republican de pregătire și perfecționare

BENEFICIAR TREBUIE SĂ FIE TENISUL...

Într-una din zilele săptămînii trecute ne aflam în sala de tenis a clubului Steaua din Capitală și priveam tablourile de concurs ale tradiționalei competiții dotate cu „Cupa 16 Februarie". Lîngă noi erau și **Constantin Popovici** și **Iosif Kerekeș,** care de aproape 20 de ani activează în „sportul alb" la noi. Popovici făcea o remarcă, adresîndu-se colegului său brașovean : **„Aștept de mult, Ioșca, să văd în concursuri nume de jucători tineri, talentați, capabili să preia de la noi ștafeta și s-o ducă victorioși mai departe. Dar ei sînt încă puțini și faptul acesta mă întristează..."**

Într-adevăr, constatarea nu este de natură să mulțumească pe iubitorii tenisului și — după părerea noastră — cu atît mai puțin pe antrenorii de la cluburi și asociații. Pentru a-i nominaliza pe tinerii care să ne fi convins prin rezultate că într-un viitor nu prea îndepărtat se vor „bate" de la egal la egal cu elita tenisului european și mondial ajung degetele de la o singură mînă : **Lucia Romanov, Andrei Dirzu, Florin Segărceanu** și poate încă unul sau doi. Separat de cantitate, este încă insuficientă și calitatea jocului prestat de generația de tenismani în formare. Chiar la ultima confruntare internațională — cu echipe de juniori din Ungaria — au fost evidente serioase carențe privind latura tehnică a jocului, cele mai deficitare fiind loviturile de serviciu și voleurile. Or, este exclus să se vorbească despre un tenis ofensiv atîta timp cît două dintre loviturile de bază ale jocului lipsesc viitorilor noștri performeri.

Cu aceste gînduri am făcut recent, o vizită la **Centrul republican de pregătire și perfecționare la Complexul sportiv 23 August** — unitate nou înființată. În intențiile conducerii mișcării sportive din țara noastră, Centrul va trebui **Roșianu** și **Alexandru Bădin)** programul unei zile prevede pregătiri de cel puțin 5—6 ore. Într-o primă etapă, dintr-un număr de peste

Cîțiva dintre sportivii și antrenorii Centrului. Rîndul din față (de la stînga) : Vasile Serester — *antrenor coordonator,* Alexandru Bădin — *antrenor,* Camelia Chiriac, Ecaterina Roșianu — *antrenoare,* Lunela Orășeanu, Florin Segărceanu, Ovidiu Pavel, Șerban Niculescu și Gheorghe Boaghe — *antrenor ; rîndul al doilea :* Daniel Ioanovici, Ion Mireț, Andrei Mirza, Viorel Dinicu, Eduard Pană și Andrei Dirzu.

Foto : Dragoș NEAGU

70 de sportivi din Capitală și din provincie (de altfel, trebuie precizat că porțile Centrului rămîn deschise tuturor juniorilor, ei urmînd să fie supuși, ulterior, unei riguroase selecții) au fost reținuți 24 de jucători, printre care **Silvan Niculescu** și **Viorel Dinicu** (Progresul), **Eduard Pană** și **Marilena Totoran** (Dinamo București), **Andrei Mirza** și **Lucia Romanov** (Tot înainte), **Camelia Chiriac** (Dinamo Brașov), **Nadia Becheresecu** (Electrica Timișoara) și alții. Ei au la dispoziție un teren de tenis cu suprafață sintetică (Mateflex), prevăzută cu toate anexele necesare. Tot aici există și un punct de documentare, unde se găsește un bogat material teoretic, dar care nu prea este folosit de jucători deși, după cum ne-am dat seama, studiind revistele de specialitate, ei ar avea destul de multe lucruri de învățat. În sfîrșit, să sperăm că odată cu deschiderea sezonului în aer liber sportivii se vor putea pregăti pe cele 10 terenuri de zgură (dacă ele vor fi gata, IEABS tergiversînd de vreo doi ani darea lor în folosință) și la cele trei ziduri de antrenament.

Credem — în încheierea notațiilor noastre — că Centrul republican de pregătire și perfecționare își va îndeplini obiectivul principal pentru care a fost creat, acela de a asigura tenisului românesc „rachete" competitive în cele mai dificile întreceri.

Ion GAVRILESCU

LA ZI, ÎN CAMPIONATELE DE BASCHET

Desfășurate în Sala sporturilor din Timișoara, meciurile de baschet masculin dintre echipa locală Universitatea și formația I.E.F.S. — restante în Divizia A — au revenit gazdelor cu scorurile de 103—82 (60—37) și 92—73 (45—37). Menționăm gestul nesportiv comis de **Neculce** (I.E.F.S.) și **Vulc** (Universitatea) care s-au lovit reciproc. Arbitrii **E. Hottya** (Oradea) și **I. Balazs** (Tg. Mureș) i-au eliminat de pe teren. Cei mai eficienți jucători : **Minzat** 34+24, **Mănăilă** 18+25, **Miniuș** 10+20 de la timișoreni, respectiv, **Mihuță** 23+18, **Petrof** 21+17, **Gheorghe** 18+8. **(P. ARCAN** și **I. CREȚU** — corespondenți).

După recentele restanțe, clasamentele Campionatelor naționale de baschet se prezintă astfel :

MASCULIN, GRUPA 1—6 :

1. STEAUA	27	24	3	2601—1984	51
2. Dinamo Buc.	23	23	0	2487—1671	46
3. „U" Cluj-Napoca	23	14	9	2008—1870	37
4. Farul	25	10	15	2000—2263	35
5. Rapid	23	9	14	1569—1754	32
6. I.C.E.D.	25	7	18	1949—2340	32

GRUPA 7—12

7. Univ. Timiș.	25	14	11	2146—2052	39
8. Dinamo Oradea	25	12	13	1958—2012	37
9. C.S.U. Brașov	25	10	15	2168—2301	35
10. Politehnica Iași	23	11	12	1791—1833	34
11. C.S.U. Galați	25	9	16	1965—2155	34
12. I.E.F.S.	23	3	20	1618—2025	26

FEMININ

1. I.E.F.S.	26	25	1	2202—1633	51
2. Rapid	26	23	3	2049—1568	49
3. Politehnica	26	18	8	2147—1825	44
4. „U" Cluj-Nap.	26	17	9	2005—1962	43
5. Olimpia	26	15	11	1949—1838	41
6. Crișul	26	13	13	1721—1737	39
7. Univ. Timișoara	26	9	17	1724—1997	35
8. C.S.U. Galați	26	9	17	1673—1826	35
9. Voința Brașov	26	8	18	1759—1887	34
10. Sănătatea Pl.	26	7	19	1733—2037	33
11. Mobila S.M.	26	7	19	1852—2083	33
12. Voința Buc.	26	5	21	1567—1988	31

ACTUALITATEA LA HANDBAL

• Turul de iarnă, cu jocuri numai în sală, din cadrul campionatului masculin, Divizia A, se apropie de sfîrșit. Duminică, luni și marți la Iași, a avut loc penultimul turneu, urmînd **ca duminică 20 februarie și luni 21 februarie, în sala Victoria din Ploiești, să se desfășoare ultimul turneu, cuprinzînd etapele a XII-a și a XIII-a, care fuseseră inițial programate pentru zilele de 19 și 20 ianuarie.** Înaintea acestor ultime partide ale turului de iarnă, clasamentul campionatului Diviziei A se prezintă astfel :

1. STEAUA	20	20	0	0	470—325 40
2. Dinamo Buc.	20	17	1	2	400—287 35
3. Dinamo Bv.	20	11	2	7	377—339 24
4. H.C. Minaur	20	11	1	8	420—390 23
5. Relonul Săv.	20	8	2	10	353—369 18
6. Știința Bacău	20	8	2	10	321—337 18
7. Poli. Timiș.	20	8	2	10	328—339 18
8. „U" București	20	5	5	10	263—307 15
9. Gloria Arad	20	6	2	12	347—402 14
10. C.S.U. Galați	20	6	1	13	289—369 13
11. „U" Cluj-Nap.	20	5	3	12	332—372 13
12. C.S.M. Borzești	20	4	1	15	337—401 9

• Plenara comitetului federal va avea loc sîmbătă 19 februarie, începînd de la ora 14, la sediul C.N.E.F.S. din str. Vasile Conta nr. 16, în sala de la etajul VIII. Cu acest prilej, Biroul federal va prezenta darea de seamă asupra activității desfășurată în anul 1976, după care membrii Comitetului federal, precum și reprezentanții comisiilor județene, ai cluburilor, antrenorii, arbitrii și activiștii invitați vor discuta aspecte ale activității anului 1976, precum și căile de asigurare a progresului în handbal.

• Între 22 și 28 februarie, la Snagov va avea loc un curs de reciclare și un schimb de experiență al antrenorilor care funcționează la secțiile cu echipe în campionatele Diviziilor A și B. Antrenorii care nu se vor prezenta la acest curs nu vor putea funcționa în continuare la echipele lor, urmînd ca federația să nu le vizeze contractele.

(Urmare din pag. 1)

absolvent i se deschid astfel perspective de a putea să dirijeze pregătirea pentru performanță a elementului talentat, căci de atletism nu trebuie să se ocupe doar cadrele de specialitate !

— Așadar, la absolvirea Institutului oricare profesor se poate angaja în pregătirea pentru performanța atletică la nivelul ei de bază...

— Da ! Tînărul absolvent are cunoștințele necesare, care se îmbogățesc, desigur, odată cu practicarea meseriei. El poate da rezultate bune chiar din primii ani, aceasta depinzînd foarte mult de felul în care își selecționează copiii și de curajul de a aborda pregătirea la parametri ridicați. Antrenorii și profesorii noștri sînt încă prea grijulii. Am rămas în urmă, din păcate, atît cu teoria cît și cu practica pregătirii pentru performanță. Capacitatea copiilor e nebănuit de mare. Orice copil sănătos poate începe chiar la 13 ani pregătirea de performanță pentru o probă sau pentru un grup de probe. Într-un trecut nu prea îndepărtat noțiunea de pregătire multilaterală era greșit înțeleasă. Se poate realiza pregătire multilaterală pentru atletism. În cadrul probei sau grupului de probe se poate realiza, cu diferite mijloace, pregătirea multilaterală pentru proba respectivă, fără „să-l dăm peste cap" pe copil ! La fel, în privința concursurilor.. Întrecerea e un stimul permanent, o excelentă metodă de pregătire. Să organizăm deci, cît mai multe concursuri pentru copii ! În această ordine de idei cred că trebuie să se schimbe cerințele M.E.I. față de profesorii de educație fizică. Conținutul programei școlare este deficitar, raportul dintre cerințele de clasă și cele de performanță nu este corespunzător. Balanța înclină prea mult de partea preocupărilor pentru formarea deprinderilor motrice în dauna pregătirii calităților fizice. Consider că sînt necesare cerințe de pregătire sportivă, instituționalizate. Se pune încă un prea mare accent pe educația fizică *față de* pregătirea sportivă. *Nu încălcăm niște legi obiective, științifice, practicînd sportul în școală, la lecția de educație fizică. Chiar de la clasa I profesorul poate forma două grupe: una alcătuită din copii despre care își dă seama că nu vor putea deveni sportivi, alta din elemente de perspectivă. Se pot alcătui programe cu dublu profil : de școală (de dezvoltare) sau de sport (de pregătire pentru performanță). Se pot face, chiar la vîrste mici, individualizări — de grup — pentru pregătire sportivă. Începutul a fost făcut odată cu introducerea claselor speciale, dar acest lucru nu este suficient. Repet, cu copiii la această vîrstă, orice profesor, nu numai cu specializare atletism, poate face pregătire de atletism !*

Pentru ca atletismul nostru să se dezvolte în ritmul progresului mondial sînt necesare eforturi la toate nivelele și în special jos, la bază. Se pot face lucruri mari, adoptînd cu curaj hotăriri și măsuri care să răspundă exigențelor formulate în Programul de dezvoltare a activității de educație fizică și sport aprobat de Comitetul Politic Executiv al C.C. al P.C.R., unde — după părerea mea — este pus un accent deosebit pe sport, pe pregătirea sportivă.

„DE ATLETISM NU TREBUIE SĂ SE OCUPE DOAR CADRELE DE SPECIALITATE"!

În campionatele naționale ale juniorilor și Cupa F.R.T.A. (orientare)

LUPTĂ STRÎNSĂ PENTRU PRIMELE LOCURI

SIBIU, 16 (prin telefon). Campionatele naționale ale juniorilor (etapa de iarnă) și Cupa F.R.T.A. la orientare au continuat miercuri în Dumbrava Sibiului, cu probele din faza finală a celor două competiții.

Spre deosebire de prima zi cînd a plouat continuu, miercuri participanții au avut o vreme ideală pentru alergare și orientare. Ziua a debutat fără precipitații iar terenul, ușor înghețat, a favorizat mai ales pe cei care au luat startul mai devreme și au avut echipament adecvat (ghete cu crampoane).

De data aceasta distanțele au fost, în medie, cu cîte 2 km mai mici decît în ziua precedentă. Seniorii au avut de parcurs 14 km, senioarele și băieții categoria tineret — 10 km, iar junioarele și juniorii între 6 și 8 km. Diferențele de nivel au fost mici (80—100 m).

Hotărîți să-și îmbunătățească pozițiile în clasament concurenții și-au pus în joc toate resursele fizice și cunoștințele teoretice. La seniori, lupta pentru cucerirea primelor poziții s-a dat între reprezentanții cluburilor din București, Cluj-Napoca și Craiova.

La senioare, **Paula Chiurlea** (I.T.B.) avea un avantaj substanțial față de următoarea clasată (aproape 20 de minute) astfel că a abordat finala fără emoții. La juniori, lupta pentru întîietate s-a dat între reprezentanții clubului „Cutezătorii" din Bistrița și reprezentanții Sibiului și Brașovului.

În ciuda celor peste 25 km parcurși de seniori și 12—15 km la juniori în ambele etape, timpii cumulați au fost apropiați, departajarea concurenților realizîndu-se, uneori, la secunde.

Iată clasamentul final: CUPA F.R.T.A. **Feminin: 1. Paula Chiurlea** (I.T.B.), 2. Luminița Budei (Poli Iași), 3. Gabre Schuster (Rulmentul Brașov). **Masculin: 1. V. Plaian** (Voința Cluj-Napoca), 2. M. Dumitru (Voința Craiova), 3. C. Petrișor („U" București). **Tineret, feminin: 1. Natalia Deconescu** (Voința Craiova), 2. Lizbeth Danek (Voința Brașov), 3. Iren Ambruș (Tg. Mureș). **Tineret, masculin:** 1. V. Tomescu (I.E.F.S. București), 2. I. Crețu (Voința Iași), 3. S. Catona (Satu Mare).

Campionatele juniorilor. Junioare mici: 1. Melania Birta (M. Ciuc), 2. Cristel Danek (Voința Brașov), 3. Monica Mureșan (Electrica Sibiu). **Juniori mici: 1. D. Tibu** (Dumbrava Sibiului), 2. N. Gheorghe (Bistrița), 3. E. Boullion (Electrica Sibiu). **Junioare mari: 1. Silvia Tomoroagă** (Bistrița), 2. Sunhilde Herbert (Dumbrava Sibiului), 3. Viorica Vlad (Bistrița). **Juniori mari: 1. A. Bulea** (Bistrița), 2. Z. Szallai (Voința Cluj-Napoca), 3. I. Pop (Baia Mare).

Sever NORAN

ACȚIUNI DE CONSTITUIRE A CONSILIILOR COMUNALE PENTRU EDUCAȚIE FIZICĂ ȘI SPORT

În această perioadă — îndu-se curs unei importante prevederi cuprinse în Programul de dezvoltare a mișcării sportive aprobat de Comitetul Politic Executiv al C.C. al P.C.R. — pentru asigurarea conducerii unitare a activității sportive în mediul rural, a **început acțiunea de constituire a consiliilor comunale pentru educație fizică și sport**, organisme obștești, care își vor desfășura activitatea sub conducerea și îndrumarea comitetelor comunale de partid.

După ce în ziarul nostru de luni, am publicat o relatare detaliată de la ședința de constituire a Consiliului comunal pentru educație fizică și sport din comuna **Girbovi**, județul Ilfov, la redacție ne-au sosit vești privind organizarea unor astfel de consilii în numeroase comune din diferite județe ale țării. Astfel, pînă acum, au fost constituite consilii în comunele: **Berceni** (județul Prahova), **Răcăciuni, Plopena, Tătărăști, Berești-Bistrița, Cotofănești** (județul Bacău), **Șag, Cheveregș, Marginea, Pișcia, Satchinez, Brestovăț, Ciacova, Dumbrava, Ghizela** (județul Timiș), **Putna, Frasin, Moldovița, Marginea, Vatra Moldoviței** (județul Suceava), **Seitini, Grăniceri, Covăsini, Macea, Birghiș, Bata, Sofronia, Mișca, Felnac** (județul Arad), în 17 așezări rurale — **Pui, Baru-Mare, Baia de Criș, Vața, Sarmisegetuza, Ilia, Bretea-Strei** ș.a. — din județul Hunedoara.

În general, din informațiile primite, consiliile comunale pentru educație fizică și sport sînt constituite, așa cum se recomanda, din 11—21 membri, iubitori ai sportului, oameni cu munci de răspundere în comunele respective: secretari adjuncți ai comitetelor comunale de partid, directori de școli și cămine culturale, președinți de cooperative agricole de producție, directori de stațiuni pentru mecanizarea agriculturii, profesori de educație fizică, secretari ai comitetelor comunale U.T.C., comandanți de pionieri, membri ai consiliilor populare.

Pretutindeni, după cite ni s-a comunicat, adunările de constituire a consiliilor amintite au fost un imbold pentru viitorul activității sportive din mediul sătesc, ele desfășurîndu-se într-o atmosferă de însuflețire. Vorbitorii au făcut numeroase propuneri privind mișcarea sportivă din comuna lor, socotind acest eveniment drept o contribuție de seamă la dezvoltarea sportului de masă și de performanță din mediul sătesc.

SPORT ÎN CARTIERE

(Urmare din pag. 1)

lor mici. Cetățenii care locuiesc în blocurile apropiate, printre aceștia **Manole Jităă** (bloc M 2), **Gheorghe Coman** (M 2), **Vasile Rădoi** (M 1) sînt cîțiva dintre cei care au depus multe eforturi pentru ca parcul să „prindă viață".

Aceeași temă — a locurilor de joacă pentru copii — o discutăm cu tovarășul **Ion Bucur**, vicepreședinte al Consiliului popular al orașului Vaslui. **„Deși localitate străveche — ne spune interlocutorul — orașul nostru arată ca nou, prin numărul mare de blocuri moderne care s-au construit. Era firesc, în acest context, să ne gîndim și la amenajarea unor locuri de joacă și sport pentru copii amplasate în chiar... inima cvartalurilor. Cu sprijinul asociațiilor de locatari, cu contribuția în muncă a cetățenilor și cu ajutorul unor întreprinderi — printre care Filatura de bumbac, unitățile de confecții și de ventilatoare — am reușit să amenajăm șase terenuri. În acest an vom contribui cu aproape 200 000 de lei la amenajarea unor mini-parcuri sportive în șapte ansambluri de locuințe, printre care: Scarlat-Donici, Smirdan, Cuza Vodă, Gh. Racoviță și altele".**

Vicepreședintele consiliului popular ne însoțește, apoi, pentru a vedea și alte locuri de joacă amenajate în diferite zone ale orașului. Pe străzile **Ștefan cel Mare** (blocurile 129 și 104), **Hușului** (blocul 153), **M. Kogălniceanu** (blocul 35), **Vasile Alecsandri** (blocul 31), am întîlnit spații destinate sportului, bine întreținute. **Ștefan Fotache**, împuternicitul **asociației de locatari „Gh. Asachi"** pentru blocurile din străzile Donici și dr. Scarlat — pe care l-am găsit, împreună cu doi locatari, terminînd de împrejmuit parcul de joacă al copiilor — ne-a vorbit de intenția ca în perimetrul rezervat sportului să se instaleze, în primăvară, panouri de baschet și un portic de gimnastică. **„Am avut sprijinul tuturor locatarilor** — ne spune interlocutorul — **ceea ce ne-a permis ca în afara toboganelor și leagănelor realizate pentru cei mai mici copii, să amenajăm terenuri de volei și handbal, precum și o groapă de sărituri. Deputata Adriana Nica, locatarii Ștefan Calu și Gheorghe Ciobotaru, dar exemplele sînt mai multe, au prestat sute de ore de muncă pentru ca actualul parc de sport al copiilor să fie completat cu toate instalațiile".**

SUCEAVA: ÎN CADRUL ANSAMBLURILOR DE LOCUINȚE...

În noile cartiere din municipiul Suceava, edilii, în colaborare cu asociațiile de locatari, s-au preocupat și de crearea unor zone pentru sport și agrement, destinate cetățenilor mici și mari. Secretarul C.J.E.F.S. Suceava, **Dragoș Macovei**, ne spunea: **„Cele mai noi spații se află în cartierele Enescu, Mărășești, Ana Ipătescu și Mihai Viteazul. Ținînd seama de experiența acumulată, arhitecții au căutat să găsească soluții care să le confere o utilitate cît mai variată. Un exemplu: porțile de handbal și panourile de baschet sînt demontabile, fapt care contribuie la folosirea mai eficientă a spațiilor, întrucît pe timp de iarnă toate aceste suprafețe se pot transforma în patinoare naturale".**

I. GV.

PLOIEȘTI: O FRUMOASĂ ACȚIUNE

Din inițiativa **asociației sportive Locomotiva C.F.R.**, s-a început transformarea terenului viran din apropierea depoului Ploiești într-o bază sportivă pentru angajații întreprinderii, dar și pentru iubitorii de mișcare în aer liber din cartier. Amenajarea terenurilor — de fotbal, volei, tenis de cîmp, două gropi de sărituri — se face prin muncă patriotică.

TG. MUREȘ: NICI UN CARTIER FĂRĂ BAZE SPORTIVE

Cu cîtva timp în urmă, acțiunea de amenajare a unor terenuri sportive simple și a unor locuri de joacă la Tg. Mureș — amenajări făcute prin muncă patriotică a cetățenilor — s-a bucurat de un frumos ecou printre locuitori. Rezultatele sînt demne de subliniat. În prezent, în cartierele muncipiului sînt amenajate terenuri de volei, handbal, tenis de cîmp, locuri de joacă pentru copii foarte bine înzestrate. Asemenea amenajări pot fi văzute în cartierele: **Tudor Vladimirescu, „7 Noiembrie", Aleea Carpați, Cartierul „Ady", Mureșeni.** Se află în curs de amenajare o bază sportivă în noul cartier **Dîmbu Pietros.**

★ ★ ★

Concluziile pozitive care se desprind din acest raid ilustrează pregnant faptul că și în acest sector se pot realiza multe lucruri bune, capabile să se înscrie la nivelul cerințelor și sarcinilor actuale. Este necesar, totuși, să se acorde pretutindeni importanța cuvenită realizării spațiilor de joacă, sport și agrement din cartiere, avînd în vedere dezvoltarea impetuoasă a turismului local, precum și nevoia de recreare în aer liber a locuitorilor acestora. Experiența acumulată în acest sens poate constitui pentru consiliile populare, pentru factorii cu atribuții, pentru toți cetățenii o excelentă bază de pornire pentru realizarea în bune condiții a proiectelor preconizate, avînd în vedere, totuși, necesitatea eliminării unor minusuri care se mai manifestă în unele cazuri.

Meciurile de verificare la ordinea zilei

FOTBAL

DIVIZIONARELE A ȘI B AU EVOLUAT ȘI IERI CU GÎNDUL LA NOUL SEZON

RAPID — JIUL 1—1 (1—0)

Tribunele stadionului Giulești au fost din nou, ieri, aproape pline. Cele două echipe au furnizat un joc, în general, echilibrat, cu multe faze de poartă și ratări... la fel de numeroase de ambele părți. Gazdele au avut un debut mai bun și au deschis scorul, în min. 12, **Marin Stelian** inscriind spectaculos, cu capul, din centrarea lui **Neagu.** Oaspeții, care au evoluat mai bine după pauză, au egalat, în min. 68, prin **Bucurescu,** din pasa lui **Varodin.**

Arbitrul **Francisc Coloși** a condus foarte bine următoarele formații:

RAPID: **Ioniță** (min. 77 Cruce) — **Pop, Pîrvu, Grigoraș, Ad. Dumitru — Șutru** (min. 4 Rișniță), **Cojocaru, M. Stelian** (min. 66 Constantinescu) — **Telespan** (min 46 D. Popescu), **Neagu, Manea** (min. 66 David).

JIUL: **Homan** (min. 46 Cavai) — **Rusu, Bădin, Ciupitu, Covaci — Toma, Stoica, Stoichiță — Bucurescu, Augustin** (min. 46 Moga), **Sălăjan,** (min. 25 Varodin). **(C.F.)**

C.S. TÎRGOVIȘTE — STEAUA 2—3 (1—2)

Pe un timp excelent, ambele echipe au reușit un interesant spectacol fotbalistic. Jocul a fost dinamic, cu multe faze de poartă, dintre care cinci au fost transformate în goluri. Steaua a deschis scorul în min. 12 prin **Ion Ion,** care a transformat o lovitură de la 11 m. Gazdele au egalat după numai trei minute, prin **Vintilă, A. Ionescu** a înscris al doilea gol al bucureștenilor în min. 35. Și după pauză jocul a fost la fel de antrenant. C.S. Tîrgoviște a egalat prin **Sava** (min. 65), care a transformat o lovitură de pedeapsă. Ultimul gol al partidei a fost înscris de **Zahiu** (min. 85), care a șutat puternic și precis de la aproximativ 25 m. Steaua a utilizat următoarea formație: **Moraru — Agiu, Fl. Marin, Zahiu, Nițu — Stoica, Ion Ion, Florea — Aelenei, A. Ionescu, Năstase.** A mai jucat și **Șt. Popa. (M. AVANU**-coresp.)

VULTURII TEXTILA LUGOJ — POLITEHNICA TIMIȘOARA 0—3 (0—3)

Studenții au realizat o primă repriză excelentă, cînd au și marcat toate cele trei goluri: **Roșca** (min. 5), **Anghel** (min. 24) și **Păltinișan** (min. 40). Formația folosită: **Bathori I** (Catona), — **Mioc** (Nadu), **Păltinișan, Medhinței, Vișan** (Barna) — **Roșca, Dembrovschi** (Mayer), **Lața — Anghel** (Nucă), **Șerbănoiu, Floareș** (Petrescu). Miercuri, echipa locală va juca cu F.C. Corvinul Hunedoara. **(C. OLARU**-cores.).

Ș.N. OLTENIȚA — DINAMO BUCUREȘTI 1—2 (1—0)

Prezența dinamoviștilor la acest joc a atras în tribunele stadionului S.N.O. peste 3000 de spectatori. Timp frumos, joc frumos, replică ambițioasă a gazdelor, care au condus timp de 73 de minute, prin golul lui **Totoli** (min. 7). Egalarea a realizat-o **Dinu** (min. 80), iar golul victoriei a fost înscris de **G. Sandu** (min. 81). Dinamo a folosit următorul „11": **Ștefan — I. Marin, Chitaru, G. Sandu, Lucuță — Dinu, Al. Moldovan, I. Moldovan — Lucescu, Roznai, Custov. (V. ȚUGUI**-coresp.).

GLORIA BISTRIȚA — A.S.A. TG. MUREȘ 1—1 (1—1)

Joc spectaculos, rapid, în ciuda terenului alunecos din cauza ploilor căzute în ultimele zile. Spectatori, peste 3 000. Au marcat: **Ciocan** (min. 18) și **Ferencz** (min. 30, în proprie poartă). Antrenorul **Tiberiu Bone** a utilizat următoarea echipă: **Nagel — Gligore, Unchiaș, Ispir, Hajnal — Varodi, Naghi, Pislaru — Fazekaș, Körtessi, Both II.** Au mai jucat **Marton, Szöllösi, Ruja** și **Onuțan. (I. TOMA**-coresp.).

U.M. TIMIȘOARA — F.C.M. REȘIȚA 1—1 (0—0)

Cîteva mii de spectatori au asistat la o partidă plăcută, antrenantă. Gazdele au ratat foarte multe ocazii în prima repriză, îndeosebi prin **Belanov.** Scorul a fost deschis de **Atodiresei** (min. 51), în urma unei excelente pase dată de **Florea. Portik** a trecut pe lîngă majorarea scorului (șut în bară) în min. 70. Trei minute mai tîrziu, **Giuchici** a șutat năpraznic, portarul **Windt** n-a putut reține și **Belanov** a reluat balonul în gol. F.C.M. a folosit formația: **Windt — Porațki, Hergane, Kiss, Filipescu — Portik, Gabel, Bora — Atodiresei, Bojin, Florea.** Au mai jucat **Chivu** și **Căprioru (C. CREȚU**-coresp.).

UNIVERSITATEA CLUJ-NAPOCA — ARMĂTURA ZALĂU 0—1 (0—1)

Pe un timp friguros (ceață și vînt) peste 1 000 de spectatori au urmărit jocul dintre cele două echipe. În prima repriză meciul a fost echilibrat. După pauză, „U" a dominat, dar haotic. Singurul gol al meciului a fost marcat de **Munteanu** în min. 31. De remarcat buna pregătire fizică a ambelor echipe. **(I. LESPUC**-coresp.)

CHIMIA TR. MĂGURELE — F.C. BAIA MARE 1—0 (1—0)

Partida s-a desfășurat marți. Gazdele au controlat în permanență jocul, și-au creat numeroase ocazii de gol, dar le-au ratat. O singură dată mingea s-a oprit în poarta băimărenilor, în min. 75, cînd *Solomon* a înscris golul victoriei. La Chimia Tr. Măgurele se află de cîteva zile, la conducerea tehnică, un nou antrenor: *Traian Gheorghiu,* fost la Gloria Buzău. **(D. GRUIA** — coresp.).

ALTE REZULTATE: **Gloria Baia Mare — Cuprom Baia Mare 1—0 (1—0), Minerul Cavnic — Minerul Moldova Nouă 2—0 (0—0). (V. SĂSĂRANU**-coresp.); **F.C.M. Giurgiu — Unirea Tricolor București 1—0 (0—0).** Duminică, giurgiuvenii vor juca cu Rapid București, acasă. **(Tr. BARBĂLATĂ**-coresp.); **F.C. Șoimii Sibiu — C.F.R. Cluj-Napoca 2—4 (1—2). (I. BOȚOCAN**-coresp.).

Marin Stelian *a întîrziat cîteva fracțiuni de secundă, suficient ca portarul Cavai să... agațe la timp balonul.* (*Fază din meciul* Rapid — Jiul, 1—1). Foto: S. BAKCSY

U.T.A. A REVENIT DIN R.D. GERMANĂ

Marți a revenit în țară echipa U.T.A., care a întreprins un turneu de trei jocuri în R. D. Germană, la invitația clubului **Carl Zeiss Jena.** După cum ne-a informat vicepreședintele clubului, **Emanoil Gherghel,** U.T.A. a întîlnit adversari puternici, care i-au solicitat foarte mult pe jucătorii textiliști.

Primul meci s-a disputat la 10 februarie, U.T.A. întîlnind echipa **Roth Weiss Erfurt** (locul 6 în prima divizie), de care a fost învinsă cu 2—1 (1—0). Golul arădenilor a fost înscris de **Broșovschi.** În continuare, la 12 februarie, arădenii au jucat cu formația **Carl Zeiss Jena** (locul 2 în clasament). Și de data aceasta U.T.A. a pierdut întîlnirea cu scorul de 3—1 (1—0). Golul arădenilor a fost înscris de **Kukla.** Ultimul joc s-a disputat la 13 februarie. Textiliștii au jucat în compania liderului Diviziei B, **Wismuth Gera,** de care au fost întrecuți cu 3—1 (1—0). Pentru arădeni a marcat **Broșovschi.** Pe parcursul turneului, antrenorul **Cicerone Manolache** a rulat întregul lot de jucători. Formația standard: **Iorgulescu** (2 jocuri) sau **Jivan** (1) — **Gașpar, Bitea, Kukla, Giurgiu — Domide, Leac, Broșovschi — Cura, Nedelcu, Tisa.** Au mai fost întrebuințați, cîte o repriză, Bedea, Bizău și Budaș.

JOCUL FĂRĂ MINGE: O PROBLEMĂ NU NUMAI DE PREGĂTIRE, CI ȘI DE MENTALITATE

Despre importanța jocului fără minge, ca element de bază al tacticii colective, considerăm că nu este cazul a mai insista. Și nu pentru că F.R.F., prin Colegiul central al antrenorilor, a dat în ultimul timp o serie de indicații precise și foarte detaliate în acest sens. În fond, acest lucru ține de însăși esența jocului și fiecare echipă este interesată, în disputa cu adversarul, ca jucătorii ei să acționeze cu cît mai mult folos nu numai atunci cînd se află în posesia balonului, ci și fără acesta. Și totuși, am găsit necesar a reveni asupra unei astfel de probleme, îndemnați de exemplul oferit în meciul *Steaua — Gornik Zabrze,* disputat săptămîna trecută, de unii dintre jucătorii bucureșteni care, din păcate, nu au acționat cum de fapt au învățat și știu să o facă în alte împrejurări. Așa, de pildă, în momentul în care balonul se afla, să zicem, în posesia lui T. Stoica, aflat în zona centrală a terenului, și mijlocașul stelist era în măsură, teoretic, să paseze, nici unul dintre coechipierii aflați în apropierea sa — ca să nu mai vorbim de cei din zone mai îndepărtate — nu se demarcau, fiecare așteptînd, în poziții statice, primirea pasei. Lipsind circulația absolut necesară transmiterii mingii în condiții avantajoase, Stoica era obligat fie să paseze unui coechipier strict marcat, fie să continue singur acțiunea de atac, aglomerînd, în acest fel, spațiul din fața porții adverse, în avantajul, bineînțeles, al apărătorilor oaspeți. De aici și explicația, în bună măsură, a înfrîngerii suferite de Steaua, vinerea trecută, pe teren propriu.

Aceasta ar fi o primă observație referitoare la jocul fără minge. O alta, la fel de semnificativă pe această temă, aparține maestrului emerit al sportului Ion Voinescu, care spunea după meci: *„Am urmărit, în timpul desfășurării reprizei a doua, activitatea de pregătire continuă a jucătorilor de rezervă polonezi pe marginea terenului. Doi dintre ei au intrat, la un moment dat, în joc, iar alți trei au continuat să se pregătească conștiincios, chiar și atunci cînd mai rămăseseră doar cîteva secunde de joc și, practic, nu mai puteau fi introduși în formație. Gîndindu-mă la jucătorii echipelor noastre divizionare, în general, mă întreb, firesc, cîți dintre ei ar fi făcut același lucru? Să joace, de fapt, fără minge, chiar și dincolo de limitele terenului, pentru a se instrui, cultivînd o deprindere de mare utilitate fotbalului".*

De unde se poate trage concluzia că a juca fără minge este nu numai o problemă de pregătire, ci, în aceeași măsură, de mentalitate.

M. I.

Itinerar divizionar B

PORTUL VREA SĂ URCE ÎN CLASAMENT, DAR NUMAI CU JUCĂTORI CONSTĂNȚENI

Cu un început modest în turul campionatului Diviziei B (seria I), cu multe jocuri terminate la egalitate sau pierdute pe teren propriu, fotbaliștii de la **Portul Constanța** au folosit perioada de iarnă pentru o pregătire intensă în vederea reluării activității competiționale. După o pregătire temeinică la Bușteni, unde s-a pus un accent deosebit pe acumulările fizice, fotbaliștii constănțeni au continuat antrenamentele acasă, înglobînd în programul lor o suită de jocuri — cu **Ș.N.C., F.C. Constanța, F.C. Brăila, S.C. Tulcea, Cimentul Medgidia** (cu acestea tur-retur) și **Electrica Constanța.** În aceste jocuri, în care au fost sau vor fi rulați toți componenții lotului, se va insista asupra stabilirii și omogenizării unei formații de bază și a consolidării ideii de joc. Secția de fotbal (președinte — ing. Petre Ivanov, secretar — Gogu Cojocaru), din păcate nu în totalitatea componenței sale, se îngrijește — printre altele — și de baza materială, care este foarte bună (teren de joc cu un gazon cum și-ar dori chiar unele echipe din prima divizie, teren de zgură pentru antrenamente, sală pentru jocuri și forță), asigurînd condiții pentru o pregătire care — se speră — va aduce echipa în primele locuri ale seriei.

Lotul — care este tînăr și cu mare dorință de afirmare — are în componență pe: **Cornăteanu** și **Sărăcin** — portari, **Naum, Toader, Corendea, Caramalău** și **Cura** — fundași, **Gafar, Bechir, Alexandru, Gache, Bărbulescu, Dumitriu** — mijlocași, **Biliboacă, Iordan, Cicu, Enache, Ionescu, Cosma, Borcănea** — atacanți.

Antrenorul **Vasile Luban,** modest, dar foarte ambițios, ne spunea că are în echipă numai jucători din județul Constanța și că dorește, în continuare, cu sprijinul organelor locale, să pregătească și să promoveze numai sportivi din cuprinsul acestui județ.

Dacă evoluția echipei în primele jocuri de verificare, cu Ș.N.C. și F.C. Constanța, a satisfăcut, ea trebuie să constituie un și mai mare stimulent în pregătire, astfel ca în returul campionatului Portul să urce în clasament pînă la un loc de frunte. **(C. POPA,** coresp.)

FOTBALIȘTII NOȘTRI AU JUCAT BINE 60 DE MINUTE

(Urmare din pag. 1)

„Aș fi vrut, Marius, să-l văd pe Zamfir jucînd împotriva ta. Cred că ar fi fost un duel frumos și, mai ales, echilibrat". Trésor, modest, a răspuns: *„Cu extremele astea, sub 1,70, și care au dreptul mai bun decît stîngul e tare greu să joci. În orice caz, din tribună, mi-a plăcut mult numărul 11 al echipei române".*

Să vedem acum ce are de spus *Zamfir* care a fost „scafandru" în partida de la Bordeaux, „înotător" la Nisa și „papuc zburător" la Marsilia. *„M-am simțit bine, aș putea spune puternic. Am tras mai mult, încă de la Poiană. Am mai băgat cărbuni aici, în Franța. La mine, la club, joc mai mult pe atac. Aici, în schimb, fiind mai bine pregătit, am venit înapoi, am cules mingi în jumătatea noastră și — n-o să mă credeți — am avut mai multă viață tocmai din cauza asta. Sper să confirm și acasă".* „Ce zici de adversarul tău direct, Correa ?". Zamfir zîmbește cu viclenie: *„Am simțit imediat că nu prea știe cu stîngul. Că mai mult se sprijină pe stîngul. L-am fixat, am intrat pe dinăuntru și... a rămas".* Cam acesta ar fi, dintr-un condei, portretul unui fotbalist despre care spaniolii au scris, acum doi ani, la superlativ, dar care, apoi, a servit „dușuri scoțiene" suporterilor săi. Rămîne de văzut dacă Zamfir va ști să-și respecte talentul.

★

Jocul de la Marsilia a fost, în mod firesc, cel mai bun dintre cele trei. Era de preferat ca partida de la Bordeaux să fi fost ultima, dar asta nu mai are importanță. În această programare a existat, dacă vreți, și o mică compensație. **Meciul de la Bordeaux a fost urmărit de Kubala,** care, chiar dacă nu-și pleacă urechea la „cîntecul sirenelor", a plecat, totuși, mai liniștit la Madrid, ceea ce nu e rău deloc. **Meciul de la Marsilia a fost urmărit de selecționerul iugoslav Toplak,** care a dat curs invitației exprese a lui Katalinski, după jocul de la Nisa, și a reușit să-i urmărească pe adversarii săi din mai. (În paranteză fie spus, deși în palmaresul româno-iugoslav figurează cam 40 de jocuri, ultima întîlnire oficială între echipele noastre a avut loc acum 19 ani, ea soldîndu-se, atunci, cu eliminarea — în extremis — a echipei României din „ediția suedeză" a C.M.). Nu știm ce a notat marți seara Toplak dar este absolut sigur că pînă în mai echipa noastră va trebui să crească mult pentru a încerca, cu sorți de izbîndă, o lovitură prin surprindere.

Revenind la jocul de la Marsilia — asupra bilanțului tehnic general al turneului vom reveni, desigur — trebuie să subliniem mobilitatea redusă a liniei de mijloc, față de tempoul impus de cei trei atacanți. Această mobilitate redusă a fost corectată doar prin lansările lungi ale lui Dumitru. În ceea ce privește circulația jucătorilor, ea a fost mai puțin marcată, pasele laterale — în momentele de acalmie la care se referea Remetter — apărînd deseori. În legătură cu aceasta, să facem și o precizare, nu lipsită de semnificație. **Cele șapte goluri înscrise** în turneul francez de selecționata divizionară **au fost strict opera înaintării** (D. Georgescu 3, Zamfir 2, Troi 1 și, al șaptelea, autogolul de la Nisa, forțat prin centrarea lui Troi și plonjonul lui D. Georgescu). **Lipsa de participare a liniei de mijloc în faza de finalizare este de reținut, ea presupunînd noi eforturi în organizarea jocului și chiar în selecție.**

ACTUALITĂȚI

● **AZI, LA MEDGIDIA, MECI INTERNAȚIONAL.** Stadionul I.M.U.M. va găzdui astăzi, cu începere de la ora 15,30, partida amicală internațională dintre echipele **F.C. Constanța** și **Spartak Varna,** clasată, actualmente, pe locul 6 în campionatul bulgar. Partida revanșă dintre cele două echipe va avea loc sîmbătă, la Constanța.

● **CAMPIOANA POLONIEI SOSEȘTE AZI LA ORADEA.** Cunoscuta echipă **Stal Mielec,** campioana Poloniei, sosește în cursul zilei de azi, cu autocarul, la Oradea. Invitata lui **F.C. Bihor** își va continua drumul pînă la Cluj-Napoca, locul de cazare al fotbaliștilor polonezi, urmînd ca mîine ei să plece la Tg. Mureș, unde vor susține primul joc în țara noastră cu formația **A.S.A.** Partida se va disputa pe stadionul „23 August" cu începere de la ora 15,30. Al doilea meci al echipei **Stal Mielec** va avea loc duminică dimineața (ora 11), la Oradea, în compania formației locale **F.C. Bihor.**

● **„CUPA MEMORIALĂ SIMION DEUTSCH".** Comisia județeană Mureș a organizat la Tg. Mureș o competiție dotată cu **„Cupa memorială Simion Deutsch",** la care au participat opt echipe. Primele meciuri s-au încheiat cu următoarele rezultate: **Metalotehnica — Azomureș 1—0, Electromureș — A.S.A.** (juniori II) 3—0, **Viitorul — Fabrica de zahăr** 3—1, **Lemnarul — A.S.A.** (juniori I) 1—1. **(I. PĂUȘ** — coresp.).

● **CONSFĂTUIRE CU ANTRENORII ȘI CONDUCĂTORII CENTRELOR DE COPII ȘI JUNIORI.** În ziua de 7 martie, la sediul F.R.F., va avea loc o consfătuire cu antrenorii și conducătorii centrelor de copii și juniori.

LOTO-PRONOSPORT INFORMEAZĂ

DUMINICĂ, 20 FEBRUARIE 1977, O NOUĂ TRAGERE EXCEPȚIONALĂ PRONOEXPRES

Procurați-vă din timp biletele cu numerele dv. preferate!

PARTICIPÎND CU CÎT MAI MULTE BILETE VĂ SPORIȚI ȘANSELE DE A VĂ NUMĂRA PRINTRE MARII CÎȘTIGĂTORI!

NUMERELE EXTRASE LA TRAGEREA PRONOEXPRES DIN 16 FEBRUARIE 1977

FOND GENERAL DE CÎȘTIGURI: 944 913 lei.

Extragerea I: 1 11 33 9 37 7

Extragerea a II-a: 24 27 28 23 25

CÎȘTIGURILE TRAGERII EXCEPȚIONALE PRONOEXPRES DIN 6 FEBRUARIE 1977

FAZA I: Cat. 1: 1 variantă 100% autoturism „Dacia 1300" sau Skoda S-100 și diferența în obiecte existente în magazinele comerciale, 2 variante 50% a 35 000 lei; Cat. 2: 3,10 variante a 15 000 lei din care o excursie în Italia și diferența în numerar; Cat. 3: 28,95 a 2 611 lei; Cat. 4: 109,15 a 693 lei; Cat. 5: 261,40 a 289 lei; Cat. 6: 9 212,90 a 40 lei.

FAZA a II-a: Cat. A: 2 variante 10% a 5 000 lei; Cat. B: 24,45 a 5 444 lei; Cat. C: 116,35 a 1 144 lei; Cat. D: 5 468,35 a 60 lei.

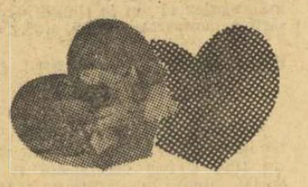

UN ȘUT BINE PLASAT, E O SATISFACȚIE.
UN MĂRȚIȘOR BINE ALES,
ESTE O DUBLĂ SATISFACȚIE:
ȘI PENTRU CINE ÎL OFERĂ
ȘI PENTRU CINE ÎL PRIMEȘTE.

Alegeți-vă, chiar astăzi, mărțișoarele din magazinele și raioanele specializate ale comerțului de stat, din bogatul sortiment care vă stă la dispoziție: fulare, batiste, baticuri, eșarfe, cordoane, mănuși, pălării, cizmulițe, ghete, pantofi ușori; genți și poșete în modele frumoase și diverse; lenjerie supraelastică și șosete rezistente; tricotaje practice; rochii, deux-pieces moderne și pantaloni supraelastici, impermeabile, demiuri și pardesiuri elegante și multe altele.

MĂRȚIȘOR '77

Întîlniri internaționale amicale de handbal

ROMÂNIA – FRANȚA (senioare) 15-8
ROMÂNIA – IUGOSLAVIA (junioare) 16-15

VALENCE, 16 (prin telex). Marți seara s-a disputat în Palatul sporturilor din Valence, în prezența a 2 000 de spectatori, prima întîlnire — dintre cele trei programate în această săptămînă — între reprezentativele feminine de handbal ale **Franței** și **României.** Echipa noastră a cîștigat net: **România—Franța 15—8 (7—5).** În partea a doua a meciului, handbalistele românce au desfășurat un joc frumos și eficient, adesea aplaudat.

Au înscris: **Simona Arghir-Sandu** 5, **Marina Bosi** 5, **Georgeta Lăcustă** 3, **Iuliana Hobincu** 1 și **Sultana Iagăru** 1 — pentru România, **Noel** 2, **Aspas** 2, **Carre** 2, **Martin** 1 și **Trijoulet** 1 pentru Franța.

Următoarele jocuri: 17 februarie la Eschirolles și 19 februarie la Mantes.

★

VARȘOVIA, 16 (prin telex). La Lublin au continuat jocurile din cadrul turneului internațional de handbal feminin (junioare). În ziua a doua a întrecerilor, **reprezentativa României a întrecut la mare luptă selecționata Iugoslaviei: 16—15 (5—9).** După o repriză în care au acționat slab, mai ales în apărare, junioarele noastre și-au revenit, evoluînd aproape de valoarea lor reală. **Mălai, Török** și **Weber** au înscris din acțiuni bine organizate, reușind să aducă echipei noastre conducerea și, în final, victoria. În celălalt meci: Polonia — R.D.G. 16—14 (7—7).

SPORTUL ÎN LUME

Azi încep la Vikersund (Norvegia)

CAMPIONATELE MONDIALE DE ZBOR PE SCHIURI

Începînd de astăzi și pînă duminică, în stațiunea norvegiană de sporturi de iarnă Vikersund, se dispută **campionatele mondiale de sărituri de la trambulină,** care au primit numele distinctiv de **„zbor pe schiuri".** Această precizare este necesară pentru a delimita noua formă de întrecere de proba clasică a săriturilor cu schiurile de la trambulinele de 70 sau 90 m. În așanumitul „zbor pe schiuri" ceea ce contează în primul rînd este lungimea absolută a săriturii și nu ținuta sau eleganța mișcărilor. Însăși acceptarea acestei priorități arată că noua probă se vrea a fi mai curînd un spectacol, o perseverentă urmărire a recordului de lungime. De altfel, pentru a oferi cititorilor un etalon, să menționăm că **recordul mondial actual de săritură cu schiurile este de 176 m și a fost realizat de austriacul Toni Innauer, anul trecut, la Oberstdorf.**

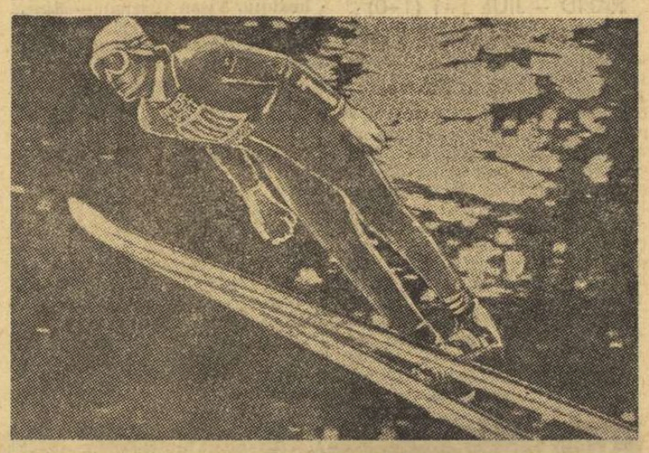

Austriacul Toni Innauer, *recordmanul mondial al „Zborului pe schiuri". (176 m).*

Participanții la acest fel de campionat mondial sînt de obicei aceiași cu așii săriturilor clasice. Afirmația este susținută de lotul **Austria** — Toni Innauer, Karl Schnabl (campion olimpic) și Reinhold Bachler; **R.D. Germană** — Harald Duschek și Henry Glass (Jochen Danneberg, cîștigătorul Turneului celor 4 trambuline, fiind rănit, nu va participa); **Elveția** — Walter Steiner, Robert Mösching, Karl Lustenberger; **Norvegia** — Geir-Ove Berg (un pedagog din Oslo, care practică săriturile pe schiuri ca... un hobby și care a realizat anul trecut performanțe de 163—173 m !).

POLIATLON CU ȘAPTE PROBE ÎN ATLETISMUL FEMININ?

La Atena s-a desfășurat recent, sub egida Asociației europene de atletism, tradiționalul congres al antrenorilor. La lucrări au participat și doi tehnicieni români, **Sorin Ioan** și **Șerban Ciochină.** Despre tematica congresului ne vorbește primul dintre ei:

— Pe agendă au figurat trei teme mari: probele combinate (cu un referat prezentat de Wolfgang Bergman, antrenorul medaliatului cu argint la J.O. de la Montreal, Guido Kratschmer), metode și mijloace de antrenament în pregătirea de forță în probele de aruncări (în mod special la aruncarea discului) prezentate de un grup de antrenori din U.R.S.S. și triplusaltul...

— ...care a constituit, pentru cei doi antrenori români, ambii foști specialiști ai probei, punctul de maxim interes...

— Desigur. Mai ales că referatul prezentat de Vitold Kreer, și el fost săritor, în prezent antrenor coordonator al acestei probe în U.R.S.S., a fost completat de exemplificări practice, al căror executant a fost... Viktor Saneev. Recordmanul european și-a întrerupt turneul peste Ocean pentru a participa la congres.

— Noutăți deosebite în triplusalt?

— Noutăți teoretice sau în metodica antrenamentului nu au fost evidențiate. Am fost însă profund impresionați de Saneev, de calitățile sale excepționale. Este un adevărat „monstru sacru" al triplusaltului. Lucrează extraordinar de tare, chiar dacă se apropie de 32 de ani. Am observat marea atenție pe care o acordă exercițiilor de mobilitate, intercalate cu predilecție între exercițiile de forță și viteză. În ceea ce privește exercițiile pentru forță, el pune un accent deosebit pe forța de impingere, fără o atenție specială „desenului tehnic" al piciorului de atac. Piciorul său drept este uimitor. De pe lada de gimnastică, Saneev execută triplusalt fără elan, fără a se „îngropa" la primul pas. Nu știu dacă altcineva mai poate face acest lucru!

— Alte probleme de interes general?

— S-a discutat mult, pro și contra, despre modificarea poliatlonului feminin. I.A.A.F. preconizează — punct de vedere exprimat de Jozsef Sir, membru în biroul federației internaționale — completarea pentatlonului clasic cu probele de 800 m și aruncarea suliței. Pentatlonul actual (100 mg, greutate, înălțime, lungime și 200 m) favorizează tipul de săritoare-sprinteră. Cu cele două noi probe poliatlonul feminin va fi mai dificil, dar mai complet. S-ar putea ca „heptatlonul" să figureze chiar pe programul J.O. din 1980 de la Moscova. Să așteptăm însă decizia Congresului I.A.A.F...

Vl. M.

PROGNOZELE TATIANEI KAZANKINA

Care e formula succesului pentru alergătoarele de fond?

SOFIA (Agerpres). — Atleta sovietică **Tatiana Kazankina,** dublă campioană olimpică la Montreal și recordmană mondială, a declarat corespondentului ziarului bulgar „Naroden Sport" că rezultatele necesare sportivelor pentru cîștigarea medaliilor de aur la Olimpiada de la Moscova ar fi după opinia sa 1:53—1:54 la 800 m și 3:54—3:55 — pentru 1 500 m. Kazankina apreciază că **șansele cele mai mari de a cuceri medalii le au sportivele din U.R.S.S., Bulgaria, România și R.D. Germană.** Deși nu a dat nume, ea a amintit să nu fie uitată Ludmila Braghina.

Fiind rugată, ca aspirantă în științe economice, să așeze într-o formulă matematică raportul dintre talent-muncă-fermitate psihică-antrenor, Tatiana Kazankina și-a exprimat îndoiala în valoarea unei asemenea formule, dînd totuși următoarele cifre: talent — 10 la sută, muncă — 45 la sută, fermitate psihică — 15 la sută, pricepere antrenorului — 30 la sută.

CINE VA FI ADVERSARA ECHIPEI STEAUA ÎN SEMIFINALELE C. C. E. LA HANDBAL?

● Bucureștenii — spre cea de a 3-a prezență în finala prestigioasei competiții ● Ț.S.K.A. Moscova, singura echipă neînvinsă în actuala ediție ● V.f.L. Gummersbach joacă mai bine în deplasare ● KFUM Fredericia, o formație care știe să beneficieze de propriul teren

Sîmbătă va avea loc la Basel tragerea la sorți a meciurilor semifinale din cadrul competițiilor europene de handbal. Din cele 47 de echipe masculine și 31 de formații feminine au mai rămas în luptă 16 pretendente la cele patru trofee puse în joc. Printre acestea se află și campioana României, STEAUA, cîștigătoare a Cupei campionilor europeni în 1968 (13—11 cu Dukla Praga) și finalistă în 1971 (16—17 cu V.f.L. Gummersbach) în aceeași competiție.

Pentru a ajunge în această fază a C.C.E., handbaliștii bucureșteni au avut o serie relativ ușoară: 38—23 și 38—18 cu **Duina Palonmano Triest,** 28—11 și 32—17 cu **H.B. Dudelange (Luxemburg),** 22—19 și 18—20 cu **Calpisa Alicante,** una din revelațiile acestei ediții, singura formație care le-a opus o dîrză rezistență. Cine va fi viitoarea adversară a echipei Steaua pe drumul — mult mai dificil, de acum înainte — spre obținerea prețiosului trofeu?

Alte trei echipe redutabile vizează în egală măsură participarea la finală. Una dintre acestea este campioana vest-germană **V.f.L. Gummersbach** (de patru ori cîștigătoare a trofeului). Învinși în „optimi" de Hapoel Rechovot cu 18—17 (cea mai mare surpriză a actualei ediții), după ce cîștigaseră meciul din deplasare cu 25—14, handbaliștii de la Gummersbach au dat mari emoții suporterilor lor și în partidele din „sferturi". Ei au întrecut pe teren propriu, la mare luptă, pe Slask Wroclaw (16—14) și nu puțini erau aceia care întrevedeau o victorie a polonezilor la mai mult de două goluri în retur. Dar, din nou, Gummersbach a jucat mai bine în deplasare, și-a asigurat din prima repriză un avantaj net (12—7), obținînd o nouă victorie cu 23—20. O altă semifinalistă este **KFUM Fredericia** (15—17 cu Borac Banja Luka, pe terenul acesteia, în finala de anul trecut), echipă care știe să folosească la maximum avantajul propriului teren. Danezii au eliminat pînă acum pe campioana Ungariei, Dozsa Debrețin (23—28 și 31—17) și pe cea a Cehoslovaciei, Ruda Hvezda Bratislava (25—17 și 25—23).

Cea mai puternică adversară pentru Steaua ar putea fi însă **Ț.S.K.A. Moscova,** singura formație neînvinsă în actuala ediție. Campioana U.R.S.S. a făcut proba evidentei sale valori într-o suită de partide de mare dificultate: 21—17 și 21—19 cu S.C. Leipzig, 26—23 și 21—16 cu Borac Banja Luka, 26—19 și 20—14 cu H.C. Ystad (Suedia) — anunțîndu-se ca principală favorită a competiției.

Dintre semifinalistele întrecerii (similare) feminine, trei echipe se prezintă cu șanse sporite: **Spartak Kiev** (de cinci ori cîștigătoare a C.C.E.): 10—13 și 13—8 cu Vasas Budapesta, **Radnicki Belgrad:** 18—11 și 12—10 cu Universitatea Timișoara și **S.C. Leipzig:** 17—14 și 13—9 cu Start Bratislava. A 4-a formație rămasă în cursă — **Vestar Oslo.** Dacă sorții nu le vor pune față în față chiar în turul următor, nu ar fi exclus să avem — ca și în 1970, 1972 și 1974 — o finală **Spartak Kiev — S.C. Leipzig.**

Trecînd la competiția masculină Cupa cupelor, să subliniem mai întîi eliminarea finaliștilor de anul trecut, **Balonmano Granollers** (Spania), cîștigătoarea primei ediții și **Grünweiss Dankersen** (R.F.G.). Spaniolii au cedat în fața lui **S.C. Magdeburg** (18—36 și 16—20), iar handbaliștii vest-germani au fost întrecuți de **M.A.I. Moscova** (24—19 la Dankersen, dar 14—21 la Moscova), echipă care a eliminat în primul tur și pe Dinamo București. Dintre celelalte două semifinaliste, **Partizan Bjelovar** și **Atletico Madrid,** prima ni se pare mai îndreptățită să joace un rol important în finalul întrecerii. În sfîrșit o luptă nu mai puțin echilibrată se întrevede și pentru desemnarea primei cîștigătoare a competiției feminine Cupa cupelor, trofeu la care candidează **Spartak Baku, T.S.C. Berlin, Csepel Budapesta** (a eliminat pe Zelezniciar Novi Sad cu 17—18 și 16—11) și **Odeva Hlohovec** (Cehoslovacia).

Adrian VASILIU

NOI EVOLUȚII ALE TENISMANILOR JUNIORI

În optimile de finală ale competiției internaționale de tenis pentru juniori „Turneul Prieteniei", care se desfășoară la Chorzow (Polonia), jucătorii români *Vintilă Tudor* și *Radu Hărnuțiu* au obținut victorii. V. Tudor l-a întrecut cu 6—1, 6—3 pe polonezul Ștefanski, iar R. Hărnuțiu a cîștigat cu 6—4, 6—4 partida susținută cu Kwasnecki (Polonia). Alte rezultate: Lendl (Cehoslovacia) — Mihailov (U.R.S.S.) 6—1, 6—0; Teterin (U.R.S.S.), — Bzojowski (Polonia) 6—0, 6—4; Arnold (R.D.G.) — Cihak (Cehoslovacia) 6—0, 6—2.

★

Selecționatele noastre, de juniore au evoluat la Beretyoujfalu (Ungaria) în compania reprezentativelor similare ale țării gazdă. În meciul formațiilor de junioare mari (17—18 ani), echipa României a întrecut pe cea a Ungariei cu 4—1 (Elena Popescu — Permay 2—6, 7—5, 6—3; Gabriela Dinu — Fodor 6—2, 6—2; Popescu — Fodor 4—6, 6—4, 3—6; Dinu — Permay 6—2, 6—2; Popescu, Dinu — Permay, Hamath 6—2, 7—6). În celelalte două întîlniri, gazdele au obținut victorii, astfel că pe totalul celor 15 partide disputate, scorul este favorabil reprezentativei Ungariei: 8—7.

ROSEMARIE ACKERMANN – 1,92 m PE TEREN ACOPERIT LA CLEVELAND

NEW YORK, 16 (Agerpres). — Circuitul atletic „indoor" din S.U.A. a continuat cu concursul disputat la Cleveland (Ohio), la startul căruia au fost prezenți numeroși campioni și recordmani europeni. Cu un rezultat excelent s-a încheiat proba feminină de săritură în înălțime, în cursul căreia recordmana mondială **Rosemarie Ackermann** (R.D. Germană) a obținut performanța de 1,92 m. În cursa masculină de 60 yarzi plat, americanul **Steve Riddick** l-a întrecut la sprint pe Eugen Ray (R.D. Germană) — ambii atleți fiind cronometrați cu același timp: 5,99. Irlandezul **Eamonn Coughlan** a terminat învingător în cursa de o milă, cu timpul de 4:04,69, iar **Willie Davenport** (S.U.A.) a trecut primul linia de sosire în proba de 60 yarzi garduri, cu 6,86.

Alte rezultate: **masculin:** 440 yarzi — Charlie Joseph 49,06; 1 000 yarzi — Don Paige 2:08,25; **feminin:** 60 yarzi plat — Carmen Rivers 6,83.

TURNEUL DE ȘAH DE LA MALAGA

MADRID 16 (Agerpres). — După 9 runde, în turneul de șah de la Malaga conduce marele maestru Larry Christiansen (SUA), cu 6,5 puncte, urmat de Robert Byrne (SUA) — 6 puncte, Florin Gheorghiu (România), Castro (Columbia), Garcia (Spania) — cîte 5,5 puncte, Victor Ciocâltea (România), Robatsch (Austria) — cîte 5 puncte, Tatai (Italia) și Piasetsky (Canada) — cîte 4,5 puncte etc.

Partidele din runda a 9-a s-au încheiat cu următoarele rezultate: Christiansen — Gheorghiu 1—0; Castro — Medina 1—0; Piasetsky — Ruiz 1—0; Garcia — Bellon 1—0; Hernandez — Ciocâltea remiză; Byrne — Pavlov remiză; Robatsch — Tatai remiză.

PE GHEAȚĂ ȘI PE ZĂPADĂ

Ț.S.K.A. MOSCOVA, LIDERA CAMPIONATULUI DE HOCHEI AL U.R.S.S.

În cadrul campionatului de hochei pe gheață al U.R.S.S., echipa Dinamo Moscova a învins cu 7—0 (3—0, 1—0, 3—0), pe Torpedo Gorki, iar Traktor Celiabinsk a pierdut cu 3—5 (2—2, 1—2, 0—1) partida susținută în deplasare cu Himik Voskresensk. Alte rezultate: Aripile Sovietelor Moscova — Dinamo Riga 2—6 (1—1, 0—2, 1—3); Kristal Saratov — Spartak Moscova 2—9 (2—1, 0—3, 0—5). În clasament continuă să conducă *Ț.S.K.A. Moscova* cu 49 p (din 29 de jocuri), urmată de *Dinamo Moscova* — 41 p (din 27 meciuri).

CONCURSUL DE PATINAJ VITEZĂ DE LA INZELL

A luat sfîrșit concursul de patinaj viteză de la Inzell. Competiția rezervată sprinterilor a fost cîștigată de americanul *Peter Muller* — 157,030 p, urmat de olandezul Jos Valentijn — 157,605 p. La multiatlon pe primul loc în clasament s-a situat olandezul Jan Bore — 170,429 p, secundat de vest-germanul Markus Eicher — 172,028 p. Iată rezultatele înregistrate în ziua a doua de concurs: 500 m (sprinteri) — Peter Muller 38,94 p; 5 000 m — Jan Bore 7:22,05.

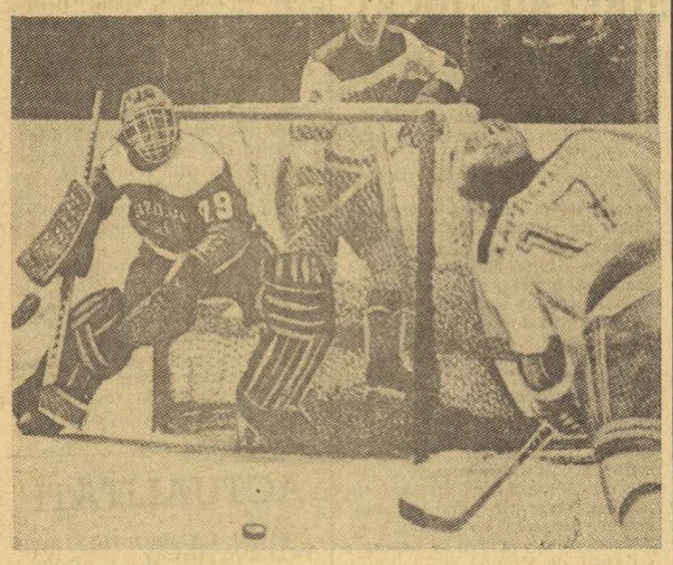

Fază din recentul derby al campionatului de hochei al U.R.S.S. (Ț.S.K.A. Moscova — Dinamo Moscova 5—2). Atacă hocheiștii de la Ț.S.K.A., prin Harlamov *(cu spatele).*

CAMPIONATE DE SCHI

La Oberwiesenthal s-au încheiat campionatele de schi-fond ale R.D. Germane. În ultima zi de concurs, *Veronika Schmidt* a cîștigat proba feminină de 5 km, cu timpul de 15:56,9, fiind urmată de Sigrun Krause — 16:04,2 și Barbara Petzold — 16:04,6.

În cursa masculină de 15 km, victoria a revenit lui *Gert-Dietmar Krause* cu 42:46,6, secundat de Jürgen Wolf — 43:28,4.

Proba feminină de slalom uriaș din cadrul campionatelor de schi ale S.U.A., care se desfășoară la Sun Valley (Idaho), a fost cîștigată de *Becki Dorsey,* cu timpul de 1:20,42. Pe locurile următoare s-au situat Viki Fleckenstein — 1:20,59 și Jamie Kurlander — 1:21,24. Pîrtia de concurs a măsurat 1 092 m și a fost jalonată cu 48 de porți.

La hochei juniori

ROMÂNIA — UNGARIA 6-4

La Miercurea Ciuc a avut loc aseară primul joc dintre echipele de hochei (juniori) ale României și Ungariei. La capătul unui meci echilibrat și de bună valoare tehnică, tinerii jucători români au obținut victoria cu scorul de 6—4 (3—2, 2—1, 1—1). Au marcat: **Tőke** (2), **Chiriță, Gherghișan, Szabo** și **Marcu** pentru formația română, respectiv **Terszek** (2), **Szabo** și **Farkas,** pentru oaspeți.

SPARTACHIADA DE IARNĂ A ARMATELOR PRIETENE

● TURNEUL DE HOCHEI A FOST CÎȘTIGAT DE DUKLA JIHLAVA ● GH. VOICU PE LOCUL 10 LA BIATLON ● PERFORMANȚE EXCELENTE LA SĂRITURI.

PRAGA, 16 (Agerpres). — Turneul de hochei din cadrul Spartachiadei de iarnă a armatelor prietene s-a încheiat la Liberec cu victoria formației cehoslovace **Dukla Jihlava,** care a întrecut în meciul decisiv cu scorul de 5—4 (2—1, 2—3, 1—0) formația **ȚSKA Moscova.** Golurile au fost marcate de **Havlicek (2), Novak, Vyborny, Holik,** respectiv **Mihailov (2), Țigankov** și **Petrov.**

Iată clasamentul final al competiției: **1. Dukla Jihlava** — 6 p; **2. ȚSKA Moscova** — 4 p; **3. Combinata Steaua — Dinamo București** — 2 p; **4. ȚSKA Sofia** — 0 p.

În meciul cu ȚSKA Sofia, scorul a fost de 4—1 (2—0, 2—0, 0—1), punctele hocheiștilor români fiind realizate de **V. Huțanu, Pisaru, Justinian** și **Tureanu.**

★

Proba de biatlon (20 km), desfășurată la Spindleruw Mlin, a revenit sovieticului **Nikolai Kruglov** — 1h10:57,0, urmat de coechipierul său A. Ușakov — 1h11:42,0. Dintre concurenții români cel mai bine s-a clasat **Gheorghe Voicu** (locul 10) cu timpul de 1h19:32,0.

Întrecerea de sărituri de la trambulină a fost cîștigată de **L. Skhoda** (Cehoslovacia) cu 255,9 puncte și două excelente sărituri de 114 m și 109,5 m.

ZIG-ZAG fotbalistic

PROGRESUL JUCĂTORILOR VIETNAMEZI

Echipa selecționată a cluburilor din R. S. Vietnam a întreprins recent un turneu în țara vecină, Laos. Întîlnirile au fost foarte disputate și specialiștii prezenți sînt de părere că (pe plan tehnic și tactic) nivelul jocului practicat de fotbaliștii vietnamezi este în continuu progres. Ultimul meci susținut în Laos a opus pe vietnamezi unei reprezentative a acestei țări. Rezultatul: 2—1 în favoarea oaspeților.

POMMERENKE, INDISPONIBIL CÎTEVA LUNI

Jürgen Pommerenke, unul dintre cei mai buni jucători ai echipei F. C. Magdeburg și ai reprezentativei R. D. Germane, și-a fracturat piciorul la antrenament. El nu va putea astfel să joace contra lui Juventus Torino în „Cupa U.E.F.A.", și nici cu reprezentativa țării sale, în preliminariile C.M., cu Malta.

„F.C. MÜLLER" CAUTĂ ADVERSARI...

În afara lui Gerd Müller, în campionatele vest-germane activează o sumedenie de alți jucători cu numele de Müller, deosebiți doar prin prenume. Revista de specialitate „Kicker—Sportmagazin" din Nürnberg a alcătuit o selecționată formată din „Mülleri". O reproducem și noi în așezarea 1—4—3—3, fiecare jucător purtînd doar prenumele și clubul din care face parte: **Manfred** (Nürnberg) — **Albert** (Bad Homburg), **Heribert** (Würzburg), **Ludwig** (Fürth), **Helmuth** (Eintracht Braunschweig) — **Gert** (Göttingen), **Hans** (Stuttgart), **Max** (Würzburg) — **Hans** (Tüttlingen), **Gerd** (Bayern München), **Dieter** (F. C. Köln).

Alcătuită în chip simbolic, „echipa Müller" nu a rămas doar pe hîrtie. Cititorii (cîți Müller or fi oare și printre ei?) doresc să o și vadă jucînd cu vreun F. C. Smith britanic sau F. C. Dupont din Franța...

410 MECIURI INTERNAȚIONALE

Renumitul club brazilian F. C. Santos trece, actualmente, printr-o criză. Echipa continuă însă să fie lideră, nu numai în Brazilia ci și în lumea întreagă, într-un singur domeniu: numărul țărilor în care a evoluat și cel al întîlnirilor internaționale. F. C. Santos a disputat primul meci internațional în 1954, în Argentina, atingînd, la ora actuală, un total de 410 jocuri internaționale. Clubul brazilian a evoluat pe toate continentele, iar numărul țărilor în care jucătorii de la Santos și-au etalat măiestria este de 58 !

PRUZZO — GRAZIANI, DOUĂ PORTRETE PARALELE

Roberto Pruzzo (Genova) și *Francesco Graziani* (Torino) sînt în prezent la egalitate pe lista golgeterilor campionatului italian (cu cîte 13 puncte marcate), luînd-o înaintea consacratului Pulici. Dacă Graziani este mai „bătrîn" și mai cunoscut în lumea „calcio"-ului, unde activează de șapte ani, Pruzzo poate fi considerat aproape un nou venit. El și-a demonstrat anul acesta, cu tărie, vocația de atacant central percutant. S-a născut lîngă Genova, la Crocefieschi, la 1 aprilie 1955. A jucat la o singură echipă, Genova, cunoscînd împreună cu ea și bucuria promovării în A, dar și tristețea retrogradării. A debutat în A (ca și Graziani) la 18 ani neîmpliniți. Timp de 19 etape în campionatul 1973—1974 nu a marcat deloc. Apetitul pentru goluri și reușitele i-au venit cînd Genova se afla în B și iată-l acum fruntaș printre marcatorii din A.

Graziani a văzut lumina zilei la Subiaco (Roma) la 16 decembrie 1952 și după ce a jucat trei ani la Arezzo în B (1970—1973), a trecut la Torino cu care anul trecut a cucerit și campionatul. Și-a demonstrat calitatea de „tunar" de abia în ultimele două ediții jucate sub culorile lui A.C. Torino.

Amîndoi s-au evidențiat în mod special în campionatul trecut cînd Graziani a primit „Fotbalistul de aur", trofeu care desemnează anual pe cel mai bun jucător al diviziei A, iar Pruzzo a fost răsplătit cu „Placheta de argint", decernată celui mai valoros fotbalist tînăr din divizia B.

TELEX ● TELEX ● TELEX ● TELEX ● TELEX

BASCHET ● La Liège, în meci retur pentru sferturile de finală ale competiției masculine „Cupa Koraci", Iugoplastika Split a învins cu 91—75 (43—32) formația locală Standard. Alte partide: B.C. Berck (Franța) — Dinamo Moscova 108—84 (46—45); B.C. Caen (Franța) — I.P.B. Roma 73—75 (37—28). ● În „Cupa Liliana Ronchetti": Spartak Moscova — C.S. Toulon (Franța) 131—42 (51—24).

CICLISM ● A 4-a etapă a Turului Andaluziei, Cordoba — Dos Hermanos a revenit lui Dietrich Thurau (R.F.G.) cronometrat pe 125 km cu timpul de 3 h 07:08.

FOTBAL ● Ieri, la Istanbul, în noua ediție a Cupei Balcanice interțări, echipa Turciei a întrecut cu scorul de 2—0 (0—0) reprezentativa Bulgariei. Au marcat Ali Kemal (min. 53) și Cemil (min. 55) ● La Kuala Lumpur: Indonezia — Steaua Roșie Belgrad 1—2 (0—0) ● În finala turneului de la Sarajevo: Velez Mostar — Polonia 3—0 (2—0)! Pentru locul 3: Ujpesti Dozsa — Sarajevo 8—1! ● În campionatul Angliei: Ipswich — Norwich 5—0. În fruntea clasamentului a trecut Ipswich cu 36 de puncte (24 de jocuri), urmată de F.C. Liverpool cu 35 p (26 j) și Manchester City 34 p (24 j) ● Olandezul Johan Cruyff (C.F. Barcelona) a fost suspendat pe trei etape, deoarece în partida C.F. Barcelona — Malaga, a fost eliminat.

LUPTE ● În continuarea turneului pe care-l întreprinde în Polonia, reprezentativa de lupte libere a S.U.A. a susținut a treia întîlnire amicală cu selecționata țării gazdă. Meciul s-a disputat la Varșovia și s-a încheiat cu scorul de 6—2 în favoarea luptătorilor americani.

TENIS ● La Toronto a început al 5-lea turneu din cadrul circuitului W.C.T. Primele rezultate: Laver — Fibak 6—0, 6—3; Dibbs — Cox 7—6, 7—5; Rosewall — V. Amritraj 5—7, 6—3, 6—3; Stockton — Power 6—3, 7—5. ● La San José (California): Hrebec — Ruffels 7—5, 5—7, 7—5; Pattison — Kronk 7—6, 6—4; Norberg — Riessen 6—7, 6—2, 6—2; Cano — Kuki 6—3, 6—3. ● În tradiționalul turneu pentru echipe de tineret (sub 21 ani) de la Torquay (Anglia) s-au înregistrat rezultatele: S.U.A. — Italia 2—1, R.F.G. — Spania 3—0; Italia — Anglia 2—1; R.F.G. — Olanda 3—0; Franța — Spania 2—1. ● S-au încheiat meciurile din grupele preliminare ale campionatului european pe teren acoperit. În finală, care se va disputa tur-retur (10 și 13 martie), se întîlnesc reprezentativele Suediei și R.F. Germania. Pentru locul 3, joacă Ungaria și Anglia ● Partidele disputate în ziua a doua a turneului feminin de la Los Angeles s-au soldat cu următoarele rezultate: Evert — J. Newberry 6—1, 6—3; Navratilova — Vermaak 6—4, 7—5; Harter — Florența Mihai 6—3, 6—1; Court — Tomanova 6—1, 6—3; Casals — Bentzer 6—1, 6—3; Stove — Stratton 7—5, 6—4.

„FORMULARE DE SPORTIVITATE"

În trecutul nu prea îndepărtat, suporterii echipelor engleze veniți pe continent să asiste la meciurile formațiilor lor favorite s-au pretat la acte de violență.

Se pare că forurile engleze au luat măsuri energice împotriva unor asemenea acțiuni. Un prim pas în această direcție l-a făcut clubul Southampton, calificat în sferturile de finală ale Cupei cupelor, care, la 2 martie, urmează să joace la Bruxelles cu renumita echipă S. C. Anderlecht. Clubul englez a făcut cunoscut suporterilor săi că pot face deplasarea la Bruxelles, numai în cazul în care semnează „un formular de sportivitate". Textul care urmează să fie semnat de suporter cuprinde, printre altele, identitatea, profesia sa și următoarea frază: **„Mă oblig să am o comportare sportivă, înaintea, în timpul și după meciul echipei mele favorite, Southampton, de a încuraja în spiritul fair-play-ului băieții care susțin partida cu Anderlecht, și mă angajez să am în timpul deplasării o comportare civilizată".**

CAMPIONATUL „ȚĂRII CU 1 000 DE LACURI"

În campionatul Finlandei, încheiat în decembrie trecut, lupta pentru titlu a fost echilibrată și s-a decis abia în ultima etapă, K.U.P.S. Kuopio și H. J. K. Helsinki au terminat la egalitate (0—0), așa încît cunoscuta echipă Valkeakoski, fostă campioană, s-a clasat pe locul 2, după **K. U. P. S. Kuopio.**

În ceea ce privește numărul spectatorilor prezenți la meciuri, se poate spune că el este relativ mic: recordul a fost înregistrat la partida dintre Valkeakoski — K. U. P. S. (31 000 bilete vîndute), în timp ce în orașul Mikkeli, cele 22 de întîlniri ale celor două echipe din campionat au fost urmărite în total doar de 13 465 spectatori! Să iubească spectatorii din acest oraș mai mult schiul, hocheiul, atletismul, decît fotbalul? Foarte posibil...

Redacția și administrația: București, str. V. Conta 16, tel. centrală 11.10.05; secția coresp. 11.51.09; interurban 437; telex: 10 350 romsp r. Tiparul: I. P. „Informația" 10 363. Pentru străinătate, abonamente prin ILEXIM. Departamentul export-import presă. P.O. Box 136—137, telex 11226, București str. 13 Decembrie nr. 3.

R. 1.

PROLETARI DIN TOATE ȚĂRILE, UNIȚI-VĂ!

Sportul

ZIAR AL CONSILIULUI NAȚIONAL PENTRU EDUCAȚIE FIZICĂ ȘI SPORT

ANUL XXXIII — Nr. 8480 | 4 PAGINI — 30 BANI | VINERI 18 FEBRUARIE 1977

TOVARĂȘUL NICOLAE CEAUȘESCU
A PARTICIPAT IERI LA PRIMA CONSFĂTUIRE PE ȚARĂ ÎN PROBLEMELE CONTROLULUI OAMENILOR MUNCII

Tovarășul Nicolae Ceaușescu, secretar general al Partidului Comunist Român, președintele Republicii Socialiste România, președintele Frontului Unității Socialiste, a participat, joi dimineață, la lucrările primei consfătuiri pe țară privind activitatea de control al oamenilor muncii.

La intrarea în sală, tovarășul Nicolae Ceaușescu, ceilalți tovarăși din conducerea partidului și statului au fost întîmpinați cu însuflețite aplauze, ovații și urale. S-a scandat îndelung „Ceaușescu-P.C.R.".

Împreună cu secretarul general al partidului, în prezidiu au luat loc tovarășul Manea Mănescu, tovarășa Elena Ceaușescu, tovarășii Emil Bobu, Cornel Burtică, Gheorghe Cioară, Ion Dincă, Emil Drăgănescu, Janos Fazekas, Ion Ioniță, Petre Lupu, Gheorghe Oprea, Gheorghe Pană, Ion Pățan, Dumitru Popescu, Gheorghe Rădulescu, Leonte Răutu, Iosif Uglar, Ilie Verdeț, Ștefan Voitec, Iosif Banc, Mihai Dalea, membri ai Biroului Executiv și Consiliului Național al Frontului Unității Socialiste, conducători ai organizațiilor de masă și obștești, reprezentanți ai consiliilor oamenilor muncii ale naționalităților conlocuitoare, activiști de partid, membri ai echipelor de control ale oamenilor muncii.

Consfătuirea reunește, în sala Radiodifuziunii române, membri ai echipelor de control ale oamenilor muncii din toate domeniile de activitate din întreaga țară, conducători de unități economice și sociale, activiști de partid și de stat, reprezentanți ai consiliilor locale ale Frontului Unității Socialiste și ai organizațiilor de masă și obștești componente ale F.U.S.

Din însărcinarea Comitetului Central al Partidului Comunist Român și a Consiliului Național al Frontului Unității Socialiste, tovarășul Mihai Dalea, membru supleant al Comitetului Politic Executiv al C.C. al P.C.R., vicepreședinte al Consiliului Național al F.U.S., a deschis lucrările.

Participanții au adoptat apoi următoarea ordine de zi a Consfătuirii :

1. Raport cu privire la activitatea de control obștesc.

2. Propuneri cu privire la îmbunătățirea unor prevederi ale Legii nr. 6/1972.

Lucrările Consfătuirii se vor desfășura timp de două zile, în plen și pe comisii, dîndu-se astfel posibilitatea unei largi participări la dezbaterea aprofundată a activității din toate domeniile controlului oamenilor muncii.

Într-o atmosferă de puternic entuziasm, a luat cuvîntul tovarășul NICOLAE CEAUȘESCU.

Cuvîntarea secretarului general al partidului a fost urmărită cu deosebită atenție și interes, cu deplină aprobare și satisfacție, ea fiind, în repetate rînduri, subliniată cu îndelungi aplauze.

În timpul cuvîntării cît și la încheierea ei au răsunat, minute în șir, ovații și urale pentru partid și secretarul său general, pentru România socialistă, pentru minunatul nostru popor. S-a scandat cu înflăcărare „Ceaușescu-P.C.R.", „Ceaușescu și poporul".

Lucrările Consfătuirii au continuat după-amiază în comisii și vor fi reluate azi în plen.

La Întreprinderea de ace de tricotat București, *unde femeile reprezintă circa 70 la sută din totalul angajaților, se desfășoară o frumoasă și susținută activitate sportivă. Muncitoarele de aici joacă handbal, tenis de masă, fac atletism (pe baze destul de depărtate de unitatea lor : Olimpia, Timpuri Noi, Titanii), apreciază gimnastica la locul de muncă care se practică în unele secții. Fără îndoială, pasiunea principală rămîne însă handbalul. Echipa muncitoarelor de aici joacă în campionatul Capitalei, la categoria „Onoare", iar o altă, un fel de pepinieră a celei amintite, în campionatul de sector.*

În imaginea surprinsă de fotoreporterul nostru Dragoș Neagu, *o fază dintr-un meci jucat în cadrul unei competiții dotate cu „Cupa Independenței" între echipele* Unirea *(Întreprinderea de ace de tricotat București) și* Fulgerul *(Întreprinderea de construcții).*

Din cauza condițiilor meteorologice nefavorabile

C.E. DE BOB NU VOR MAI AVEA LOC LA SINAIA

Scăderea temperaturii intervenită în noaptea de marți spre miercuri s-a dovedit trecătoare. Ieri dimineață la Sinaia, mercurul termometrelor se mai menținea la o limită acceptabilă (minus 3 grade), dar către ora prînzului el a urcat peste zero grade. Mai mult chiar, o ploaie densă (și care se anunța de lungă durată) se așternuse asupra orașului și chiar mai sus, adică acolo unde este amenajată pista de bob.

În aceste condiții, Juriul internațional și Comisia de organizare a Campionatelor europene de bob (care trebuiau să înceapă mîine dimineață) au hotărît ca acestea să nu se mai desfășoare pe pista din Sinaia. După convorbirile telefonice care vor avea loc vineri cu Federația internațională de bob și tobogganing, se va stabili dacă întrecerile Campionatelor europene vor mai avea loc anul acesta (pe o pistă din altă țară) sau vor fi anulate. Cazuri de nedisputare a C.E. s-au mai înregistrat în anii 1965, 1966 (bob 4), 1974 și 1975 (bob 2 și bob 4).

DIRECȚIILE PRIORITARE PENTRU ATINGEREA NIVELULUI PERFORMANȚELOR MONDIALE

Radiografia atletismului
CONCLUZII LA ANCHETA NOASTRĂ

Ca oricare altă radiografie, și cea a atletismului nostru, pe care am prezentat-o în ultimele zile, cu realizările dar mai ales cu lipsurile sale, a oferit — credem — posibilitatea unei citiri exacte a situației generale — la suprafață și chiar și în profunzime — a atletismului românesc în anii ultimului ciclu olimpic, început imediat după München, cu atîtea speranțe și încheiat la Montreal, așa cum se cunoaște...

Atletismul este, indiscutabil, o ramură sportivă dificilă, în care creșterea unui campion autentic este anevoioasă și necesită, de regulă, o lungă perioadă de timp și eforturi însemnate. *Faptul că în acest ultim ciclu olimpic preocupările unora au fost canalizate aproape exclusiv către pregătirea atleților fruntași, susceptibili a fi selecționați pentru J.O., nu-și găsește nici o justificare pentru scăderea interesului celor mai mulți dintre tehnicieni față de continua selecționare și pregătire a elementelor tinere, copii și juniori.* În această privință a apărut elocvent faptul că în ultimii ani activitatea desfășurată cu copiii și juniorii s-a aflat în regres. Desfășurarea diferitelor campionate naționale, a altor concursuri interne și internaționale, este o dovadă în această privință.

Pe de altă parte J.O. de la Montreal au demonstrat *o anumită criză a elementelor de mare valoare*, majoritatea atleților noștri olimpici avînd o evoluție departe de așteptări, departe de promisiuni și mai ales de prestațiile anterioare. Dacă atleții noștri ar fi repetat la Montreal, cele mai bune performanțe realizate în săptămînile dinaintea întrecerilor olimpice și nu mai mult ! — bilanțul participării lor ar fi fost cu totul altul. Spre exemplificare : Natalia Mărășescu 4:04,4 (s-a clștigat cu 4:05,48), Maricica Puică 4:03,1 (locul III 4:06,09), Cornelia Popa 1,93 m (locul I — 1,93 m), Doina Spînu 6,60 m (locul III — 6,60 m), Argentina Menis 67,97 m (locul II — 67,30 m) etc.

★

Desigur, un sportiv mare poate apărea și accidental, dar cel mai posibil este ca el să apară ca *o emanație a unei mase largi de practicanți*, ca vîrf al unui sistem piramidal cu o mare suprafață de susținere. Or, deficiențele atletismului românesc încep chiar *la baza structurii sale*, de la temelii. Neajunsurile la eșaloanele superioare — pe diferite trepte — pot fi de concepție, de atitudine sau de altă natură, mergînd pînă la nivelul pregătirii de finețe pentru marea performanță, cum a fost cazul J.O. '76, dar credem că ele reprezintă în primul rînd EFECTE ale deficiențelor de la bază.

Baza atletismului nostru — de fapt a întregului nostru sport, fiindcă, indiferent de ramură, la început vom găsi tot atletismul — trebuia să o reprezinte ȘCOALA. Iar cuvîntul *bază* trebuie acceptat în înțelesul său strict. Dezvoltarea calităților fizice — pe care le găsim exprimate direct în performanța atletică — exercițiile de „școală" (a alergării, a săriturii, a aruncării), formarea unei educații atletice, începerea pregătirii atletice — toate acestea trebuie realizate în primii ani de școală, la cele mai fragede vîrste. Rezolvarea acestei probleme este esențială, căci ea condiționează toate laturile — în primul rînd pe cele tehnice, dar nu numai pe acestea — de care depinde progresul acestei discipline.

Asigurarea unei pregătiri atletice corespunzătoare la nivelul marii mase de elevi, de vîrstă școlară mică și medie, creează premisele unei susținute *activități sportive de masă*, indiferent de orientarea profesională ulterioară a tînărului. Se formează, astfel, o puternică *bază de selecție* pentru activitatea atletică de performanță. Teoretic, în mod ideal, fiecare clasă ar trebui să fie o clasă de atletism, pentru că la etapa inițierii oricare profesor de educație fizică poate rezolva problemele pregătirii atletice. Selecția, proces determinant în obținerea rezultatului final, s-ar putea realiza firesc, fără acțiuni de campanie, trecerea la activitatea de performanță în secțiile asociațiilor, cluburilor sau a unităților specializate, ar fi un flux continuu. Bineînțeles, cu condiția unei strînse colaborări între profesorii din școlile de bază și tehnicienii specializați, angajați pe drumul performanței.

Așa cum la bază *rolul hotărîtor îl au profesorii de educație fizică*, în activitatea ulterioară elementul determinant îl constituie *antrenorul, cadrul de specialitate*. Atletismul nostru nu duce lipsă de tehnicieni, unii chiar de renume. Nu este însă mai puțin adevărat că prea puțini dintre ei sînt implicați — la această oră — în efortul de dezvoltare a atletismului nostru. Există antrenori, există secții sau unități întregi în dreptul cărora de multă vreme, bilanțurile nu pot arăta mai nimic ! Unde este atunci pasiunea, dragostea pentru meseria aleasă ? Iată de ce concluzia care se desprinde este doar una și cît se poate de clară : *cauza principală a neîmplinirilor atletismului nostru rezidă în activitatea desfășurată de cei care lucrează în acest sport, în*

(Continuare în pag. a 3-a)

LA „ARGEȘEANA" PITEȘTI, SPORT FEMININ
PREOCUPĂRI REMARCABILE, DAR NU ÎN TOATE DIRECȚIILE DE ACTIVITATE

În sfera preocupărilor C.M.E.F.S. Pitești, problema angrenării elementului feminin în practicarea sistematică a exercițiilor fizice și sportului ocupă un loc de frunte, dovadă fiind rezultatele bune obținute în ultima vreme pe această linie. Într-o serie întreagă de întreprinderi, ca și în cooperație, se acționează eficient pentru ca femeile să participe cu plăcere la activitatea sportivă. De asemenea, este de remarcat atenția sporită pentru cuprinderea elevelor în practicarea exercițiilor fizice și a sportului.

Pentru a avea o imagine concretă despre această activitate de angrenare a elementului feminin în practicarea exercițiilor fizice, am întreprins o anchetă la moderna fabrică de stofe Argeșeana, unde femeile reprezintă majoritatea.

Toate femeile sînt membre ale asociației sportive !

Datorită faptului că, pornind de la conducerea fabricii (director general — ing. **Mathilde Gündesch**, secretarul organizației de bază — **Elena Tudor**, președintele sindicatului — **Ana Hanea**) și pînă la șefii de secții, toată lumea înconjoară activitatea sportivă cu interes, rezultatele bune au fost obținute relativ repede.

Secretara asociației ne-a spus că primul punct cîștigat a fost înscrierea tuturor femeilor din întreprindere în asociația sportivă, lucru realizat fără eforturi, pentru că absolut toate iubesc sportul și îi dedică multă pasiune.

Gimnastica la locul de muncă a devenit o obișnuință, un moment nu numai apreciat drept folositor, ci și agreat. Iar cînd se mai întîmplă (și se mai întîmplă !...) ca într-o secție sau alta, prinse cu treaba, muncitoarele să „sară" peste gimnastică, lucrul acesta se simte imediat.

În aproape toate secțiile, alături de panourile pe care sînt înscrise angajamentele de plan, pot fi văzute îndemnuri și recomandări pentru practicarea sportului. Am copiat cele scrise pe un asemenea panou, în secția „Repasat" : **„Femeile care practică sistematic exercițiile fizice și sportul sînt mai sănătoase, mai active, se pot bucura mai mult de viață, prelungindu-și tinerețea ! Gimnastica la locul de muncă ajută la păstrarea sănătății, la ridicarea continuă a capacității de muncă și creează obișnuința de a practica diferite forme ale educației fizice".**

Opinii despre gimnastica la locul de muncă

Pentru că tot ne aflam într-o secție, am inceput ancheta noastră stînd de vorbă cu cîteva femei de acolo. Cea dintîi a fost repasatoarea **ELENA MINCU**, instructoarea sportivă a schimbului său, cea care conduce gimnastica la locul de muncă : **„În fiecare zi, toate fetele noastre așteaptă cu plăcere minutele de gimnastică. Îmi dau silința să găsesc mereu cîte un exercițiu nou, care să le stimuleze și mai mult atenția și, firește, să le placă".**

Iată și alte cîteva opinii, legate atît de gimnastica la locul de muncă, cît și de activitatea sportivă de masă, în general :

ELENA OPRESCU (ajutor de maistru) : „Eu personal sînt o iubitoare a sportului și îl practic cu plăcere ori de cîte ori am posibilitatea s-o fac. Gimnastica noastră zilnică este un tonic excelent și cred că ar trebui extinsă în toate secțiile fabricii".

MINODORA POPESCU (ajutor de maistru) : „Dacă se întîmplă să nu facem cele cîteva minute de gimnastică mă simt foarte obosită. Cred că fără gimnastică secția noastră nu s-ar mai putea număra printre fruntașele fabricii".

ELENA GINGAR (ajutor de maistru) : „Deși n-am fost o sportivă convinsă, mă număr acum printre cele mai înfocate susținătoare ale exercițiilor practicate aici, la locul de muncă, exerciții care ne ajută foarte mult, care ne sînt de real folos. Și asta nu numai în producție, ci și în general, pentru sănătatea noastră".

În activitatea sportivă de masă se poate realiza mai mult !

Opinii la fel de favorabile practicării exercițiilor fizice au avut și alte muncitoare, printre care le vom aminti pe **Rada Ene**, din secția Repasat și **Zoica Ionescu**, din secția Finisaj.

Discutînd cu secretara asociației sportive, **Anișoara Fuiorea**, am notat și faptul că activitatea de masă, organizată în afara orelor de producție, se bucură, de asemenea, de o largă adeziune din partea femeilor din fabrică. Secțiile **Filatură, Țesătorie** și **Finisaj** au echipe bune de handbal — sportul cel mai iubit aici, la „Argeșeana", dovadă și poziția bună ocupată în Divizia B de echipa întreprinderii — iar la întrecerile de tenis de masă, tenis de cîmp și șah, listele de înscriere sînt întotdeauna bogate.

Totuși, după părerea noastră, se pare că asociația organizează încă prea puține competiții cu caracter de masă și nu popularizează îndeajuns întrecerile sportive interșecții. Un interes insuficient este arătat și față de participarea la competițiile centrale de masă, unde — după cum ne spunea interlocutoarea noastră — **„participă atîtea tinere cîte ni se cer".** Cu alte cuvinte treaba se face doar de dragul îndeplinirii sarcinilor cifrice ?!...

În fine, pentru că în fabrică lucrează și un însemnat număr de bărbați, ne-am interesat în mod firesc și de ce posibilități au ei atunci cînd doresc să facă sport. Secretara asociației a exclamat : **„Nu i-am uitat nici pe ei ! Avem**

Horia ALEXANDRESCU

(Continuare în pag. a 2-a)

Ieri, în C. C. E. la baschet feminin,

I.E.F.S. — AKADEMIK SOFIA 83-89 (38-43)

După șapte minute de joc echilibrat (scor 10—10), I.E.F.S. s-a desprins pînă la 12 puncte (35—23 în min. 14) de Akademik Sofia în partida desfășurată ieri seară, în sala Floreasca, în cadrul sferturilor de finală ale C.C.E. la baschet feminin. Apoi, oaspetele au trecut de la apărarea „în zonă" la „om la om", fapt care le-a surprins pe studentele bucureștence și a determinat schimbarea radicală a raportului de forțe și a... scorului. Akademik a egalat în min. 18 (35—35) și în continuare a luat conducerea, ajungînd ca în min. 29 să aibă un avans de 16 puncte (66—50). Presignul aplicat de I.E.F.S. s-a dovedit în minutele următoare util, diferența scăzînd minut de minut, dar nu suficient pentru a „întoarce" rezultatul, favorabil echipei Akademik — 89—83 (43—38) — care a acționat mai simplu și mai eficace, înscriind cu precizie de la semidistanță, distanță și de sub coș, ceea ce, din păcate, nu au făcut baschetbalistele de la I.E.F.S. Acestea au dovedit carențe în apărare (pînă în finalul meciului), dar mai cu seamă în acțiunile ofensive, pe care le-au ratat de prea multe ori.

Au înscris : **Giurea** 18, **Mihalik** 16, **Portik** 15, **Simionescu** 14, **Duțu** 12, **Basarabia** 8 pentru I.E.F.S., respectiv **Evtimova** 25, **Mihailova** 20, **Spasova-Iordanova** 9, **Makarieva** 16, **Stoianova** 10, **Vasilieva** 2, **Gurova** 1, **Iankova** 6. Au arbitrat **B. Cseresznyes** (Ungaria) și **H. Zeb** (R. D. Germană). **(D. St.).**

● La Praga, **Sparta — GEAS Sesto San Giovani** 82—62 (40-37)

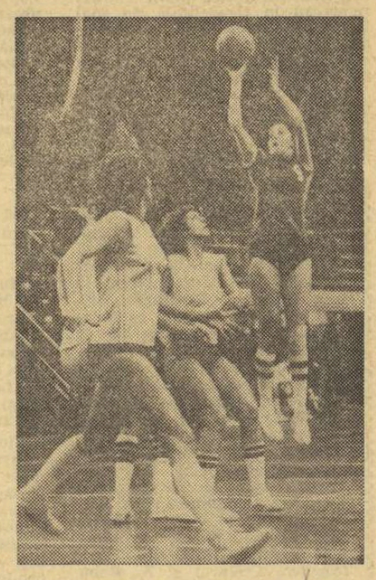

Înscrie Ștefania Basarabia, *ieri jucătoare de bază în repriza secundă*
Foto : Dragoș NEAGU

Lotul național de fotbal s-a întors ieri din Franța

JUCĂTORII ÎNCEP SĂ REALIZEZE UN REMARCABIL SPIRIT DE ECHIPĂ
INTERVIU CU ANTRENORUL ȘTEFAN COVACI

Ideea din titlu ar fi principalul cîștig de pe urma turneului lotului reprezentativ de fotbal în Franța. Antrenorul **Ștefan Covaci** explică : „În 1976 nu prea a existat așa ceva. Acum am avut timp. Din acest punct de vedere, Poiana Brașov, Timișoara și... Franța au fost perioade deosebit de fertile. Băieții s-au împrietenit mai mult. Cred că, după multă vreme, dorința de a face ceva pentru echipa națională e mai puternică, din nou, decît rivalitățile de club. În acest sens, s-a realizat un început bun".

— Care ar fi, după dv., bilanțul tehnic al turneului ?

— La capitolul muncă ar fi fost cu neputință o mai mare normă de efort. Afirmația e valabilă pentru toate cele 40 de zile. Timp de 17 zile, în Franța, băieții au văzut două filme și s-au plimbat 2—3 ore pe malul Mediteranei, într-o după-amiază. În rest, nu a existat nici un moment de respiro. Cred că asta spune totul, mai ales cînd ai 25 de ani... A fost, cu alte cuvinte, o disciplină spartană, remarcată, de altfel, de mulți francezi. Cineva, la Nisa, pare-mi-se, a făcut o observație : „Aveți o echipă prea cuminte". I-am răspuns : „Să nu uitam că nouă dintre componenții lotului sînt oameni tineri, cu copii acasă". Dar n-am putut evita gîndul că, într-adevăr, echipa e, uneori, prea rezervată, ceea ce se vede, din păcate și pe teren.

Platini *(10)* și Grigore, *într-un veritabil dans. (O fază din jocul de la Bordeaux)*
Foto : A. LANDRAIN

— Ceva despre condițiile turneului...

— Foarte bune. Mare, climă adecvată, aerosoli, regim alimentar cu multe vitamine, terenuri uscate (excepting „Bordeaux"-ul) și totul departe de zgomotul coastei franceze. Sper ca acest turneu să rodească mai mult decît unele „ieșiri" improvizate din timpul iernii.

— Ce ne puteți spune despre mult discutata problemă a pregătirii fizice ?

— Am epuizat, cred, toate mijloacele. Fotbalul cere, din ce în ce mai mult, niște tehnicieni dornici de călire. A fost necesară, cu alte cuvinte, o pregătire complexă. Deseori invocatul pericol al subminării jocului în sala de forță sau prin sprinturile atletice este, pînă la urmă, o formă de șuetă în cafeneaua fotbalistică de altă dată.

— Ce note ați acorda jucătorilor după cele trei meciuri din Franța ?

— Nu prea sînt eu totdeauna de acord cu notele, dar fie. Iordache 8 (Cristian 7) — Cheran 7, Sameș 8, Sătmăreanu II 8, Vigu 7 — Dumitru 8, Mulțescu 6 (Balaci 6), Bölöni 6 — Troi 7, D. Georgescu 8, Zamfir 9 (în ciuda startului foarte timid de la Bordeaux). Deci, avem o serie de confirmări (majoritatea), avem doi jucători (Zamfir și Sameș) peste nivelul obișnuit, avem și trei jucători (cei doi „B" de la mijloc, plus Mulțescu) care n-au prea ținut pasul.

— Ați reflectat asupra cauzelor ?

— Cred că Mulțescu și Bölöni au acuzat plusul de efort din cadrul pregătirii la lot. Am impresia că la club lucrează mai puțin. În ceea ce îl privește pe Balaci, el are nevoie de o fortificare psihică. Deocamdată, este suficient să greșească o dată sau de două ori, la start, pentru ca seria să continue, inexplicabil pentru talentul său.

— Cum apreciați calitatea adversarilor și pe aceea a „replicilor" ?

— Adversari buni, fără menajamente. Chiar dacă s-a jucat marți, n-am avut niciodată în față jucă-

Ioan CHIRILĂ

(Continuare în pag. a 3-a)

FINALELE UNOR IMPORTANTE COMPETIȚII SPORTIVE DE MASĂ

Sfîrșitul acestei săptămîni este marcat din nou de competiții de masă cu finale republicane rezervate pionierilor, școlarilor, tineretului din mediul rural și militarilor.

● Prima, programată în zilele de 19 și 20 februarie la *Băile Harghita*, este cea de *săniuțe* dotată cu *„Cupa Independenței"*, organizată pentru pionieri și școlari pînă la 14 ani de către C.N.O.P., C.N.E.F.S. și Ministerul Educației și Învățămîntului. Vor lua parte 80 de concurenți, campionii județelor și ai municipiului București (băieți și fete). Finala se va desfășura pe aceleași pîrtii pe care a avut loc, săptămîna trecută, ultimul act al „Săniuței de argint". Dar, se speră, în condiții mult mai bune, ținînd seama că în ultimele zile ninsori abundente au căzut în întregul județ Harghita, iar temperatura este în scădere, atingînd valori mult apropiate de cea specifică climatului zonei. Sistemul de concurs : cîte două manșe atît pentru băieți cît și pentru fete.

● În organizarea C.C. al U.T.C., C.N.E.F.S. și Ministerului Educației și Învățămîntului, elevii (14—19 ani) din școlile de toate gradele vor fi prezenți la finalele competiției republicane de schi, dotate cu *„Cupa U.T.C."*, programate tot în zilele de 19 și 20 februarie în stațiunea *Păltiniș — Sibiu*. Participă 200 de băieți și fete. În prima zi, dimineața, pe pîrtia de sub teleferic vor avea loc cele două manșe de slalom, iar după-amiază este programat fondul (fetele — 3 km, băieții — 5 km) pe pîrtia Oncești. A doua zi, demonstrații efectuate de primii 10 la slalom și fond precum și de fruntași ai schiului din municipiul și județul Sibiu.

● Duminică, la *Predeal*, un eveniment deosebit în activitatea sportivă de masă — festivitatea de deschidere a *Spartachiadei militare de iarnă*, etapa finală. Cu acest prilej sînt programate o serie de demonstrații sportive. Competiția se va desfășura pe tot parcursul săptămînii viitoare și ea va cuprinde probe de slalom, coborîre, fond, ștafetă etc.

● În fine, în zilele de 22 și 23 februarie, tinerii din mediul rural, practicanți ai schiului, se vor întrece tot în stațiunea Păltiniș — Sibiu, cu prilejul finalelor *„Cupei U.T.C."*, pe aceleași pîrtii ca și elevii. La finale, organizate de C.C. al U.T.C., C.N.E.F.S. și U.N.C.A.P., vor fi prezenți aproximativ 200 de concurenți specializați în slalom și fond. Este vorba de ultimul act al unei întreceri care la prima etapă a polarizat atenția a mii de tineri și tinere din mediul rural, și a demonstrat afinități reale față de cel mai popular sport al sezonului alb.

H. C. MINAUR BAIA MARE — SELECȚIONATA BULGARIEI 33-29 (16-12) ÎN MECI INTERNAȚIONAL AMICAL DE HANDBAL

Joi după-amiază, în Sala sporturilor din Baia Mare, în fața a peste 1 500 spectatori formația locală H.C. Minaur a jucat cu Selecționata Bulgariei, care întreprinde un turneu în țara noastră. A fost un meci frumos, de bun nivel tehnic, în care băimărenii au condus tot timpul cu 4—5 goluri și au obținut victoria cu 33—29 (16—12). Cele mai multe puncte le-au înscris : **Mironiuc** 7 (a ratat și 3 lovituri de la 7 m), **Palko** 6, **Ignătescu** și **Răzor** cîte 5 pentru H. C. Minaur, respectiv, **Azadjov** 7, **Toskizov** 6 și **Genev** 4. Vineri va avea loc revanșa. **(V. SĂSĂRANU — coresp.)**

În turneul internațional de handbal-junioare, de la Lublin

ROMÂNIA - R.D. GERMANĂ 18-16

VARȘOVIA, 17 (prin telefon). În ultima zi a turneului internațional de handbal-junioare, desfășurat la Lublin, **reprezentativa României a întrecut-o pe cea a R.D. Germane cu 18—16 (11—11).** În celălalt meci, o surpriză: **Iugoslavia — Polonia 17—16 (11—7).**

Acest turneu, pregătitor pentru campionatul mondial (18—25 martie, în România), a scos în evidență echilibrul valoric existent între multe dintre viitoarele competitoare la primul C.M. de junioare. Astfel, primele trei clasate — selecționatele Poloniei, Iugoslaviei și României — se află la egalitate de victorii (2), ierarhia fiind decisă de golaveraj și, în cazul primelor două locuri, chiar de un al treilea element: numărul golurilor primite! Iată, de altfel, cum arată clasamentul final:

1. Polonia 2 v (48—45), 2. Iugoslavia 2 v (50—47), 3. România 2 v (48—47), 4. R.D. Germană 0 v.

Reprezentativa țării noastre a cîștigat meciurile cu Iugoslavia (16—15) și R.D. Germană (18—16) și a pierdut partida cu Polonia (14—16). În ansamblu, prestația jucătoarelor noastre poate fi apreciată ca satisfăcătoare. Desigur, problema îmbunătățirii sistemului defensiv continuă să se afle pe primul plan. Dacă atacul s-a dovedit productiv (48 de goluri), apărarea a fost ușor penetrabilă.

START ÎN RETURUL DIVIZIEI A LA POPICE

După o vacanță binemeritată, la sfîrșitul acestei săptămîni se reiau întrecerile campionatului Diviziei A la popice odată cu disputarea etapei a X-a (prima din retur). Cele 40 de formații participante la competiție au folosit intens această pauză pentru a avea o comportare cît mai bună în a doua parte, decisivă, a campionatelor. Majoritatea divizionarelor au promovat noi juniori în loturi, pentru a face față clauzei regulamentului care prevede folosirea a cel puțin doi juniori (tineri sub 23 de ani, cît e limita junioratului la popice) în partidele oficiale.

NOUTĂȚI DE LA ECHIPE

● La **RAPID BUCUREȘTI**, după cum ne spunea antrenorul **T. Buzea**, au rămas doar trei senioare în tot lotul. Recent, două dintre jucătoarele de bază, Maria Popescu și Elena Irod, au părăsit formația feroviară, retrăgîndu-se din activitatea sportivă. În retur, lotul de bază va fi format din 9 junioare și trei senioare: Vasilica Pințea (care a ocupat locul doi acum cîteva zile la „Cupa Polar", în Suedia), Alexandrina Navon și Angela Matei. Dintre junioare cele mai bine pregătite la ora actuală sînt Elena Vasile (la Galați, în „Cupa Voința" a obținut un valoros 460 p d) și Adriana Ribu.

● Din echipa campioană și cîștigătoare a C.C.E. pe 1976, la bărbați, **CONSTRUCTORUL GALAȚI** (care ocupă locul 5 cu 12 p în seria Sud), va lipsi, în retur, Ilie Băiaș — campion mondial la perechi — nefiind încă restabilit după accidentul suferit astă iarnă. Este probabilă întărirea formației gălățene cu veteranul Victor Ivan, care pregătește echipa feminină Voința Galați.

● **AURUL BAIA MARE**, unul dintre cele mai bune sexteturi masculine din seria Nord, a avut o vacanță foarte activă, susținînd numeroase jocuri de verificare atît pe arenă proprie cît și în deplasare. La unul dintre jocurile amicale, Gh. Vuță a stabilit și un nou record al arenei băimărene cu 986 p d. Dealtfel, majoritatea popicarilor de la Aurul au avut rezultate bune în această perioadă. I. Bice 912 și 931, V. Lazin 910, I. Biciușcă 950 și juniorul I. Vuță 903.

● Revelația turului campionatului, **OLIMPIA BUCUREȘTI** (antrenor **F. Popescu**) — locul I în seria Sud (m), s-a pregătit în ultimul timp într-un „regim" forte, susținînd săptămînal 5 antrenamente tari, dintre care unul de pregătire fizică. Fiecare jucător lansează săptămînal, la ședințele de pregătire tehnică, cel puțin 1 000 de bile, insistînd asupra pozițiilor deficitare. Cei doi componenți ai lotului național de juniori, Al. Tudor și C. Marin, care vor participa în luna mai la „europenele" de la Zagreb, sînt în atenția antrenorului, ei avînd de îndeplinit și unele cerințe ale conducerii tehnice a lotului. Se lucrează și la lărgirea arenei Olimpia, care va avea în vară șase piste și se va număra printre popicăriile cu culoare de joc acoperite cu material plastic.

● La **GLORIA BUCUREȘTI**, antrenorul **C. Neguțoiu** a lucrat mult în perioada pregătitoare a returului cu cele șase junioare pe care le are în lot. Obiectivul urmărit este de a reduce decalajul care mai există între rezultatele senioarelor și cele ale jucătoarelor tinere. Junioarele titulare, printre care, Luciana Alecu, Ana Ene și Niculina Radu reușesc în jocurile de pregătire să realizeze punctaje în jur de 400, ceea ce pe pistele arenei Gloria constituie rezultate mulțumitoare.

● Echipa **TEHNOUTILAJ ODORHEI** (locul 9 în tur, cu un singur joc cîștigat) a susținut recent, pe arenă proprie, un meci de verificare cu Voința Cluj-Napoca și a fost întrecută cu 5 298—5 038 p d, un semn nu prea bun pentru retur, care continuă să dea bătaie de cap antrenorului **A. Roja** (care este și jucător, în acest meci a realizat rezultatul de 881, în timp ce cel mai bun popicar clujean, Deac, a doborît 956 de popice!)

T. RĂBȘAN

Azi, la Pieksamaki, în turneul final al C.C.E. la volei masculin

DINAMO BUCUREȘTI — Ț. S. K. A. MOSCOVA, UN MECI HOTĂRÎTOR

Steaua a plecat miercuri în Belgia pentru finalele Cupei cupelor

Astăzi după-amiază la **Pieksamaki** (Finlanda) începe turneul final al celei de-a 18-a ediții a **Cupei campionilor europeni** la volei masculin, la care participă formațiile **Dinamo București, Ț.S.K.A. Moscova, Ț.S.K.A. Septemvrisko Zname Sofia și Vardar Skoplje.** Campioana țării noastre va debuta în fața celei mai puternice adversare, Ț.S.K.A. Moscova. După părerea specialiștilor, acest meci este hotărîtor pentru cîștigarea trofeului. Interesul pentru actul final al competiției este sporit de faptul că atît Dinamo cît și Ț.S.K.A. Moscova au posibilitatea să intre definitiv în posesia cupei. Ț.S.K.A. a mai realizat această performanță în 1973, cînd cucerea pentru a 3-a oară trofeul (conform regulamentului, după trei victorii consecutive sau alternative, cupa se atribuie definitiv și se pune în joc o alta). De atunci, voleibaliștii moscoviți au obținut alte două titluri (1974 și 1975). La rîndul său, Dinamo are în palmares două victorii (1966 și 1967). Prin urmare, oricare din aceste echipe poate să aducă definitiv în propria vitrină trofeul. Ce direcție va lua el, după turneul final, rămîne de văzut.

Laurențiu Dumănoiu va fi și în turneul final al C.C.E. unul dintre pionii de bază ai atacului dinamovist. Iată-l într-o specifică acțiune la fileu

Dinamo a sosit marți la locul de desfășurare a turneului final, unde a efectuat antrenamente zilnice de acomodare. Toți voleibaliștii pe care antrenorul **George Eremia** îi are la dispoziție sînt apți de joc. Dinamo va începe partida cu sextetul de bază: **Corneliu Oros** (coordonator), **Laurențiu Dumănoiu** și **Mircea Tutovan** (trăgători principali), **Gabriel Udișteanu** și **Marian Păușescu** (trăgători secunzi), **Wiliam Schreiber** (ridicător — trăgător). Rezerve: **Günter Enescu, Ștefan Băroiu** (trăgători), în ordine, pe **Honved Budapesta, Aero Odolena Voda** și Radiotehnik Riga. În aceeași perioadă, la Bruxelles este programat și turneul final al Cupei cupelor la feminin.

PROGRAMUL TURNEULUI FINAL AL C.C.E.

Azi: Ț.S.K.A. Sofia — Vardar Skoplje, Dinamo — Ț.S.K.A. Moscova; mîine: Ț.S.K.A. Moscova — Vardar Skoplje, Dinamo — Ț.S.K.A. Sofia; **duminică:** Dinamo — Vardar Skoplje, Ț.S.K.A. Sofia — Ț.S.K.A. Moscova.

Teofil Chiș și **Traian Marineseu** (ridicători) Ț.S.K.A. Moscova aliniază un lot de 16 jucători, între care se disting prin experiență și valoare: **Iuri Starunski, Efim Ciulak, Viliar Loor, Aleksandr Savin, Leonid Zaiko, Oleg Moliboga, Vladimir Kondra** și **Anatoli Polisciuk**, din rîndul cărora antrenorul **Iuri Cesnokov** va alcătui probabil sextetul de bază.

În celălalt meci al primei zile, Ț.S.K.A. Septemvrisko Zname Sofia este favorită în partida cu Vardar Skoplje.

★

În vederea participării la turneul final al celei de a 5-a ediții a Cupei cupelor (programată, începînd de duminică, la Waluwé-Saint-Lambert, lîngă Bruxelles), Steaua București a plecat miercuri în Belgia. Antrenorii **Aurel Drăgan** și **Octavian Crețu** au deplasat lotul: **Sorin Macavei, Nicolae Pop, Cristian Ion, Viorel Manole, Ioan Țerbea, Petre Duduciuc, Gyula Bartha, Cornel Chifu, Petre Ionescu, Constantin Bădiță, Alexandru Iuhasz.** Voleibaliștii de la Steaua vor întîlni,

FIȘIER

CIȘTIGĂTORII EDIȚIILOR PRECEDENTE

● **Cupa campionilor europeni:** Ț.S.K.A. Moscova (1960, 1962, 1973, 1974, 1975), RAPID București (1961, 1963, 1965), DINAMO București (1966 și 1967), Burevestnik Alma Ata (1970 și 1971), Spartak (Zbrojovka) Brno (1968 și 1972), S.C. Leipzig (1964), Ț.S.K.A. Septemvrisko Zname Sofia (1969), Dukla Liberec (1976) ● **Cupa cupelor:** Zvezda Voroșilovgrad (1973), Radiotehnik Riga (1974 și 1975) și Ț.S.K.A. Septemvrisko Zname Sofia (1976).

BILANȚ ROMÂNESC

● În 17 ediții masculine, echipele românești au cucerit de 5 ori **Cupa campionilor:** de 3 ori **Rapid** și de două ori **Dinamo** ● De asemenea voleiul nostru a mai avut pînă la această ediție de 7 ori reprezentantele sale în finală: de 4 ori **Rapid**, de două ori **Dinamo** și o dată **Steaua** ● De 4 ori echipele românești nu s-au înscris în competiție, iar din cele 14 ediții (inclusiv cea actuală) la care au luat parte numai de 3 ori nu au ajuns în finală ● De reținut că, în două ediții consecutive (1965—1966 și 1966—1967), finala s-a disputat între formațiile românești **Dinamo** și **Rapid**, fapt fără precedent în istoria competiției ● La fete, nu am avut niciodată finalistă în C.C.E. ● În **Cupa cupelor**, competiție înființată în 1972, Steaua este prima echipă românească participantă la finale ● Iată cum ar arăta o ierarhie, pe țări, în baza rezultatelor obținute de echipele de club în cupele europene, la masculin: 1. U.R.S.S., 2. ROMÂNIA, 3. Cehoslovacia, 4. Bulgaria, 5. R.D. Germană, 6. Ungaria etc.

PERFORMANȚE

● Cele mai multe titluri de cîștigătoare a C.C.E. le-a obținut **Ț.S.K.A. Moscova** (5), urmată de **RAPID București** (3), **DINAMO București, Zbrojovka Brno** și **Burevestnik Alma Ata** (cîte 2) ● Doar RAPID București (1965) și Ț.S.K.A. Moscova (1973) au cîștigat definitiv cupa. În caz de victorie în turneul final al actualei ediții, Dinamo București ar deveni a treia echipă ce-și va însuși definitiv trofeul ● Vardar Skoplje este prima echipă iugoslavă prezentă în finalele C.C.E.

DUMINICĂ, ÎN SALA VICTORIA DIN PLOIEȘTI, ÎNCEPE ULTIMUL TURNEU DE SALĂ AL DIVIZIEI A (m)

Divizia A de handbal masculin programează duminică și luni, în sala Victoria din Ploiești, ultimul turneu „indoor" al turului II. De fapt, acesta este turneul amînat, care cuprinde etapele a XII-a și a XIII-a.

Programul întrecerilor cuprinde cîteva partide de mare interes, între formații vecine în clasament, de forțe apropiate. Spre exemplu, întîlnirea dintre *Dinamo Brașov* și *H.C. Minaur Baia Mare* poate relansa echipa băimăreană în lupta pentru podiumul de premiere al campionatului sau — dimpotrivă —, în cazul victoriei echipei brașovene, poate asigura un avans oarecum liniștitor actualei ocupante a locului III.

Întotdeauna interesante și viu disputate, derby-urile studențești ne vor oferi la Ploiești o „piesă" în două „acte": *„U" București — Știința Bacău* și *Poli Timișoara — „U" Cluj-Napoca*. Dîrz disputat se anunță mai ales primul meci, în care studenții bucureșteni vor căuta să se apropie de potențialul lor maxim pentru a se putea distanța de zona fierbinte a clasamentului.

În fine, o altă categorie de jocuri va fi cea dintre echipele scăpate de emoții, care tind firesc spre consolidarea pozițiilor lor *(Relonul Săvinești — Politehnica Timișoara)*.

Fiind vorba de ultimul turneu pe teren acoperit al actualului campionat, se va resimți, probabil, oboseala acumulată în cele 11 etape precedente, dar acest lucru nu trebuie să influențeze negativ și ambiția echipelor de a-și apăra șansele, dorința de a se prezenta cît mai aproape de nivelul obișnuit.

Iată, în încheiere, programul etapei de duminică (cu începere de la ora 14): *Relonul Săvinești — CSM Borzești, Dinamo București — Gloria Arad, „U" București — Știința Bacău, Poli Timișoara — „U" Cluj-Napoca, Dinamo Brașov — H.C. Minaur Baia Mare* și *Steaua — CSU Galați*.

EOXERII FRUNTAȘI SE PREGĂTESC PENTRU NOUL SEZON INTERNAȚIONAL

● Un antrenament mai lung de 4 ore! ● Peste cîteva zile meciuri de selecție în sala Floreasca

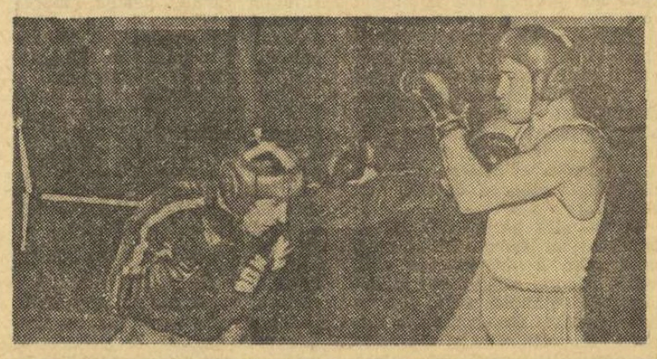

Luptă la mănuși la pregătirea lotului național. În ring, Simion Cuțov *(stînga)* și Ion Vladimir
Foto: Sigmund BAKCSY

Sub conducerea antrenorilor federali **Ion Popa** și **Alexandru Vlădar**, a antrenorului emerit **Constantin Dumitrescu** și a antrenorilor **Iosif Mihalic** și **Constantin Ciucă**, 41 de pugiliști — în rîndul cărora sînt prezenți foarte mulți tineri remarcați în competițiile de anul trecut — efectuează un scurt stagiu de pregătire, care se va încheia cu meciuri de selecție pentru alcătuirea echipei reprezentative.

După programul executat pe două grupe valorice, am avut o scurtă discuție cu antrenorii **Ion Popa** și **Constantin Dumitrescu**, care ne-au informat despre scopul pregătirilor, și modul cum se desfășoară acestea. **„Numărul mare de componenți ai actualului lot național — ne spunea antrenorul Ion Popa — se explică prin intenția noastră de a cuprinde în această acțiune de selecție pe toți tinerii remărcați în competițiile trecute. Pentru ca „testul" să ne dea date cît mai exacte despre capacitatea candidaților la un loc în echipa națională, de a obține performanțe viitoare, am considerat necesar să-i punem pe sportivi în condiții egale de concurs. De aceea efectuăm acest stagiu de pregătire în comun, perioadă care se va încheia la începutul săptămînii viitoare cu două gale de selecție ce vor avea loc, luni și marți, în sala Floreasca. În urma acestor meciuri și a celor pe care le mai organizăm aici, în cadrul antrenamentelor, vom stabili echipa națională".**

— În vederea cărei competiții alcătuiți echipa reprezentativă?

— Nu este vorba numai de o singură confruntare internațională, deși primul nostru obiectiv — întîlnirea cu echipa R.F. Germania — este destul de aproape, la 17 martie, la Hanovra. Dar fruntașii boxului nostru sînt invitați la mai multe turnee internaționale, unde vrem să se prezinte cît mai bine. În fine, tradiționalul turneu „Centura de aur" (17—24 aprilie), ultima verificare a potențialului boxerilor români înaintea campionatelor europene — care se anunță de un nivel valoric foarte ridicat. După cum vedeți, programul internațional al fruntașilor sportului cu mănuși este destul de încărcat. Acesta este și motivul pentru care toți cei prezenți aici se pregătesc cu multă conștiinciozitate.

După-amiază, au urcat în ring aproape 20 de perechi de pretendenți la titularizarea în echipa reprezentativă, între care: **Turei — Șeitan, Robu — Dragu, Ibrahim — Burdihoi, Cipere — Schiopu, Stoenescu — Neagu, Simion — Dragomir, S. Cuțov — Vladimir, C. Cuțov — Cicu, Didea — Micu, Florea — Szilagyi, Vrînceanu — Lăcătuș** etc. Adevărate meciuri de selecție (numai arbitrii lipseau), care au continuat pînă după ora 21... Peste cîteva zile se alcătuiește echipa națională.

Mihai TRANCĂ

Iubitorii sportului cu mănuși din Capitală vor avea prilejul să asiste, în zilele de **luni** și **marți de la ora 18**, la două reuniuni de mare interes, în sala Floreasca. Programul primei gale, cea de luni, este dominat de meciurile boxerilor de categorie mucă: **Faredin Ibrahim** (Farul) — **Paul Dragu** (Electroputere Craiova) și **Nițâ Robu** (B.C. Brăila) — **Dumitru Burdihoi** (Metalul București), învingătorii urmînd să se întîlnească între ei marți, în cea de a doua reuniune. Iată programul complet al galei de **luni**: cat. **semimucă: N. Șeitan** (Dinamo) — **N. Șchiopu** (B.C. Brăila); **mucă: F. Ibrahim** (Farul) — **P. Dragu** (Electroputere Craiova) și **N. Robu** (B.C. Brăila) — **D. Burdihoi** (Metalul Buc); **cocoș: N. Neagu** (Metalul Tîrgoviște) — **M. Donciu** (A.S.A. Cluj-Napoca) și **T. Dinu** (Dinamo) — **N. Stoenescu** (A.S.A. Cluj-Napoca); **pană: T. Tudor** (Farul) — **C. Buzdugeanu** (Steaua); **ușoară: Gh. Bacriș** (C.F.R. Craiova) — **Gh. Simion** (Dinamo); **semimijlocie: I. Vladimir** (Dinamo) — **M. Ungureanu** (Steagul roșu Brașov); **mijlocie mică: D. Cîmpoleșu** (Dinamo) — **D. Petropavlovschi** (Rapid); **semigrea: D. Micu** (B.C. Galați) — **Z. Lăcătuș** (A.S.A. Cluj-Napoca); **grea: P. Ungureanu** (Steaua) — **N. Grigore** (Farul).

Simion Cuțov și fratele său **Calistrat Cuțov**, vor boxa în cea de a doua gală, marți. Campionul european va evolua la categoria ușoară și va primi replica metalurgistului **Ion Budușan**, iar **Calistrat Cuțov**, în limitele aceleiași categorii, îl va întîlni pe **Ion Roșu** (Voința Giurgiu). Tot în această reuniune, un meci de mare tensiune între doi „puncheuri" de categorie mijlocie: **Șt. Florea** (Rapid) — **C. Chiracu** (B.C. Galați).

SPORT FEMININ

COMPETIȚII SPECIFICE, ATRACTIVE, CU LARGĂ AUDIENȚĂ

După o serie de sondaje întreprinse, de la începutul anului, în mai multe județe din țară, constatăm cu satisfacție preocupări sporite pentru dezvoltarea sportului feminin, îndeosebi pentru organizarea unor importante și atractive competiții de masă.

Iată, de pildă, la **Întreprinderea de confecții și tricotaje București**, asociația sportivă **Confecția** a organizat un campionat de popice care se bucură de succes, fapt remarcabil cu atît mai mult cu cît fetele se deplasează pentru jocuri la o popicărie îndepărtată, a unei alte fabrici. Acum, se desfășoară faza intersecții și au apărut primele cîștigătoare — muncitoarele Ștefania Zaharia, Valeria Bălășel, Aurelia Moraru, Valeria Lungu. Este de menționat în mod special, însă, dragostea pentru turism a muncitoarelor din această mare întreprindere bucureșteană. De la începutul anului și pînă acum, la fiecare sfîrșit de săptămînă, multe dintre acestea au participat la excursii organizate la Sinaia, Poiana Secuilor, Trei Brazi, Cota 1400, Piscul Ciinelui — prilej cu care s-au făcut drumeții și întreceri de săniuțe.

În **județul Iași** s-au declanșat întrecerile tradiționalei competiții — aflată la cea de-a șasea ediție — dotată cu „Cupa Femina", pentru toate unitățile cu profil feminin, la șase discipline: atletism, volei, handbal, popice, ștafetă aplicativă și orientare sportivă. Participante sînt muncitoare la **Țesătoria — Iași, Moldova — Tricotaje, Confecția, Combinatul de fibre sintetice, Întreprinderea de perdele Pașcani,** cooperatoare, lucrătoare în comerț. Tot în acest județ sînt de amintit alte competiții aflate în desfășurare, pe profesii, cum ar fi de pildă „Cupa textilistelor", „Cupa chimistelor", „Cupa lucrătoarelor din comerț".

Din **Maramureș** aflăm că a început „Olimpiada fetelor" — acum la cea de-a cincea ediție — care se va încheia, pe județ, în toamnă. Au loc crosuri, întreceri de handbal, volei și tenis de masă la nivel de asociații în diferite localități: Baia Mare, Sighetul Marmației, Vișeu, Tg. Lăpuș ș.a.

Frumoase acțiuni sînt de semnalat și în **județul Bacău.** Mai întîi trebuie amintită reușita „Crosurilor fetelor" din ultimele două duminici în principalele localități, cu multe concurente la start, în ciuda timpului rece. Cea mai importantă competiție este, însă, cea dotată cu „Cupa Independenței", care se desfășoară în prezent la nivelul orașelor — Bacău, Tg. Ocna, Gh. Gheorghiu-Dej, Moinești, Comănești, Buhuși, Slănic Moldova — la gimnastică, tenis de masă, popice, baschet și șah. În aceste întreceri sînt angrenate tinere din întreprinderi, instituții, cooperație, comerț și din mediul sătesc. Primele întreceri din comune au fost la Nicolae Bălcescu, Luizi Călugăra, Măgura și Mănăstirea Cașin.

Am aflat de „Cupa Femina" și în **județul Cluj.** Se dispută întreceri la volei, baschet, handbal și tenis de masă, printre participante la competiții aflîndu-se muncitoare de la întreprinderile cu specific feminin **Someșul, Clujana, România muncitoare** și **Flacăra-confecții.**

Ne aflăm, evident, în fața unui început de bun augur în ceea ce privește sportul de masă feminin.

Modesto FERRARINI

APARIȚIA VIEȚII ÎN ARENĂ ȘI PE PĂMÎNT

TELE cronica

Pînă duminică, ziua reluării finalei de neuitat, cînd e greu de crezut că olandezii vor răsturna rezultatul, merită, cred, să reflectăm la inteligența cu care regizorii englezi ai acestui „Drum spre glorie" au pătruns în marile și secretele tăceri ale unui meci de fotbal. E partea cea mai consistentă a filmului lor — partea sa de Cousteau, de lume a tăcerii, a adîncului, a pustiului, a vulcanului netrezit și a sărbătorii neîncinse; artiști, operatorii aceia s-au dus cu aparatele pe fața nevăzută a lumii din jurul unui balon, acolo unde cu mintea noastră de profani și naivi curați tot dăm ocol, de mici, ca în preajma unei vizuini luminate. De mici, din perioada de incubație a „morbului", noi visăm la cabinele jucătorilor, la locurile tainice fără de care nu va exista explozia uralelor, violența strigătelor, țipetelor durerii și bucuriei din arenă. Fără vestiarul lor — nu există rimă la peluza noastră. Englezii au mers cu poezia mai departe și ne-au arătat cum fără de stadion pustiu, la 5 de dimineață, cu acea obsesie a higienei, femei în toată firea au început să lustruiască scaunele tribunelor, precum ferestrele în soare. Imagine feerică. La pîndă, operatorul a „prins" primii doi oameni care au apărut în arenă, la această răscruce de paradis și infern. Mă va crede cineva că — laic cum sînt — niciodată nu am avut mai plină și mai crudă imaginea primilor oameni pe pămînt, ca pe un stadion, la marile meciuri internaționale, cînd undeva, în pustiul tribunelor, apare cîte o făptură dotată cu umbrelă și sacoșă, desfăcînd pachețelul cu mîncare, uitîndu-se lung în jur, apoi cîte un cuplu deschizînd un șah, ca deodată să răsară sunetul infantil al unor zaruri? O, de cîte ori am venit astfel pe pămînt, singuri-singurei, în așteptarea lui „Real cu Dinamo", a lui Ozon, a lui „Peci", a lui Marian și Apolzan, pentru ca în 25 de minute să ne pierdem în marea de oameni...

Cine nu a adulmecat astfel suflul și sufletul unui meci, venind primul „pe tribună" — acela degeaba se uită cum se marcă golurile în Anglia, la Acapulco sau Plopeni. Și poate că altfel ne-ar fi viața și inteligența noastră de spectatori dacă am putea vedea și simți meciul, — din culise, din cabine, acolo unde se schimbă ultimele șoapte, unde se leagă, cu tremur șireturile și în aer joacă acel „miros al fricii", perceput chiar de mari filozofi coborîți pînă acolo, precum Camus. Poate că altfel am vorbi și huidui, noi, competenții din tribună, dar de atitea ori în necunoștință de cauză.

Pentru a nu întinde prea mult coarda poeziei, să observăm brusc că meciurile propriu-zise ale acestui film n-au adus nimic senzațional, fiind cam sumar filmate, fără acel elan britanic pe care îl știam din precedentul „Gol!", capodoperă greu de atins. Ceva mai „colorați" păreau suporterii italieni, disperații „tifosi" în fața „catastrofei naționale" provocate de meciul cu Polonia. Repede am distins în ochii lor un licăr cunoscut al sufletistului latin în acest montaj rece, propriu unui englez oarecum dezabuzat de necalificarea sa, eliminat de aceeași Polonie care azi se cam pierde în anonimat. În schimb, ce intuiție la regizorii filmului de a-l „vedea" insistent pe Cruyff! Altă obsesie pe teren — nu există, decît olandezul zburător. Să fi știut dumnealor, încă de pe atunci, ce urma să se întîmple în februarie '77 pe Wembley, cînd Cruyff și ai lui aveau să îngenuncheze chiar echipa Albionului? N-ar fi de mirare o asemenea premoniție la operatorii care știu cu cinci mișcări înainte unde cade balonul...

În acest sens, pot spune că partida prezentată de Polihroniade la șahul de duminică, cu sacrificiile acelea bubuitoare, de mare romantism, încheiate cu un șah etern, mi s-a părut la fel de captivantă ca un meci de fotbal etern. Și eu am jucat așa ceva, pe un șah de buzunar, odată, în Giulești, cînd m-am dus devreme, printre primii, să văd România — Cehoslovacia, cînd bietul Carol Barta a marcat din lovitură liberă, în ultimul minut, peste „zid", 2—1!

BELPHEGOR

DE CE NU S-AU REALIZAT OBIECTIVELE DE MEDALII ÎN ANDORRA?

Declarațiile celor doi antrenori ai loturilor feminine de tir

La Campionatele naționale de tir cu aer comprimat (22—23 ianuarie), echipa feminină de pistol Dinamo cîștiga titlul republican cu 1 108 p. Două dintre componentele formației, **Anișoara Matei** și **Ana Ciobanu**, cărora li s-a adăugat **Maria Haba**, au format lotul reprezentativ pentru C.E. din Andorra. Cu 1 108 p, echipa română ar fi reușit să cîștige medalia de argint. Cu numai 1 097 p, sportivele noastre au ocupat doar locul 4... O primă concluzie: rezultatele din Andorra s-au situat cu mult sub posibilitățile reale ale pistolarelor noastre. Aceeași constatare poate fi făcută și în privința evoluției trăgătoarelor cu pușca. Cum se poate, deci, explica o asemenea comportare contradictorie pe parcursul a doar 3 săptămîni? De ce obiectivele de medalii propuse (și angajamentele) nu au putut fi îndeplinite? Am căutat răspunsurile la aceste întrebări solicitînd părerile celor doi antrenori care au însoțit lotul reprezentativ în Andorra.

Eni Drăgan, pușcă: **„În perioada decembrie-ianuarie, trăgătoarele de pușcă au luat fiecare în parte, aproximativ 15 starturi în concursurile interne. Din acest motiv, o oboseală psihică s-a acumulat mereu."**

— Dv. nu ați știut, în calitate de antrenor al lotului, cum să evitați acumularea acestei oboseli?

— Nu am găsit în această situație cele mai potrivite forme de antrenament. Mă refer la dozarea efortului, la conținutul și intensitatea ședințelor de pregătire, în funcție de situația nou creată.

— De ce nu s-a asigurat o perioadă de refacere psihică, științific organizată, undeva, la munte?

— Era necesar un asemenea proces de revenire în aer liber dar, din motive independente de mine, proiectul de plecare într-o stațiune montană nu s-a mai realizat.

Ștefan Petrescu, pistol: **„S-au manifestat și de această dată lipsurile generale ale trăgătorilor noștri în pregătirea rațională a unui concurs. Noi, antrenorii, nu reușim să-i facem să gîndească mai mult asupra fiecărui foc pe care-l execută, asupra condițiilor specifice ale fiecărei întreceri în parte."**

— Cunoscînd această realitate, de ce s-au promis medalii la ediția din Andorra a europenelor?

— Pentru că, realmente, am crezut în obținerea acestor medalii, atît la pistol cît și la pușcă. Și pentru că nu am crezut că următoarele situației pe care am semnalat-o mai înainte pot fi atît de nefaste.

— Federația a semnalat de multă vreme necesitatea și importanța pregătirii fizice a țintașilor români. Lotul de care ați răspuns la europenele din Andorra a corespuns din acest punct de vedere? Noi credem că nu, de vreme ce, considerînd rezultatele anterioare, nu pot fi reproșate sportivelor imperfecțiuni tehnice...

— În ultima perioadă, federația noastră a luat măsura, binevenită dealtfel, de a solicita mai mult pe trăgători, prin repetarea seriilor la concursurile de tir cu aer comprimat. Dar această inițiativă ne-a prins oarecum descoperiți. Sportivii noștri nu pot sincroniza un efort psihic sporit, așa cum a fost nevoie în Andorra, cu o bază de pregătire fizică adecvată, pe care de abia acum trebuie să o construim.

Și, totuși, întrebarea adresată celor doi antrenori și sportivilor lor (ca și factorilor de răspundere din federație), persistă. Cînd s-au luat angajamente atît de optimiste nu se știa că sportivii sînt obosiți psihic, că nu sînt suficient de bine puși la punct sub toate aspectele? Și atunci...

Radu TIMOFTE

Locurile ocupate de sportivele noastre la campionatele europene din Andorra: pușcă, 10 m... 14—15. Mariana Feodot și Dumitra Matei 374 p... 17. Eva Olah 372 p; pistol 10 m: ...8. Anișoara Matei 370 p... 11. Ana Ciobanu 365 p,... 14. Maria Haba 362 p.

LA „ARGEȘEANA" PITEȘTI, PREOCUPĂRI REMARCABILE, DAR NU ÎN TOATE DIRECȚIILE DE ACTIVITATE

(Urmare din pag. 1)

un campionat de fotbal al fabricii numai pentru băieți; au posibilitatea să joace și șah, tenis de masă și tenis de cîmp".

Cu baza materială a întreprinderii problemele sînt, însă, mult mai complicate. Practic nu există nici un teren de sport, cu toate că în vecinătate se află destul spațiu unde ar putea fi amenajată o bază sportivă. Sprijiniți de forurile locale, cei de la „Argeșeana" ar fi gata oricînd să pună umărul la amenajarea unei asemenea baze. Pînă atunci s-a pus problema unui club, care va fi amenajat în curînd prin transformarea unei vechi magazii. Acolo vor fi instalate mese de șah și de tenis, creîndu-se în acest fel posibilitatea organizării unor întreceri adhoc în fiecare zi.

★

Din cele de mai sus reiese că la Fabrica de stofe „Argeșeana" — Pitești angrenarea elementului feminin în practicarea sistematică a exercițiilor fizice și sportului se află pe drumul cel bun. După cum am arătat, însă, mai sînt destule aspecte care trebuie rezolvate pentru ca întreaga activitate să se poată ridica la nivelul cerințelor. Este necesar, în acest sens, ca întreaga conducere a întreprinderii să participe nemijlocit la organizarea activității de educație fizică, și să o sprijine mai concret.

După concursul de selecție la lupte libere

MULTE SALTURI VALORICE

Sîmbătă și duminică, sala Dinamo din Brașov a găzduit concursul de selecție la lupte libere dotat cu „Cupa 16 Februarie", competiție care i-a reunit pe cei mai buni tineri luptători de la acest stil din țara noastră, dar și pe cei 12 sportivi de la Dynamo Lukenwalde (R.D.G.), prezenți la Brașov pentru o întîlnire cu Dinamo din localitate.

Despre întrecerile respective am cerut informații secretarului tehnic al federației, tov. **Ion Bobei**, prezent la Brașov, care ne-a spus : „Competiția s-a bucurat de o participare foarte numeroasă : 174 de concurenți. Acest fapt a creat unele dificultăți organizatorice, sala fiind prea mică pentru a putea găzdui în bune condițiuni un concurs de acest gen. Îmbucurător a fost numărul mare de juniori prezenți în competiție, mulți dintre ei dovedind că și-au însușit bine tehnica de lupte libere. De altfel, trebuie remarcat faptul că juniorii s-au prezentat foarte bine, au luptat cu mult curaj și dorință de afirmare. Se poate spune că „noul val" la acest stil este demn de încredere, mulți dintre juniori reușind să se impună în fața seniorilor. Dintre tinerii care s-au comportat remarcabil trebuie să-i amintim pe **Ad. Vlăsceanu** (Petrolul Ploiești), **C. Barkoszi** (Șc. sp. Tg. Mureș), **M. Stanciu** (Șc. sp. Constanța), **V. Curelaru** (C.S.M. Iași). Dar, progrese valorice impresionante au realizat și alți luptători, care s-au impus în fața selecționerilor. În capul listei acestora se află **Gheorghe Brașoveanu** (CS. Tîrgoviște), care era considerat pînă acum un luptător de valoare mediocră. Pînă la vîrsta de 24 de ani, Brașoveanu nu realizase performanțe remarcabile. La concursul de la Brașov, luptătorul din Tîrgoviște a impresionat prin siguranța cu care a efectuat unele procedee de atac și prin forma bună manifestată. Printre învinșii săi la acest turneu se numără **H. Büttner** (R.D.G.) — fost campion al Europei și vicecampion mondial, **V. Pușcașu** (Steaua) etc, sportivi apreciați ca mult mai valoroși decît el. În evident progres față de evoluțiile anterioare s-a prezentat și **A. Ianco** (Șc. sp. Cluj-Napoca) — l-a învins la puncte pe campionul european de juniori **H. Zigler** (R.D.G.), iar pe ceilalți adversari i-a fixat cu umerii pe saltea. Într-o bună formă de concurs s-au prezentat și **I. Ivanov** (Steaua), **O. Feher** (Olimpia Satu Mare), **V. Gheorghiu** (C.F.R. Timișoara), **T. Seregely** (Steaua). A surprins în mod neplăcut absența reprezentanților unor centre de lupte cu echipe care activează în prima Divizie, cum sînt Oradea, Arad, Iași (V. Țigănaș a fost prezent la concurs fiind membru al lotului). Mai trebuie spus că o serie de arbitri, între care **N. Baciu** (Brașov), **Șt. Stanciu, Șt. Stîngu** (București), **I. Ionescu** (Reșița), **M. Strulovici** (Galați), **I. Oprea** (Oradea), au contribuit la reușita concursului prin arbitrajele lor competente".

BOGATĂ ACTIVITATE COMPETIȚIONALĂ

Sîmbătă și duminică are loc o bogată activitate competițională la lupte. În cadrul Diviziei de greco-romane se dispută turneele individuale din etapa a doua, iar la celălalt stil este programată etapa inaugurală a campionatului pe echipe, care se desfășoară după același sistem.

Cele patru grupe (de cîte șase echipe) de la greco-romane vor fi organizate la **Timișoara** (seria I), **București** (seria a II-a) — organizatoare formația Dinamo, **Tulcea** (seria a III-a) și **București** (seria a IV-a) — gazdă, echipa Steaua.

Întîlnirile din Capitală sînt programate astfel (seria a II-a) : sala clubului Dinamo, sîmbătă și duminică de la ora 10. Participă formațiile : **Dinamo** (organizatoare), **Aluminiu Slatina, C.S.M. Pitești, Steagul roșu Brașov, C.S.M. Reșița** și **Rapid București.** Concursul din cadrul seriei a IV-a (organizatoare **Steaua**) se dispută în sala clubului Steaua, simbătă de la ora 10 și duminică de la aceeași oră. Se vor întîlni componenții echipelor : **Steaua, IPROFIL Rădăuți, C.S.M. Suceava, C.S. Botoșani, Nicolina Iași, A.S.A. Bacău.**

La Timișoara se întîlnesc formațiile : **C.F.R. Timișoara** (organizatoare), **Vulturii Textila Lugoj, A.S.A. Cluj-Napoca, C.S. Arad, Crișul Oradea** și **SIMARED Baia Mare.** Seria a III-a, la Tulcea, programează întreceri între următoarele echipe : **Delta Tulcea, Farul Constanța, Dunărea Galați, Dacia Pitești, Progresul București, Metalul București.**

Întrecerile de libere se desfășoară astfel : Seria I, la **TIMIȘOARA : C.F.R. Timișoara, U.M. Timișoara, A.S.A. Oradea, Rapid Arad, Vulturii Textila Lugoj, Constructorul Hunedoara ;** Seria a II-a, la **CLUJ-NAPOCA : C.S.M. Cluj-Napoca, C.S. Satu Mare, Comerțul Tg. Mureș, Mureșul Tg. Mureș, Steagul roșu Brașov, Lemnarul Odorhei ;** Seria a III-a, la **CONSTANȚA : Hidrotehnica Constanța, Steaua, A.S. I.O.B. Balș, Progresul București, C.S. Tîrgoviște, Jiul Petrila ;** Seria a IV-a, la **IAȘI : Nicolina Iași, Dunărea Galați, Dinamo Brașov, Progresul Brăila, C.S. Onești, Rapid Buc.**

RADIOGRAFIA ATLETISMULUI

(Urmare din pag. 1)

munca de mîntuială, de suprafață, formală, care se duce în multe secții, în foarte multe școli, la nivelul celor mai multe dintre județele noastre. Realitatea a dovedit că, spre deosebire de specialiștii altor sporturi, unii dintre antrenorii și profesorii de educație fizică specializați în atletism sînt prea puțin „bătăioși" și deci lipsiți de exigență, comozi, oameni care se mulțumesc cu foarte puțin.

★

Atletismul mondial a ajuns astăzi la limite uimitoare, iar rezultatele maxime vor crește, desigur, în continuare. Ultimii ani au marcat intervenția directă a diferitelor științe, a medicinei îndeosebi, în procesul de pregătire, de obținere a performanțelor de valoare. Efortul în antrenamente a ajuns la cote greu imaginabile. Numărul antrenamentelor, al orelor afectate pregătirii a crescut considerabil. Pentru ca organismul să reia de fiecare dată travaliul, la indici care să permită creșteri optime, este necesară nu numai o strictă supraveghere medicală, ci și intervenție nemijlocită, prin metode și mijloace diferite, a medicului. Și pentru a veni în întîmpinarea rezultatelor de mîine nu este suficientă preluarea cunoștințelor la nivel internațional. *Sînt necesare eforturi de cercetare a posibilităților de creștere a potențialului biologic, fizic.* Să nu fim cu un pas — sau mai mulți... — înapoia altora, ci cu un pas înainte ! În privința pregătirii atleților vor trebui să fie aplicate, fără tergiversări și interminabile discuții, toate hotărîrile luate în toamna anului trecut, cu prilejul acțiunii de reciclare a tehnicienilor atletismului nostru. Va trebui, de asemenea, ca exigențele programei de învățămînt (care stabilește exact cît trebuie lucrat pentru atletism în școală) să fie aplicate întocmai de toți profesorii, în întreaga țară.

★

Atletismul românesc trebuie să recucerească pozițiile pierdute și să cîștige altele noi. El trebuie să se dezvolte la nivelul celor mai ridicate cerințe internaționale. În Planul de dezvoltare a activității de educație fizică și sport aprobat în noiembrie 1976 de Comitetul Politic Executiv al C.C. al P.C.R., ca dealtfel în toate documentele de partid referitoare la mișcarea sportivă, atletismul este pus la loc de frunte, progresul atletismului românesc fiind o sarcină primordială a tuturor organelor și organizațiilor sportive.

CONSILIUL NAȚIONAL PENTRU EDUCAȚIE FIZICĂ ȘI SPORT
CENTRUL DE CERCETĂRI PENTRU EDUCAȚIE FIZICĂ ȘI SPORT

ANUNȚĂ

Scoaterea la concurs a următoarelor posturi în specialitățile tehnologia antrenamentului sportiv :

— instructor sportiv, cu specialitatea lupte greco-romane ;
— instructor sportiv, cu specialitatea caiac-canoe ;
— instructor sportiv, cu specialitatea psihologia sportivului de înaltă performanță.

Cererile de înscriere la concurs se primesc la sediul Centrului de cercetări pentru educație fizică și sport — secretariat — din București, sect. 3, B-dul Muncii 37—39, pînă la 15 martie 1977.

Condițiile de înscriere și participare la concurs pentru fiecare din funcțiile menționate sînt cele cuprinse în cap. II, secțiunea 4, art. 40 și 44 din Statutul pentru organizarea activității și promovarea personalului de cercetare, aprobat prin Decretul nr. 689/28.XII.1973 publicat în Buletinul Oficial al R.S. România partea I, nr. 1 din 3 ianuarie 1974, Legea nr. 12/1971 și Legea nr. 37/1970 modificată prin Decretul nr. 146/1974.

Concursul se va ține la sediul Centrului din București, la 2 aprilie 1977.

MECIURI AMICALE

F.C. CONSTANȚA — SPARTAK VARNA 3—1 (1—1). Stadionul din Medgidia a găzduit ieri partida amicală internațională dintre echipele F.C. Constanța și Spartak Varna. A fost un meci frumos, cu faze desfășurate în viteză spre cele două porți. Oaspeții au deschis scorul prin **Mihov** (min. 10). **Peniu** a egalat (min. 15) cu un șut puternic de la aproximativ 20 m. Constănțenii au dominat în finalul meciului și au înscris alte două goluri prin **Peniu** (min. 70) și **Dragnea** (min. 85). A arbitrat **Gh. Dumitrașcu** (Medgidia). **F.C. CONSTANȚA :** Ștefănescu — Mustafa, Antonescu, Nistor, Codin — Petcu, Sălceanu, Dragnea — Peniu, Mărculescu, Turcu. Au mai jucat Popa, Gătej, Livciuc și Mateescu. **SPARTAK VARNA :** Vasilov — Zafirov, Antonov, Popov, Gospodinov — Fajev, Hristov, Dobrov — Mihov, Malinov, Petrov. Au mai jucat Vezenkov, Iliev, Kirikov și Nedov. **(AL. MAVLEA,** coresp.)

DINAMO SLATINA — ELECTROPUTERE CRAIOVA 5—0 (1—0). Aproximativ 2 000 de spectatori au asistat la un joc plăcut, deși desfășurat pe un teren moale. Au marcat : **Mincioagă, Bălan, Cotoșman, Manea** și **Giurgiu. (D. MIHAIL** — coresp.).

CEAHLĂUL P. NEAMȚ — C.S.M. SUCEAVA 1—2 (0—1). Au marcat : **Crainiciuc** (min. 40) și **Radu** (min. 57) pentru învingători, respectiv **Mustață** (min. 71). **(R. TOMA** — coresp.).

ETAPA A III-A A „CUPEI SILVIU PLOEȘTEANU". Miercuri s-au desfășurat meciurile celei de-a treia etape a **„Cupei Silviu Ploeșteanu"**, în cadrul căreia s-au înregistrat următoarele rezultate : **Nitramonia Făgăraș — I.T.B.** 3—0 (0—0), **Colorom Codlea — Steagul roșu** 0—1 (0—1), **Precizia Săcele — Carpați Brașov** 2—0 (1—0) în seria I ; **I.C.I.M. Brașov — Metrom** 3—1 (3—1), **Chimia Orașul Victoria — Utilajul Făgăraș** 2—1 (1—0), **Torpedo Zărnești — Tractorul Brașov** 0—3 (0—2) în seria a II-a. Într-o partidă restanță din prima etapă, **Nitramonia Făgăraș — Precizia Săcele** 4—1 (0—1). În urma acestor rezultate, în clasamentele celor două serii conduc : **Steagul roșu** (golaveraj +7) și **Nitramonia** (+6), cu cîte 5 puncte, în seria 1, și **Chimia Orașul Victoria,** cu 6 puncte, în seria a II-a. Următoarea etapă, a IV-a, va avea loc miercuri 23 februarie. **(C. GRUIA** — coresp.).

AUTOMATICA BUCUREȘTI — FLACĂRA ROȘIE BUCUREȘTI 2—2 (0—0).

ACTUALITĂȚI

● AZI, LA TG. MUREȘ, A.S.A. — STAL MIELEC. Echipa campioană a Poloniei, **Stal Mielec,** își începe astăzi turneul în țara noastră evoluînd la Tg. Mureș, în compania formației locale **A.S.A.** Partida se va disputa pe stadionul „23 August", cu începere de la ora 15,30.

● UNIVERSITATEA CRAIOVA JOACĂ DUMINICĂ LA TÎRGOVIȘTE. În cadrul pregătirilor pentru apropiatul sezon, duminică, de la ora 11, pe Stadionul Municipal din Tîrgoviște se dispută meciul amical dintre **C.S.** din localitate, lidera seriei a II-a a Diviziei B, și **Universitatea Craiova.**

Clubul tîrgoviștean ne-a comunicat, totodată, că Biroul secției a decis, în ședința sa din 16 februarie, suspendarea pe doi ani din activitate a jucătorilor **Narcis Coman** și **Virgil Enache,** pentru viață nesportivă și abateri de la etica sportivă. Hotărîrea va fi trimisă F.R.F. spre ratificare.

● MECIUL DE CUPĂ C.S. BOTOȘANI — F.C.M. REȘIȚA, LA RM. SĂRAT. Partida C.S. Botoșani — F.C.M. Reșița, din cadrul „optimilor" Cupei României, va avea loc la Rm. Sărat și nu la Buzău, așa cum s-a anunțat, deoarece la stadionul din Buzău se efectuează unele lucrări.

FOTBAL

UNUL DINTRE STATORNICII PROFESORI AI COPIILOR

În multe dintre pauzele cuplajelor interbucureștene de la stadionul „23 August" ne-au încîntat „reprizele" de virtuozitate fotbalistică ale piticilor, care fuseseră pînă atunci copii de mîngi. În mijlocul lor, antrenorul **Francisc Fabian** care îi supraveghea și îi îndemna să arate, unui public așa de numeros, ceea ce știu. Și cîte driblinguri spectaculoase, cîte fente artistice, cite pase cu efect, date „la milimetru", nu vedeam ! Acum, Fabian și micii lui virtuoși pot fi admirați în pauzele partidelor de pe stadionul **Steaua.** Pentru că profesorul micuților fotbaliști, de care vrem să vă spunem cîte ceva în rîndurile de mai jos, este, din 1965, fără întrerupere, component al corpului tehnic al centrelor de juniori și copii **Steaua,** activînd mai mulți ani la „Centrul 23 August" al clubului bucureștean și, în ultima perioadă de timp, la același centru unificat cu cel de la stadionul Steaua.

Francisc Fabian — de 12 ani mereu în mijlocul piticilor și juniorilor ! Alt exemplu rar din fotbalul nostru de antrenor care nu caută satisfacțiile mai spectaculoase de la formațiile de seniori, ci rămîne în acest sector, fără de care celelalte n-ar exista, unde bucuriile sînt, cum ne-a mărturisit-o de atîtea ori, „infinit mai mari și mai adevărate decît în celelalte locuri". Jucător care a parcurs, datorită unei tehnici foarte bune din care se împărtășesc astăzi micuții lui elevi, toate treptele competiționale, ajungînd pînă în Divizia A și în echipa națională, **Francisc Fabian** și-a asigurat și o solidă formare ca antrenor. Lucrînd cu pasiune și foarte organizat, el a obținut — în prima parte a activității — succese cu echipe din categoriile „mici" : formațiile conduse de el (I.C.A.R., Uleiul, Metaloglobus, Bobinajul) au realizat nu numai salturi în clasament sau promovări spectaculoase, dar au crescut și ca nivel de joc. **După 13 ani de antrenorat la seniori (1952—1965), Fabian a venit în mijlocul copiilor și juniorilor și aici a rămas.** Se poate spune că activitatea laborioasă a centrelor de copii și juniori de la Steaua, a beneficiat consistent de hărnicia și stăruința lui Francisc Fabian. El are marile lui mîndrii, printre atîtea bucurii de care ne-a vorbit. **E „trioul" Aelenei — Marcel**

FRANCISC FABIAN

Răducanu — Ion Ion, ajuns în prima formație a clubului militar, un trio care poartă amprenta „promoțiilor Fabian", o tehnicitate ridicată, atît de mult apreciată de spectatori și temută de adversarul care nu știe ce-i poate aduce o acțiune purtată de vreunul dintrei cei trei. Și, în afara acestora, destui dintre foștii elevi ai statorniculuj antrenor de la Steaua sînt titulari pretuiți în echipe de prima sau secunda divizie ori din alte eșaloane competiționale. **„Nimic nu poate egala bucuria pe care o simțim noi, primii profesori, cînd citim sau auzim despre reușitele elevilor noștri. Mai cu seamă cînd legăturile sufletești se mențin, cînd vezi că puștanul care a început abecedarul fotbalului sub privirile și îndrumările tale nu te uită, atunci ai și satisfacția că ai ajutat nu numai la formarea unui fotbalist bun, dar și a unui OM, ai satisfacția îndeplinirii misiunii tale".** Păcat că grupul antrenorilor care și-au făcut un crez din modelarea tinerelor talente e încă destul de mic și, adeseori, uitat. Tocmai de aceea, rîndurile noastre au vrut să-l amintească pe unul dintre ei...

Eftimie IONESCU

Itinerar divizionar B

METALURGISTUL CUGIR ȘI AMBIȚIILE SALE

Metalurgistul Cugir face parte din grupul echipelor „de mijlocul clasamentului" din Divizia B. Locul 7, ocupat la terminarea turului în întrecerea din seria a II-a, îndreptățește o asemenea categorisire; dar și comportările anterioare ale acestei formații spun cam același lucru despre poziția sa în campionatul secund al fotbalului nostru. **La Cugir, unde viața echipei divizionare B este în adevăr în centrul atenției tuturor, unde partidele sale reprezintă realmente un eveniment (media de spectatori se plasează la 5 000, o cifră remarcabilă față de mărimea localității), dorințele sînt ca fotbaliștii din echipa orașului să păsească ceva mai în față pe scena Diviziei B, să joace un rol mai... vizibil.**

Semnalul acestei ofensive a Metalurgistului pare că s-a dat în această iarnă. De puțină vreme, la conducerea tehnică a venit unul dintre antrenorii noștri experimentați, **Romeo Catană.** Întreaga conducere a asociației sportive, pornind de la directorul general al întreprinderii, **Nicodim Roșca,** și continuînd cu președintele asociației, **Ioan Iancu,** secretarul comitetului de partid al întreprinderii, cu **ing. Dimitrie Catană,** vicepreședinte, cu **Cornel Dirjan** și **A. Cristescu,** membri, este preocupată de **o fortificare a vieții organizatorice a asociației, de declanșarea unor acțiuni menite să îmbunătățească simțitor condițiile de pregătire ale întregului grup de sportivi, de la echipa de seniori la juniori și pitici.** Astfel, se procedează în prezent la reamenajarea vechiului teren din Cugir, care trebuie să devină un teren de antrenament, care va ajuta simțitor la perfecționarea procesului de instruire. **Antrenorul Catană ne vorbea și de necesitatea unor îmbunătățiri aduse vestiarelor și celorlalte instalații de la stadion (capacitate — 5000 locuri), acțiuni care se pot ușor realiza cu mijloace locale ; să sperăm că și ele vor fi trecute pe agenda gospodarilor asociației.**

Pe plan tehnic, formația de Divizia B va trece printr-o reconstrucție de compunere și de orientare tactică, antrenorul sperînd să realizeze, astfel, o creștere a randamentului, asigurată de toți jucătorii, pornind de la cel mai vechi component al lotului — **Dina** (37 de ani !), un exemplu de dăruire — și terminînd cu tînărul **Țimpea,** o „speranță" a Metalurgistului Cugir. **(Ef. I.)**

INVESTIȚIE DE ÎNCREDERE

Meciurile de pregătire ale echipelor divizionare sînt în plină desfășurare.

Spre deosebire de alți ani, cînd februarie vădea mai îndelung zăpezile și suflul geros al iernii, acum, zilele neobișnuit de frumoase și calde pentru această lună, starea destul de bună a terenurilor vin în sprijinul fotbaliștilor, pe care-i ajută în pregătire și — în același timp — cheamă în tribune pe iubitorii fotbalului, mai insistent ca oricînd.

Și aceștia — despre ei ne-am propus să scriem, în principal — răspund cu o promptitudine și un elan care întrec toate așteptările, numărul spectatorilor atingînd cote neobișnuite pentru niște jocuri de verificare *în care, să nu uităm, nu există — practic — o „miză", iar antrenorii, în căutarea celei mai bune formule de echipă, rulează tot lotul, neutilizînd totdeauna „vedetele" echipei, exersează teme practice, se preocupă de meci ca de un mijloc de lucru, nu ca de un spectacol.*

Și totuși, chiar în aceste condiții, tribune pline ! *Simbătă, în Giulești, la Rapid — Sportul studențesc, au fost aproape 15 000 de spectatori, un număr asemănător înregistrîndu-se, pe același stadion, și miercuri, la jocul feroviarilor cu Jiul. Săptămîna trecută, 10 000 de oameni au luat loc în tribunele stadionului Steaua, la „amicalul" gazdelor cu Gornik Zabrze, pentru ca la meciul Politehnicii Timișoara, cu aceeași echipă poloneză, disputat duminică, să vină tot 10 000 de spectatori. În aceeași zi, la Constanța (oraș în care astă-toamnă se înregistra o scădere a afluenței publicului) circa 7 000 de suporteri ai gazdelor veneau să-i vadă pe favoriții lor în verificarea cu Dinamo.*

Cifre grăitoare, cifre care ilustrează o dată în plus dragostea pentru fotbal, nerăbdarea cu care este așteptat campionatul.

Dar nu numai atît ! Tribunele pline vorbesc și despre INVESTIȚIA DE ÎNCREDERE pe care publicul o face în echipele îndrăgite, în jucătorii lor. *Publicul nu uită, desigur, necazurile pe care i le-au făcut fotbaliștii în sezonul trecut (ca să ne referim doar la el...), dar îi privește — în continuare — pe fotbaliști* cu încredere și cu speranțe în evoluții și rezultate mai bune. *Și este, de pe acum, alături de ei !*

Cum vor răspunde fotbaliștii dragostei constante și nedezmințite a publicului, încrederii reînnoite în ei ?

Deocamdată (ne place să credem...) prin disciplină neabătută, dăruire deplină și efort nedrămuit în pregătire. *În campionat,* prin jocuri frumoase, *care să le atragă aplauze meritate. Iar în meciurile internaționale,* prin rezultate aducătoare de satisfacții, de mult timp și pe bună dreptate așteptate...

Fotbaliști, cînd intrați pe teren, în aceste zile, în fața unor tribune neobișnuit de pline, puneți-vă întrebarea : Ce dați acestui public ?

Și, mai ales : Ce-i veți da cînd va începe sezonul oficial ?

Radu URZICEANU

POLITEHNICA IAȘI, DOUĂ VICTORII ÎN GRECIA

După cum se știe, în această perioadă, divizionara A **Politehnica Iași** întreprinde un turneu de cîteva jocuri în Grecia. Pînă în prezent, fotbaliștii ieșeni au susținut două partide cu echipa **Panseraikos,** din prima ligă.

În ambele meciuri, victoria a revenit Politehnicii, cu scorurile de 3—0 și, respectiv, 3—2.

Pînă la înapoierea în țară (22 sau 23 februarie), Politehnica va mai susține și alte jocuri, probabil la Atena și Pireu.

UN REMARCABIL SPIRIT DE ECHIPĂ

(Urmare din pag. 1)

tori obosiți sau resemnați. Aș dori tare mult ca jucătorii să poată depune marți efortul pe care l-au depus un Shanoun sau Platini, un Guillou sau Bjekovici, un Chazaretta sau Lattuada. Dar asta este o altă discuție, care se leagă de felul în care mulți dintre jucătorii noștri înțeleg să-și petreacă, acasă, faimoasa zi de luni, de parcă nu ar mai veni atîtea și atîtea alte zile de luni.

— Ce trecem la pozitiv în jocul echipei ?

— E prematur să vorbim în acest sens. Sîntem abia la început de drum. Un drum care se anunță foarte greu. Avem nevoie de liniște. Primul examen este la 16 aprilie : meciul cu Spania. Pînă atunci, trebuie să muncim. În liniște. Să nu uităm asta. Aș putea spune că în Franța echipa noastră a început să se miște mai mult, să accelereze mai mult, să șuteze (chiar) mai mult. Dar toate astea sînt în fașă, pentru că momentele bune alternează cu dese respirații laterale, cu pierderea nepermis de ușoară a balonului în accelerare și, mai ales, cu o imprecizie în șut deseori jenantă, chiar la jucătorii considerați tehnici.

— Despre jocul apărării...

— E ceva mai multă rigoare. Sameș a fost deosebit de serios la marcaj, anihilîndu-l pe Bjekovici și determinînd înlocuirea puternicului vîrf de atac luxemburghez, Braun. Sătmăreanu II se echilibrează, de la o zi la alta, după ce a ajuns la greutatea normală. Dar, revenind la jocul apărării, vreau să spun că nu sîntem încă destul de „răi", iar frontul apărării poate fi vînturat cu prea multă ușurință de niște atacanți foarte mobili, așa cum sînt spaniolii, de pildă. În legătură cu asta, meciul cel mai instructiv a fost ultimul, în compania jucătorilor de limbă spaniolă din America de Sud. Cred că apărătorii noștri au la ce să se gîndească după devierile, driblingurile și deplasările lui Paul Cesar, Alonso sau Luizinho, a căror tehnică se aseamănă mult cu tehnica lui Rojo, Quini sau Camacho.

— La începutul anului, spuneați, într-un interviu acordat ziarului nostru, că sînteți pentru iuțirea tempoului chiar cu riscul înmulțirii greșelilor. Vă mențineți această părere după turneul din Franța ?

— Absolut. Sînt pentru iuțirea jocului. Nu există o altă alternativă. Iuțirea jocului este un bun mijloc de a obține victoria. Tactica așteptării nu mai poate fi utilă. Ați văzut, probabil, mai ales în tribunele stadionului din Marsilia, că toate raidurile extremelor noastre au fost aplaudate. Perioadele de acalmie, dimpotrivă, au fost considerate ca un moment de regres în fotbal. Vreau să fiu foarte exact : între atitudinea care cultivă doar reducerea cifrei de greșeli și între aceea care insistă asupra lucrului bun, chiar cu prețul greșelilor, sînt pentru aceasta din urmă. Vreau ca echipa națională să facă mai multe lucruri bune decît greșeli. Bilanțul nu va putea fi decît pozitiv. Vreau să iuțim jocul și de aceea lucrul care îmi place cel mai puțin este felul în care linia de mijloc a echipei noastre reușește să contribuie la iuțirea globală a acțiunilor. De altfel, revăzînd puțin notele pe care le-am dat, îmi dau seama că linia de mijloc este, și din această reflectare cifrică, compartimentul cu cele mai multe probleme. Pînă nu de mult se vorbea despre insuficiențele în atac. Acuma, vă dați seama, înaintașii sînt într-un oarecare progres de atitudine față de joc, în timp ce linia de mijloc continuă să exagereze în jocul lateral sau să greșească prea mult.

— Ce așteptați de la perioada care vine ?

— În ultima zi a turneului în Franța, fiecare jucător a primit cîte un plic, cu fișa sa tehnică și medicală. Sper ca antrenorii de club să țină seama de această fișă, să nu o minimalizeze și să admită că ea este bilanțul unei activități foarte intense. Vreau ca această fișă să contribuie la continuarea pregătirii, la eliminarea lipsurilor, numeroase, pe care le mai au jucătorii noștri. Mă gîndesc, în primul rînd, la precizia șutului care este, la urma urmelor, o problemă a echipelor noastre de club și nicidecum o problemă care să se rezolve în stagiul echipei naționale, cînd sînt atîtea și atîtea alte lucruri de rezolvat.

— Într-un cuvînt, am impresia că sînteți optimist.

— Optimist, cu condiția ca toți cei care lucrăm în domeniul fotbalului să recunoaștem că echipa națională este, deocamdată, am mai spus-o și altă dată, bunul nostru cel mai de preț. Vreau ca echipa națională să demonstreze că știe să lupte, strîngînd rîndurile. Principalul meu motiv de satisfacție după acest turneu este acela că jucătorii încep să realizeze un remarcabil spirit de echipă.

N. R. Lotul reprezentativ de fotbal a revenit ieri după-amiază la București, după turneul susținut în Franța. Jucătorii care au făcut parte din lot își continuă activitatea, începînd de astăzi, la cluburile lor.

PREGĂTIRILE DIVIZIONARELOR C

CERAMICA JIMBOLIA, care a terminat turul campionatului pe un loc periferic în seria a VIII-a (15), se pregătește cu multă seriozitate pentru reluarea competiției. Atît instructorul echipei, **Romus Laub,** cît și jucătorii vor să se reabiliteze în retur și Ceramica să salte cîteva locuri în clasament. În lot au fost cooptați trei jucători, **Rafa. Metger** și **Mustață** (portar), care s-au reîntors după satisfacerea stagiului militar. **(N. MONENCIU**-coresp.)

METALUL BOCȘA, avînd la conducerea tehnică un cuplu nou de antrenori, **Gh. Munteanu** și **F. Merhauth,** va aborda returul cu un lot întărit : **Kiss** (a terminat stagiul militar), **Stan** (de la Siderurgistul Reșița) și **Bogoievici** (de la Minerul Moldova Nouă). La antrenamente, un accent deosebit se pune în continuare pe pregătirea fizică a jucătorilor. Metalul va susține jocuri de verificare cu formațiile minière din Anina, Oravița și Ocna de Fier. **(T. ȚĂRANU**-coresp.)

METALUL SIGHIȘOARA se pregătește avînd săptămînal cîte cinci ședințe de antrenament. Din lotul de 20 de jucători, pe care îl are la dispoziție antrenorul **Vasile Damian,** cîțiva sînt noi, ca de pildă **Postoiu** și **Cimpu** (proveniți din campionatul municipal).

Arbitrii din Sighișoara au început și ei pregătirile pentru noul sezon, efectuînd cîte un antrenament de condiție fizică la trei zile, sub conducerea lui **Marian Stelian.** Concomitent, s-a deschis un nou curs de arbitri frecventat de 15 foști jucători. **(I. TURCU**-coresp.)

CARAIMANUL BUȘTENI are un nou antrenor, pe prof. **Marian Bălțatu,** fost jucător la Bacău. Cei 18 jucători au reluat antrenamentele în condiții grele, datorită frigului și zăpezii; acum însă vremea s-a îmbunătățit și pregătirile se desfășoară cu intensitate sporită. Echipa din Bușteni a susținut și trei jocuri de verificare cu Minerul Oravița, pe care a întrecut-o cu 4—1 și 4—2, și cu Carpați Sinaia 3—2. **(V. ZBARCEA**-coresp.)

TEXTILA CISNĂDIE va avea în retur în lot doi juniori, pe **Locuță** și **Cotora,** promovați din pepiniera proprie. Un alt jucător nou este **Witman,** care s-a reîntors după satisfacerea stagiului militar. Textila are un nou conducător tehnic, pe **Liviu Coman,** fostul antrenor al echipei Șoimii Sibiu. Pentru prima oară la Cisnădie funcționează un centru de copii, frecventat de 40 de elevi, care au fost selecționați în toamnă din 120 de candidați. **(I. ANDREI**-coresp.)

TRAGERE EXCEPȚIONALĂ
PRONOEXPRES
20 FEBRUARIE 1977

SE ATRIBUIE CÎȘTIGURI ÎN BANI, AUTOTURISME „Dacia 1300" „Skoda 1100"
EXCURSII ÎN U.R.S.S., ITALIA, BULGARIA, GRECIA, TURUL ROMÂNIEI

LOTO — PRONOSPORT INFORMEAZĂ

Se vor extrage în total 44 numere cîștigătoare.

Se acordă premii și pentru variantele cu numai 3 numere cîștigătoare.

AZI ȘI MÎINE **vă mai puteți procura bilete cu numerele dv. preferate. Rețineți : NUMAI BILETELE DE 15 LEI varianta simplă participă la toate cele 8 extrageri.**

Tragerea Loto de astăzi va fi transmisă de studiourile noastre de televiziune la ora 18.50.

Rezultatele tragerii vor fi transmise și la radio în cursul serii.

CÎȘTIGURILE TRAGERII LOTO DIN 11 FEBRUARIE 1977. EXTRAGEREA I : Categoria 1 : 1,25 variante — autoturism „Dacia 1300" ; cat. 2 : 3,50 a 16 630 lei ; cat. 3 : 24,75 a 2 352 lei ; cat. 4 : 15,10 a 3 855 lei ; cat. 5 : 165,55 a 352 lei ; cat. 6 : 253,15 a 230 lei. REPORT CATEGORIA 1 : 97 012 lei. **EXTRAGEREA a II-a :** Categoria A : 1 variantă 25% — autoturism „Dacia 1300" și 1 variantă 10% a 28 000 lei ; cat. B : 2 variante 50% a 10 695 lei, 2 variante 25% a 5 348 lei și 8 variante 10% a 2 139 lei ; cat. C : 8,65 a 5 688 lei ; cat. D : 18,30 a 2 688 lei ; cat. E : 102,45 a 480 lei ; cat. F : 171,35 a 287 lei ; cat. X : 2 131,35 a 100 lei. REPORT CATEGORIA A : 9 150 lei. Autoturismele „Dacia 1300" au fost obținute de LILIANA ȘTIRBESCU din Tîrgoviște (categoria 1) și VASILE COSTESCU din București (categoria A).

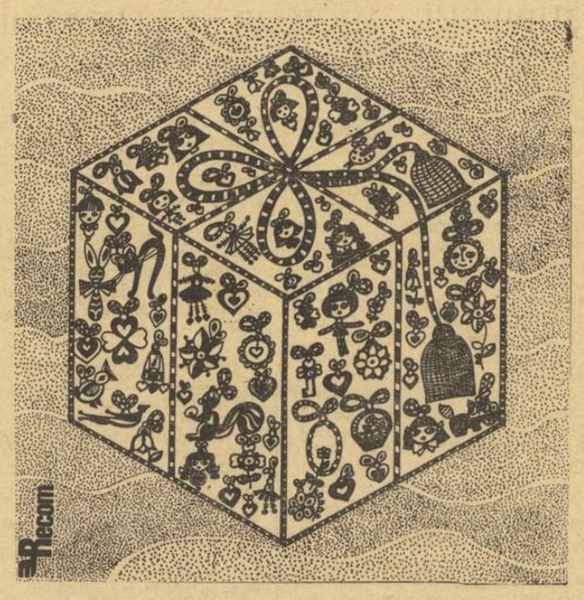

MĂRȚIȘORUL, prilej tradițional de a oferi cadouri !

Încă de pe acum, nenumărate produse cosmetice, tricotaje, coliere, poșete, mănuși, cercei, cordoane, broșe, umbrele, inele, baticuri, așteaptă să fie cumpărate și dăruite acelora pe care le stimați, le îndrăgiți. Din magazinele comerțului de stat nu lipsesc nici tradiționalele mărțișoare !

MĂRȚIȘORUL este un simbol al primăverii, un mesager al sentimentelor dv.

SPORTUL ÎN LUME

CIOCÂLTEA ŞI PAVLOV AU REMIZAT ÎN TURNEUL DE LA MALAGA

MADRID, 17 (Agerpres). — În runda a zecea a turneului internațional de șah de la Malaga, **Victor Ciocâltea** a remizat cu marele maestru american Robert Byrne, rezultat obținut și de **Mircea Pavlov** în partida cu Garcia (Spania).

Alte rezultate : Christiansen — Castro 1—0 ; Tatai — Hernandez și Ruiz — Robatsch remize. Marele maestru român **Florin Gheorghiu** a avut zi liberă.

În clasament continuă să conducă Larry Christiansen (S.U.A.) cu $7\frac{1}{2}$ puncte.

ULTIMUL TEST AL HOCHEIȘTILOR DIN R. D. GERMANĂ ÎNAINTEA MECIURILOR CU ECHIPA ROMÂNIEI

În capitala R.D. Germane s-a desfășurat recent un turneu internațional de hochei pe gheață, ale cărui partide au constituit un ultim și interesant test pentru reprezentativa acestei țări, care — așa cum am anunțat — va juca la sfîrșitul săptămînii, la București, cu selecționata României.

Jocul decisiv al acestui turneu a opus echipei R. D. Germane puternica formație Sparta Praga, care l-a avut în poartă pe cunoscutul internațional Holecek. La capătul unei partide echilibrate și interesante, **hocheiștii cehoslovaci au terminat învingători cu scorul de 4—3 (1—2, 1—1, 2—0).** Punctele selecționatei R.D. Germane au fost realizate de **Bielas, Schröder și Simon.**

Hocheiștii selecționatei R. D. Germane părăsesc azi Berlinul pe calea aerului, urmînd să sosească la București în cursul după amiezii.

★

La Helsinki, peste 7 000 de spectatori au urmărit jocul dintre echipa Finlandei (participantă la grupa A a C.M.) și o selecționată a Cehoslovaciei. Partida s-a încheiat la egalitate: 2—2 (0—1, 2—0, 0—1), prin punctele înscrise de **Alkulla** și **Hokainen** pentru Finlanda, respectiv de **M. Stastny** și **Novy.**

★

Într-un meci disputat la Praga, echipa sovietică Avtomobilist Sverdlovsk, participantă la campionatul primei divizii din U.R.S.S., a învins cu 5—3 (1—1, 3—1, 1—1) selecționata de tineret a Cehoslovaciei.

INTENSĂ ACTIVITATE ATLETICĂ

EXCELENTĂ PERFORMANȚA

LA 100 M FEMEI

BERLIN, 17 (Agerpres). — Cu prilejul unui concurs de atletism desfășurat la Berlin, sprintera **Marlies Oelsner** (R.D. Germană) a stabilit cea mai bună performanță mondială pe teren acoperit în proba de 100 m plat, cu timpul de 11,37. Vechiul record era de 11,40 și aparținea compatrioatei sale Sybille Priebsch. Marlies Oelsner a fost componentă a echipei de ștafetă 4×100 m a R.D. Germane, medaliată cu aur la Jocurile Olimpice de la Montreal.

În proba de 60 m plat, victoria a revenit tot Marliesei Oelsner, cronometrată în 7,28, în timp ce Ellen Streidt a cîștigat cursa de 400 m cu un timp bun: 52,3.

Alte rezultate : **masculin :** 60 m — Kurrat 6,77 ; 100 m — Kurrat 10,38 ; 800 m — Beyer 1:48,9 ; 1 500 m — Straub 3:43,8 ; **feminin :** 60 m garduri — Klier 8,24 ; 800 m — Liebetrau 2:03,2.

DOUĂ RECORDURI

UNGARE

BUDAPESTA, 17 (Agerpres). — În cadrul unui concurs atletic desfășurat pe teren acoperit la Budapesta, sportivii maghiari au stabilit două noi recorduri naționale. **Erika Rudolf** a realizat în proba feminină de săritură în înălțime performanța de 1,89 m, iar **Zemen** a cîștigat proba masculină de 1 500 m cu timpul de 3:42,8.

Alte rezultate : săritura în înălțime bărbați — Major 2,19 m ; săritura în lungime femei — Erdély 6,47 m.

MARATONUL DE LA KYOTO

TOKIO, 17 (Agerpres). — 239 de atleți au luat startul în concursul internațional de maraton desfășurat la Kyoto (Japonia). Victoria a revenit sportivului american William Rogers, cronometrat pe clasica distanță de 42,195 km cu timpul de 2h 14:26,2. Pe locul secund s-a clasat japonezul Tomio Someya — 2h 18:38,0.

Marlies Oelsner *(prima din stînga), cea mai tînără membră a ștafetei de 4x100 m a R.D. Germane, campioană olimpică la Montreal*

ILIE NĂSTASE ŞI ION ȚIRIAC ÎN TURNEUL DE LA OCEAN CITY

NEW YORK, 17 (Agerpres). — În optimile de finală ale turneului internațional de tenis de la Ocean City (Maryland), campionul român **Ilie Năstase** l-a întrecut în două seturi, cu 7—5, 6—4 pe tînărul jucător american **John McEnroe,** cîștigătorul ultimei ediții a trofeului „Orange Bowl" de la Miami Beach. Celălalt favorit al turneului, argentinianul **Guillermo Vilas,** a cîștigat cu 7—6, 6—3, partida susținută cu tenismanul sovietic **Aleksandr Metreveli.**

În alte partide s-au înregistrat următoarele rezultate: Vitas Gerulaitis — Charles Pasarell 6—4, 4—6, 6—3 ; Jan Kodes — Tim Wilkinson 7—5, 6—2 ; Cliff Richey — Bill Scanlon 7—6, 7—6 ; Bob Lutz — Butch Walts 6—4, 6—2 ; Ray Moore — Patrice Dominguez 3—6, 6—3, 7—6. Pentru sferturile de finală ale acestui turneu este calificat jucătorul român **Ion Țiriac.**

LA ZI, ÎN CUPELE EUROPENE DE BASCHET

Meciurile de baschet, desfășurate miercuri seară în cadrul sferturilor de finală ale Cupei cupelor (masculin) și Cupei „Liliana Ronchetti" (feminin), au adus clarificări privind calificarea unor echipe în semifinale. Astfel, în **grupa B** a Cupei cupelor (din care face parte și Steaua), Forst Birra Cantu a dispus, la Lyon, de A.S. Villeurbanne cu 99—85 (60—47), asigurîndu-și astfel promovarea. În **grupa A:** Slavia Praga — Spartak Leningrad 84—79 (43—31), Cinzano Milano — Radnicki Belgrad 99—85 (54—45). Din cauza orei înaintate la care se dispută, la Badalona, meciul Juventud — Steaua, rezultatul îl vom publica în numărul de mîine al ziarului.

În Cupa „Liliana Ronchetti" : **grupa A:** T.U.S. Leverkusen — Slavia Praga 53—89 (21—34); **grupa B:** Lokomotiv Sofia — A.S. Montferrand 93—61 (50—32).

AU FOST DEFINITIVATE LOTURILE R.P. CHINEZE ŞI JAPONIEI PENTRU C.M. DE TENIS DE MASĂ

Între 26 martie și 5 aprilie se vor desfășura la Birmingham (Anglia) campionatele mondiale de tenis de masă, la care și-au anunțat participarea cei mai buni jucători și jucătoare din lume. Recent, Asociația de tenis de masă din R. P. Chineză a anunțat că a selecționat 10 jucători și 10 jucătoare, care vor lua parte la marea competiție de la Birmingham. Printre cei mai buni jucători ai lotului sportiv chinez se află Ciang Li, Li Ming, Ien Kuei — Li, Ciu Sian — Iu (feminin), Lian Kuo — Lian, Li Cen — Sih, Huan Liang, Kuo Iue — Hua (masculin).

De asemenea, forul de specialitate din Japonia a anunțat lotul care va reprezenta această țară la campionatele mondiale. Printre jucătorii japonezi se află cunoscuții campioni Kono, Takasima și Tanaka.

NOI TROFEE SPORTIVE

NEW YORK (Agerpres). — „Ring Magazin", publicație de specialitate din New York l-a desemnat pe boxerul american de categoria grea *George Foreman* drept cel mai bun pugilist profesionist al anului 1976. Fostul campion al lumii este urmat în clasament de mexicanul Miguele Canto, campion mondial la categoria muscă (WBC) și portoricanul Wilfredo Benitez, fost campion mondial la super-ușoară, în timp ce Cassius Clay, actualul campion mondial al greilor ocupă doar poziția a patra.

Cel mai bun meci al anului a fost decretat cel dintre argentineanul Carlos Monzon și columbianul Rodrigo Valdez, iar cea mai spectaculoasă repriză, cea de-a 4-a din meciul Foreman — Lyle.

★

LONDRA (Agerpres). — Trofeul *„Cel mai curajos sportiv al anului"*, acordat de „Victoria sporting club" din Londra a fost înmînat, cu prilejul unei festivități, automobilistului austriac *Niki Lauda,* care, în anul 1976, la numai șase săptămîni după un grav accident suferit pe circuitul de la Nürburgring, s-a urcat din nou la volan pentru a-și apăra titlul de campion mondial al piloților de formula I.

Telefoto : A.P.-AGERPRES

TRAGEREA LA SORȚI A GRUPELOR C.M. DE TENIS DE MASĂ

LONDRA, 17 (Agerpres). — La Londra a avut loc tragerea la sorți a grupelor competiției pe echipe din cadrul celei de-a 34-a ediții a campionatelor mondiale de tenis de masă, programate între 26 și 5 aprilie în orașul englez Birmingham. La actuala ediție și-au anunțat participarea un număr record de peste 500 de sportivi și sportive din 67 de țări.

În competiția feminină, formația României va juca în grupa A, alături de selecționatele R.P. Chineze, Angliei, Belgiei, Bulgariei, Ungariei, R.P.D. Coreene, Suediei și Cehoslovaciei. În grupa B vor evolua echipele R.F. Germania, Franței, Hong Kong, Indoneziei, Coreei de Sud, Japoniei, Poloniei, U.R.S.S. și Iugoslaviei.

Iată componența celor două grupe ale turneului masculin : grupa A : R.P. Chineză, R.F. Germania, Anglia, Australia, Franța, Ungaria, Indonezia, Cehoslovacia ; grupa B : România, Danemarca, Japonia, Coreea de Sud, Polonia, Suedia, U.R.S.S. și Iugoslavia.

VEȘTI DIN ȚĂRILE SOCIALISTE

Iată-i pe copiii cehoslovaci, inițiindu-se în tainele schiului, printre porți marcate cu imaginile eroilor unor povești populare

R. S. CEHOSLOVACĂ

METODĂ INEDITĂ PENTRU PREGĂTIREA VIITORILOR SCHIORI

Una din marile bucurii ale vacanțelor de iarnă pentru cei mai mici amatori de schi din Cehoslovacia este stagiul pe care îl petrec pe pîrtiile de slalom, amenajate special pentru ei, în munții Krkonose, din nordul țării. Aci, mai mulți instructori de schi au avut frumoasa inițiativă de a combina anumite parcursuri de slalom, jalonate prin porți pe care sînt expuse desene cu eroii cei mai populari ai poveștilor pentru copii. În acest fel, micii amatori de schi se instruiesc, exersînd alunecarea rapidă printre porți marcate cu imaginile lui Mickey Mouse, Donald Rățoiul, Motanul Încălțat, Poppeye Marinarul și alți eroi de povești.

Metoda s-a bucurat de un mare succes, exprimat nu numai prin progresele substanțiale înregistrate de participanții la taberele de iarnă, care de la zi la zi au vădit creșteri spectaculoase în tehnica schiului, ci și prin faptul că toți cei prezenți pe pantele din Krkonose și-au arătat dorința de a face cursurile de schi pe pîrtiile marcate cu „Mickey Mouse et comp". Din aceste motive, metoda s-a extins rapid și în alte stațiuni montane, spre bucuria și satisfacția micilor schiori.

R. S. F. IUGOSLAVIA

JUBILEUL MICILOR PATINATORI

Printre noile tradiții sportive ale capitalei iugoslave se numără și acelea legate de zilele sezonului de iarnă. Și nu numai de acea perioadă considerată strict calendaristic. Este vorba de sportul pe patine, practicat acum într-un sezon prelungit, sub cupola patinoarelor acoperite. Trei mari cluburi din Belgrad își dispută întîietatea în disciplinele gheții și anume: Steaua roșie, Partizan și Mladost. Acestuia din urmă revenindu-i merite deosebite în popularizarea patinajului în rîndul celor mai tineri sportivi.

Secția de patinaj a clubului Mladost a luat ființă acum 25 de ani. De atunci cadrele sale s-au mărit constant, ajungînd ca astăzi să numere 180 de membri. Dintre aceștia, numeroși sînt purtători de medalii în campionatele țării, la categoriile de juniori și seniori. Rezervorul nesecat al secției îl constituie cursurile de inițiere în patinaj, organizate anual sub egida clubului belgrădean. În fiecare primăvară, absolvenții cursului primesc diplome atestînd calitatea de patinator, iar cei mai talentați dintre aceștia sînt promovați în secția de performanță. Tot în organizarea clubului Mladost, se desfășoară cu regularitate întreceri de patinaj artistic și viteză, rezervate pionierilor și școlarilor. În zilele viitoare — la 26 și 27 februarie — pe gheața patinoarului acoperit „Tajmajdan" se vor desfășura campionatele naționale de patinaj artistic ale pionierilor.

În zile de ianuarie, la sărbătorirea celor 25 de ani de la înființarea secției de patinaj a clubului Mladost din Belgrad, a fost organizat un frumos festival pe gheață. În atractive numere de demonstrație au evoluat patinatori de performanță ai clubului, în frunte cu Ubavka Novakovici, campioana de patinaj artistic (senioare) a Serbiei. A urmat un vesel și tineresc „Carnaval al gheții".

URMAȘUL LUI MARK SPITZ?

După cum anunță agențiile de presă, în S.U.A. se afirmă doi înotători foarte tineri, care atrag atenția specialiștilor. Este vorba, în primul rînd, de **Dennis Baker,** care a realizat un timp excelent pe 200 yarzi delfin (1:54,06), învingîndu-l pe cunoscutul **Dave Furniss** (1:54,57) ! După părerea antrenorului **Don van Rossen,** Baker va fi un demn urmaș al celebrului înotător **Mark Spitz.**

A doua speranță este **Cinthys Woodhead,** care are doar 12 ani ! Recent, la Long Beach, în două zile de concurs el a cîștigat 5 probe, cu rezultate excelente avînd în vedere vîrsta fragedă pe care o are. Iată performanțele sale : **100 yarzi liber** — 53,3 ; **200 yarzi liber** — 1:55,2 ; **500 yarzi liber** — 4:41,1 ; **1 650 yarzi liber** — 16:32,9 ; **200 yarzi delfin** — 2:10,0.

Cei doi înotători vor lua startul în numeroase întreceri internaționale programate în acest an. Specialiștii sînt în unanimitate de acord că acești tineri și ai bazinelor vor avea o comportare frumoasă la Jocurile Olimpice din 1980, la Moscova.

Grupa B a C. M. de handbal masculin

TURNEUL MARILOR ÎNVINSE

După cum s-a anunțat, săptămîna viitoare va avea loc în mai multe orașe din Austria „uvertura" C.M. masculin de handbal, programat pentru începutul anului viitor în Danemarca. Este vorba de grupa B a acestei întreceri, la care iau parte marile învinse ale turneului preolimpic, precum și primele 5 formații clasate în grupa C a campionatului mondial disputată în toamnă în Portugalia.

Întrecerea se anunță interesantă, deoarece printre participante se află echipe cu un frumos palmares internațional și care au avut adversari puternici în grupele preliminare ale turneului olimpic, ratînd calificarea pentru J.O. și fiind acum obligate să-și cîștige dreptul de a lua parte la viitoarea ediție a C.M. (grupa A). Pentru aceasta sînt deja calificate primele 6 echipe din clasamentul turneului olimpic : **Uniunea Sovietică, România, Polonia, R.F. Germania, Iugoslavia** și **Ungaria.** Lor li se vor adăuga primele 6 clasate în grupa B a C.M., echipa țării gazdă, Danemarca, precum și cîștigătoarele seriilor de calificare din Africa, cele două Americi și Asia.

La jocurile din Austria, programate între 25 februarie și 6 martie sînt la start formații de mare valoare, clasate pe locurile secunde ale grupelor preliminare din turneul olimpic : **R.D. Germană, Cehoslovacia, Suedia, Spania, Franța, Islanda.** În total vor fi prezente 12 formații.

Fotbal meridiane

Campionate în plină desfășurare

OLANDA : LUMINI ŞI UMBRE ÎNTR-O ÎNTRECERE VIU DISPUTATĂ

În campionatul olandez, formațiile care de regulă își disputa titlul sînt cele din Amsterdam și Rotterdam. Mai precis, Ajax și Feyenoord. Doar anul trecut, în lupta celor două pentru supremație s-a strecurat, conform proverbului „cînd doi se cearta...", formația P.S.V. din Eindhoven, care a cucerit titlul. Nici campionatul în curs nu face excepție de la regulă. Cu deosebirea că Ajax, care după plecarea binecunoscuților Cruyff, Neeskens, Rep, Blankenburg și a antrenorului Ștefan Covaci, își pierduse linia de plutire, a revenit acum, sub conducerea antrenorului iugoslav Ivici, pe primul plan al întrecerii. Alături de Schrijvers, Krol, Hulshof, din vechea gardă, au apărut nume noi precum Notten, Dusbaba, van Dord, Arnesen. Avînd în Ruup Geels, care în trecut a activat și la Bruges, în Belgia, un atacant percutant, golgeter al campionatului și chiar pretendent la „Gheata de aur", Ivici a alcătuit o formație echilibrată care timp de patru luni (pînă la meciul recent cu P.S.V.) nu a cunoscut înfrîngerea în cadrul competiției interne. La trei puncte distanță, pe locul secund, Feyenoord, unde un alt antrenor iugoslav, cunoscutul Boskov, caută să realizeze cît mai bine schimbul de generații (van Hanegem joacă acum la N.A.C. Breda). Lîngă ele, actuala campioană, P.S.V. Eindhoven, avînd în formație pe suedezii Nilson și Edström, pe gemenii Willi și René van der Kerkhof, pe van der Kuylen, sărbătorit recent pentru 12 ani de activitate neîntreruptă la P.S.V. și al 250-lea gol realizat în campionat. Apoi începînd cu locul al patrulea în clasament, se constituie un fel de „horă" în care orice echipă poate urca sau coborî. Ca dovadă stă faptul că F.C. Utrecht, deținătoarea poziției a 14-a la finele campionatului trecut, se află acum pe locul al 6-lea, sau că recent promovata Haarlem, retrogradată cu un an în urmă, ocupă și ea un loc bun.

Se știe că atunci cînd toate vedetele fotbalului olandez își dau mîna în cadrul reprezentativei, aceasta devine redutabilă. Pentru că echipele de club singure n-au mai avut în actuala ediție a competițiilor europene aceleași performanțe de răsunet ca în trecut. Astfel, Ajax a fost eliminată încă din primul tur al Cupei U.E.F.A., ca și Roda J.C. Kerkrade din Cupa cupelor sau P.S.V. din Cupa campionilor. E drept, aceasta din urmă în turul al doilea. Doar Feyenoord a mai rămas în cursă, în Cupa U.E.F.A.

Să notăm în final că nici campionatul olandez nu face excepție în privința violenței pe stadioane : 85 de huligani au fost arestați recent pe stadioanele din Haarlem și Rotterdam; un cuțit a fost aruncat din tribună în timpul meciului Telstar — Feyenoord ; partida Feyenoord — Utrecht (4—0) a fost întreruptă ; un arbitru de linie îl... face k.o. pe un jucător ce venise amenințător spre el ! Poate că acestea sînt și motivele, coroborate cu cele economice, ce l-au determinat pe ministrul culturii, Henry van Doorn, să ceară ca numărul echipelor profesioniste să fie redus de la 39 la 22.

● Cele mai importante rezultate din etapa a 23-a : Sparta Rotterdam — Ajax Amsterdam 0—3, P.S.V. Eindhoven — Venlo 1—0, Roda J.K. Kerkrade — Feyenoord Rotterdam 1—1.

1. Ajax	23	17	3	3	45—17	37
2. Feyenoord	23	13	8	2	51—21	34
3. P.S.V. Eindhoven	23	13	5	5	44—23	31
4. A.Z. '67 Alkmaar	23	12	5	6	56—22	29
5. Roda J. K. Kerk.	23	11	6	6	38—22	28
6. F.C. Utrecht	23	12	4	7	44—41	28
7. N.A.C. Breda	23	9	6	8	33—36	24
8. Sparta Rott.	23	8	7	8	32—38	23
9. F.C. den Haag	23	7	8	8	36—27	22
10. Haarlem	23	7	7	9	25—33	21
11. Twente Ensch.	23	8	4	11	27—29	20
12. N.E.C. Nijmegen	23	5	9	9	35—34	19
13. Go Ahead	23	5	9	9	29—47	19
14. E.E.V. Eindhoven	23	5	9	9	21—45	19
15. V.V.V. Venlo	23	5	7	11	21—40	17
16. Telstar Velsen	23	5	6	12	25—42	16
17. F.C. Amsterdam	23	3	9	11	24—42	15
18. De Graafschap	23	3	6	14	18—45	12

TURNEE ● MECIURI AMICALE

SELECȚIONATA Poloniei, aflată în Grecia, a jucat la Atena cu **Panathinaikos,** pe care a învins-o cu 1—0 (1—0), prin golul înscris de Szarmach (min. 17).

★

REPREZENTATIVA Austriei a susținut un joc de verificare la Florența cu **Fiorentina.** Austriecii au obținut victoria cu 2—0 (2—0), prin golurile lui Krankl și Schachner.

★

ECHIPA Perului a susținut un joc de verificare în Columbia cu formația **Independiente Santa Fé,** cîștigînd meciul cu 4—1 (2—1).

★

LA BUDAPESTA, Ujpesti Dozsa a întrecut cu 5—2 (2—1) formația poloneză **Zaglebie Sosnowiec.**

★

ECHIPA F.C. Lausanne jucînd în Iugoslavia cu formația **Rijeka** a terminat la egalitate: 1—1 (1—0). Au marcat Radovici, respectiv Grossa.

★

ÎN SFERTURILE DE FINALĂ ale turneului de juniori, de la Viareggio, **A.C. Milan** a învins cu 6—0 pe **Genoa,** iar **Perugia** a întrecut cu 4—3 (în urma executării loviturilor de la 11 m) echipa vest-germană **Eintracht Frankfurt pe Main.** În celelalte două partide ale sferturilor de finală se vor întîlni: **Sampdoria — Hajduk Split** și **Internazionale Milano — Fiorentina.**

★

LA IAMBOL meciul dintre selecționatele **Bulgariei** și **Turciei,** contînd pentru campionatul balcanic rezervat echipelor de tineret, s-a terminat cu scorul de 3—1 (1—1) în favoarea gazdelor. Golurile au fost marcate de Barzov (din 11 m), I. Doncev (2), respectiv Serdar.

Miercuri, la Istanbul, a fost inaugurată noua ediție a Cupei balcanice, cu meciul dintre Turcia și Bulgaria (2—0). În imagine, o fază la poarta echipei bulgare : Cemil *(în săritură — în tricou de culoare închisă), autorul celui de al doilea gol*

Telefoto : A.P.-AGERPRES

CICLISM ● Prima etapă a celui de al 12-lea Tur al Cubei, disputată pe traseul Baracca — Guantanamo (153 km), a fost cîștigată de cubanezul Jorge Gomez în 3h50:52, urmat în același timp de Lazaro Santos și sovieticul Aleksandr Averin. Alături de Averin, echipa U.R.S.S. cuprinde alți cicliști fruntași (Pikkus, Gorelov, Pereveev, Gusiatnikov, Ciaplighin) care se pregătesc pentru „Cursa Păcii". Disputată pe traseul Dos Hermanos—Cadiz (117 km), cea de a 5-a etapă a Turului Andaluziei a revenit la sprint lui Dieter Thurau (R.F.G.) în 2h56:35. Pe locul 2 a sosit italianul Gavazzi.

HANDBAL ● Într-un meci amical masculin disputat la Stockholm, selecționata Suediei a învins cu 24—20 (13—11) formația Norvegiei. Golgeterul partidei a fost suedezul Björn Andersson, care a înscris 8 puncte.

ȘAH ● Cu o rundă înainte de terminarea turneului de la Ciudad de Mexico, în clasament conduce marele maestru cubanez Guillermo Garcia cu $10\frac{1}{2}$ p, secundat de mexicanul Frey — 10 p. În runda a 14-a, Garcia a remizat cu Cobo, Frey a cîștigat la Campos, Vilela l-a învins pe Hoggart.

TENIS DE MASĂ ● Întrecerea masculină pe echipe „Cupa campionilor europeni" a revenit la actuala ediție echipei Sparta Praga, care a învins în finală cu scorul de 5—2 formația suedeză BTK Falkenberg. Iată rezultatele tehnice ale finalei disputate la Praga (primii sînt trecuți sportivii cehoslovaci) : Kunz — Nilsson 2—0 (16, 14) ; Ovcarik — Andersson 1—2 (—19, 17, —20) ; Orlovski — Carlsson 2—1 (—18, 14, 15) ; Kunz — Andersson 2—0 (17, 10) ; Orlovski — Nilsson 2—0 (12, 12) ; Ovcarik — Carlsson 1—2 (13, —19, —13), Orlovski — Andersson 2—0 (15, 16). Din formația suedeză a lipsit fostul campion mondial Stellan Bengtsson, accidentat.

TENIS ● Turneul de la Toronto a continuat cu partidele din turul 2. Campionul american Jimmy Connors l-a învins cu 6—1, 6—3 pe neozeelandezul Onny Parun, iar australianul Tony Roche a dispus cu 3—6, 7—6, 6—4 de compatriotul său John Alexander. Alte rezultate : Ross Case—Cliff Drysdale 6—3, 6—7, 7—6 ; Tom Okker — Harold Solomon 6—3, 0—6, 6—4. ● În cadrul turneului de la San Jose (California), tînărul jucător australian Steve Docherty a reușit să-l învingă cu 3—6, 6—4, 6—2 pe americanul Tom Gorman. ● Rezultate înregistrate în turneul internațional feminin de la Los Angeles (California) : Chris Evert — Julie Anthony 6—2, 6—3 ; Terry Holladay — Betty Stove 4—6, 6—4, 6—4 ; Virginia Wade — Kate Latham 6—2, 6—3 ; Joanne Russell — Kathy Harter 7—5, 6—1. ● La Torquay (Anglia) a continuat competiția internațională rezervată echipelor de tineret. Iată rezultatele înregistrate în ziua a treia : R. F. Germania — Franța 2—1 ; S.U.A. — Anglia 2—1 ; Italia — Canada 2—1 ; Olanda — Spania 2—1 ; la feminin : Anglia — Franța 3—0 ; S.U.A. — Olanda 3—0.

TELEX ● TELEX

Redacția și administrația : București, str. V. Conta 16, tel. centrală 11.10.05 ; secția coresp. 11.51.09 ; interurban 437 ; telex : 10 350 romsp r. Tiparul : I. P. „Informația" 10 363. Pentru străinătate, abonamente prin ILEXIM, Departamentul export-import presă. P.O. Box 136—137, telex 11226, București str. 13 Decembrie nr. 3.

PROLETARI DIN TOATE ȚĂRILE, UNIȚI-VĂ!

Sportul

ZIAR AL CONSILIULUI NAȚIONAL PENTRU EDUCAȚIE FIZICĂ ȘI SPORT

ANUL XXXIII — Nr. 8481 | 4 PAGINI — 30 BANI | SÎMBĂTĂ 19 FEBRUARIE 1977

ȘEDINȚA COMITETULUI POLITIC EXECUTIV AL C.C. AL P.C.R.

Vineri, 18 februarie, sub președinția tovarășului Nicolae Ceaușescu, secretar general al partidului, a avut loc ședința Comitetului Politic Executiv al C.C. al P.C.R.

Comitetul Politic Executiv a dezbătut un raport privind asigurarea și controlul calității produselor și serviciilor în anul 1976. În cadrul analizei, s-au apreciat rezultatele obținute în îmbunătățirea calității unui mare număr de produse, în omologarea și introducerea în fabricație a unor produse noi, cu caracteristici tehnico-calitative superioare, concomitent cu reproiectarea și modernizarea celor aflate în fabricație. În același timp, Comitetul Politic Executiv consideră că progresele obținute nu sînt pe măsura potențialului științific, nivelului de dotare tehnică a economiei noastre naționale, pregătirii și experienței de care dispun muncitorii, maiștrii și inginerii din întreprinderi. Relevînd faptul că în acest domeniu se manifestă încă lipsuri serioase, Comitetul Politic Executiv a atras atenția ministerelor, întreprinderilor, organizațiilor cooperatiste, de partid, să acționeze cu toată fermitatea pentru lichidarea lor rapidă și asigurarea unei înalte calități a întregii producții. Aceasta să se realizeze în procesul de producție, respectîndu-se tehnologiile stabilite, sporindu-se răspunderea muncitorilor, tehnicienilor și inginerilor care execută produsele, disciplina tehnologică și de muncă în fiecare întreprindere și secție, la fiecare mașină.

Comitetul Politic Executiv a cerut ministerelor, centralelor industriale, întreprinderilor, tuturor unităților economice să stabilească programe concrete pe fiecare produs, pe fiecare loc de muncă în vederea perfecționării activității de proiectare, respectării riguroase a disciplinei tehnologice și normelor tehnice, intensificării controlului pe întregul flux de producție, astfel încît pe poarta nici unei întreprinderi să nu mai iasă produse ce nu corespund integral standardelor de calitate. Măsurile pentru ridicarea calității producției să fie dezbătute în organizațiile de partid, acționîndu-se cu toată energia și fermitatea pentru aplicarea lor în viață.

Comitetul Politic Executiv a indicat să se îmbunătățească asistența tehnică de calitate în fiecare întreprindere și să se întărească activitatea de control în domeniul calității produselor, în primul rînd de către producătorii înșiși, de către oamenii muncii din cadrul unităților economice respective, precum și de către organele controlului muncitoresc de stat și echipele de control ale oamenilor muncii.

În scopul reglementării întregii activități consacrate ridicării calității în economia noastră, Comitetul Politic Executiv a dezbătut proiectul Legii calității produselor și serviciilor și, stabilind să i se aducă o serie de îmbunătățiri, a hotărît ca acesta să fie publicat, supus dezbaterii Congresului consiliilor oamenilor muncii și, apoi, aprobării Marii Adunări Naționale.

Comitetul Politic Executiv a examinat, de asemenea, proiectul Legii calității construcțiilor. S-a stabilit ca institutele de proiectări, întreprinderile de montaj și cele de construcții, ministerele, celelalte organe centrale și locale titulare de investiții, să întocmească anual programe de îmbunătățire a calității construcțiilor. S-au indicat, totodată, măsuri pentru generalizarea rapidă a rezultatelor cercetării științifice începînd cu faza de proiectare, precum și a unor procedee tehnologice moderne care să asigure consumuri reduse, precum și diversificarea și dezvoltarea producției de materiale și elemente de construcții.

Proiectul de lege care va fi îmbunătățit, va fi publicat, supus dezbaterilor Congresului consiliilor oamenilor muncii și, apoi, înaintat spre legiferare Marii Adunări Naționale.

Comitetul Politic Executiv cheamă pe toți muncitorii, cadrele tehnice, specialiștii să facă din lupta pentru ridicarea calității produselor o înaltă datorie patriotică, socialistă, un titlu de cinste în efortul general pentru înfăptuirea obiectivelor cincinalului revoluției tehnico-științifice, a istoricelor hotărîri ale Congresului al XI-lea al partidului. Comitetul Politic Executiv își exprimă convingerea că toți oamenii muncii, în frunte cu comuniștii, vor fi la înălțimea acestei mari răspunderi, acționînd cu hotărîre pentru ca, ridicînd continuu calitatea și nivelul tehnic al întregii producții materiale, să contribuie tot mai intens la înflorirea multilaterală a țării, la asigurarea prosperității națiunii noastre, la edificarea în ritm rapid a societății socialiste multilateral dezvoltate pe pămîntul României.

Comitetul Politic Executiv a analizat, de asemenea, Programul privind tipizarea navelor maritime, fluviale, tehnice și de serviciu, a principalelor tipuri de motoare și echipamente de bord, precum și specializarea șantierelor navale în perioada 1976—1980. Măsurile stabilite urmăresc obținerea unei înalte eficiențe economice în fabricarea, exploatarea și întreținerea flotei noastre maritime și fluviale și, totodată, realizarea unui grad înalt de integrare a construcțiilor de nave.

Comitetul Politic Executiv a examinat un raport privind creșterea gradului de mecanizare a activității din domenii cum sînt transportul uzinal, magaziile, depozitele, personalul de serviciu și altele similare, prin mai buna folosire a mijloacelor cu care sînt dotate în prezent unitățile industriale, precum și prin perfecționarea în continuare a înzestrării acestora cu utilajele corespunzătoare.

Comitetul Politic Executiv a soluționat, de asemenea, probleme curente ale activității de partid și de stat.

★

În cadrul ședinței, tovarășul Nicolae Ceaușescu a prezentat o informare cu privire la vizita de prietenie făcută în țara noastră de tovarășul Erich Honecker, secretar general al Comitetului Central al Partidului Socialist Unit din Germania, președintele Consiliului de Stat al Republicii Democrate Germane.

Comitetul Politic Executiv a dat o înaltă apreciere rezultatelor noului dialog la nivel înalt care, continuînd întîlnirile și convorbirile rodnice avute anterior între tovarășii Nicolae Ceaușescu și Erich Honecker, marchează un moment de seamă în evoluția ascendentă, multilaterală, a relațiilor dintre țările, partidele și popoarele noastre, în spiritul Tratatului de prietenie, colaborare și asistență mutuală semnat, în mai 1972, la București.

Comitetul Politic Executiv apreciază în mod deosebit faptul că în cursul vizitei, al convorbirilor dintre cei doi conducători de partid și de stat, s-a ajuns la înțelegeri comune privind amplificarea cooperării în producție și creșterea schimburilor comerciale, îmbogățirea formelor și extinderea domeniilor de colaborare economică, tehnico-științifică și culturale între România și R.D. Germană.

Totodată, Comitetul Politic Executiv relevă cu satisfacție că în cadrul convorbirilor a fost reafirmată voința României și Republicii Democrate Germane de a întări conlucrarea lor pe tărîmul vieții internaționale, în direcția consolidării cursului spre destindere și cooperare, înfăptuirii unei securități reale pe continentul european, în spiritul principiilor și prevederilor înscrise în Actul final de la Helsinki, lichidării vechii politici imperialiste de forță și amestec în treburile interne ale statelor, a colonialismului și neocolonialismului, afirmării în lume a unei politici noi, de egalitate și respect reciproc între națiuni, pentru soluționarea problemelor complexe ce preocupă lumea contemporană cu participarea tuturor statelor și popoarelor.

(Continuare în pag. a 4-a)

Azi și mîine la patinoarul „23 August"

DUBLA ÎNTÎLNIRE DINTRE SELECȚIONATELE DE HOCHEI ALE ROMÂNIEI ȘI R.D. GERMANE

Hocheiștii din R.D. Germană, la cîteva momente după sosire, ieri, pe aeroportul internațional Otopeni
Foto : Ion MIHĂICĂ

Tradiționala dublă întîlnire dintre selecționatele de hochei pe gheață ale României și R.D. Germane se va consuma în acest sezon puțin mai tîrziu decît de obicei. Adică, în loc de primele zile ale lunii decembrie, așa cum s-au desfășurat majoritatea confruntărilor precedente, acum **cele două jocuri dintre cei mai buni hocheiști din România și R.D. Germană se vor disputa în mijlocul lunii februarie, mai precis astăzi și mîine, de la ora 17.30, pe patinoarul „23 August" din București.**

Explicația unei astfel de... „întîrzieri" nu este greu de găsit. **Ambele formații au în față un dificil final de sezon,** selecționata noastră — grupa A a C.M., iar cea a R.D. Germane — grupa B a C.M. în Japonia, motiv pentru care **testele cele mai importante au fost aduse cît mai aproape de confruntările decisive.** Ținînd seama de acest lucru, este de așteptat, deci, ca meciurile România — R.D. Germană de azi și mîine, în ciuda faptului că sînt amicale, să fie abordate cu toată seriozitatea de cele două loturi și, pe acest fond, să ofere celor prezenți două agreabile partide de hochei. În plus, să notăm că, dintotdeauna, **confruntările dintre aceste două echipe au fost echilibrate, cu rezultate finale strînse, prilejuind o aprigă dispută pentru victorie. Concludente în această privință sînt ultimele două rezultate :** 4—2 și 3—1, în decembrie 1975, la Dresda și Weisswasser. Ce va fi azi și mîine ? Răspunsul este greu de dat. În schimb, nu ne-a fost dificil să aflăm ultimele noutăți din cele două tabere, noutăți care pot ajuta în formularea unui pronostic.

Selecționata țării noastre s-a întors miercuri după-amiază din Cehoslovacia, unde a luat parte la turneul de hochei din cadrul Spartachiadei armatelor prietene. Deși învinși în două jocuri (0—6 cu Dukla Jihlava și 3—7 cu Ț.S.K.A. Moscova), **jucătorii români au cucerit unanime aprecieri, fiind socotiți** — așa cum ne declara antrenorul Șt. Ionescu — **revelația turneului.** Din lot s-au remarcat în mod special portarul **Valerian Netedu,** aflat într-o accentuată revenire de formă, și fundașul **Gall.** Pentru meciurile cu R. D. Germană se va folosi lotul obișnuit, din care vor lipsi doar **Costea,** accidentat înaintea plecării în Cehoslovacia (el va fi înlocuit de Pisaru sau Bartalis), și **Varga** — gripat (va juca Moroșan, pereche de fundaș cu Fl. Sgîncă).

Selecționata R.D. Germane a sosit ieri în Capitală cu lotul complet. Antrenorul **Günther Schischefsky** ne-a spus că va utiliza lotul de la ultimul turneu disputat la Berlin (3—4 cu Sparta Praga și 5—5 cu Skoda Plsen), compus din **Kraske** și **Herzig** (portari), **Braun, Simon, Frenzel, Fengler, Felbe, Schröder, Schur,** (fundași), **Slapke, Noack, Bielas, Patschinszki, Stastke, Breitschur, Müller, Thomas, Peters, Maryck.** Tehnicianul din R.D. Germană este foarte optimist și speră să cîștige cu echipa sa ambele partide. Pronosticul său se bazează pe omogenitatea și marea experiență internațională a liniilor de atac, pe siguranța jocului din apărare.

Cele două meciuri de hochei dintre selecționatele României și R.D Germane vor fi conduse de trei arbitri sovietici : **Viaceslav Kuznețov, Vladimir Osepciuk** și **Igor Prusov.**

După cele două partide de la București, ambele selecționate vor pleca la Budapesta, unde, în cursul săptămînii viitoare, vor lua parte la un turneu alături de reprezentativele Iugoslaviei și Ungariei.

Călin ANTONESCU

SPERANȚE OLIMPICE

56 RECORDURI NAȚIONALE ÎN 10 LUNI!

Înotătoarea Irinel Pănulescu este prima performeră a natației noastre la acest început de sezon. Elevă în clasa a VII-a a Liceului I. L. Caragiale din Ploiești, are 1,56 m și 45 kg, iar la 17 iunie va împlini 13 ani. Ultimele sale performanțe — trei victorii într-un concurs internațional desfășurat la Poznan, unde a avut printre adversare sportive valoroase din R.D. Germană, R.F. Germania și Ungaria — au reținut atenția specialiștilor, care o consideră ca pe o mare speranță a înotului românesc. Dar ceea ce impresionează realmente este valoarea unor rezultate obținute în acest concurs — 5:15,0 la 400 m mixt sau 4:42,4 la 400 m liber — performanțe rare pentru fetițe de această vîrstă, fie și într-un bazin de 25 m, chiar în țări în care acest sport cunoaște o largă dezvoltare.

Irinel Pănulescu, o autentică speranță

Un alt fapt la fel de neobișnuit pentru natația noastră este și acela că *eleva antrenorului Mihai Mitrofan a ajuns în numai 10 luni de zile la al 56-lea record național de fete, junioare, și chiar senioare,* performanță pe care nici un alt înotător din țara noastră nu l-a reușit de-a lungul anilor. Pregătirea sa multilaterală — este recordmană în probe de craul, bras, delfin și, firește, mixt — deosebita ambiție și marea putere de recuperare după efort (la Poznan a luat 7 starturi în 24 de ore) sînt calități evidente care o pot ajuta pe Irinel Pănulescu să ajungă într-un viitor apropiat la rezultate de o și mai înaltă valoare, o veritabilă speranță olimpică.

PERFECȚIONAREA ANTRENORILOR LA NIVELUL CERINȚELOR!

Una din sarcinile etapei actuale, de făurire a societății socialiste multilateral dezvoltate și înaintare a României spre comunism, este — așa cum prevede **Programul Partidului Comunist Român** — perfecționarea cunoștințelor tuturor oamenilor muncii, prin organizarea reciclării periodice în vederea înarmării lor cu cele mai noi cunoștințe. Pornindu-se de la această cerință, în Programul dezvoltării mișcării sportive pînă în anul 1980, aprobat de Comitetul Politic Executiv al C.C. al P.C.R., **Consiliul Național pentru Educație Fizică și Sport a organizat cursurile de perfecționare a pregătirii profesionale a antrenorilor,** acțiune desfășurată în această perioadă prin grija federațiilor sportive, aceste cursuri, la care au participat antrenorii și profesorii de educație fizică răspunzători de secțiile de performanță ale asociațiilor, cluburilor, școlilor sportive și liceelor cu profil de educație fizică, au ca scop **îmbogățirea cunoștințelor tehnicienilor și profesorilor care pregătesc sportivi de performanță, punerea lor la curent cu noutăți prețioase reieșite din propria noastră experiență, ca și din experiența altor țări cu bogate realizări în marea performanță.** De asemenea, se urmărește realizarea unei linii metodice unitare de pregătire, pe întreg ansamblul mișcării sportive. **De aceea, Conducerea mișcării sportive a acordat o importanță deosebită acestei acțiuni, membrii Biroului C.N.E.F.S. participînd la aceste cursuri.**

Experiența cursurilor desfășurate pînă în prezent (la gimnastică sportivă, lupte, polo, caiac-canoe și haltere) conduce la concluzia firească că acestea își dovedesc pe deplin utilitatea, bucurîndu-se de aprecierea unanimă a participanților. Cursurile nu s-au mărginit la expunerile teoretice, ci au cuprins și demonstrații practice, făcute de sportivii loturilor reprezentative și antrenorii federali (adevărate examene și pentru aceștia), proiecții de filme metodice românești și străine, urmate de discuții fructuoase. În cazul gimnasticii, cursul a asigurat și însușirea corectă și unitară de către participanți a exercițiilor impuse pentru J.O. din 1980, în timp ce la polo un punct important din programă l-au constituit schimbările din regulamentul de joc și implicațiile lor asupra metodicii pregătirii în noile condiții. În sfîrșit, la cursurile de perfecționare s-au stabilit și **măsurile necesare îndeplinirii obiectivelor orientative din Programul dezvoltării activității de educație fizică și sport pînă în anul 1980.**

Sarcinile sporite care stau în fața performanței românești pînă la viitoarele Jocuri Olimpice obligă pe antrenorii și profesorii participanți la cursuri **să valorifice integral cele însușite, aplicîndu-le întocmai în munca de pregătire a sportivilor.** Ei trebuie să depisteze toate rezervele nevalorificate existente în asociații, cluburi, și județe, pentru îmbunătățirea selecției și pregătirii în fiecare secție de performanță. Este necesar să se analizeze atent componența secțiilor, să se renunțe la elementele lipsite de perspectivă, cu care se cheltuiesc inutil energie și bani.

Așa cum s-a indicat la cursurile de calificare, **aducerea volumului și intensității pregătirii la nivelul exigențelor mondiale este o obligație de căpetenie a tuturor tehnicienilor,** astfel încît să se asigure îndeplinirea sarcinilor stabilite în Programul de dezvoltare a mișcării sportive. **Aplicarea în fiecare secție sportivă și în cluburi a sistemului de norme și cerințe prevăzute în acest document de bază, promovarea îndrăznelii, a spiritului creator, al căutărilor, caracteristice oamenilor muncii care lucrează în domeniul economiei, trebuie să caracterizeze și munca antrenorilor, profesorilor și celorlalți activiști ai sportului de mare performanță.**

Viitoarele competiții europene și mondiale și îndeosebi Jocurile Olimpice din anul 1980 vor trebui să dovedească eficiența cursurilor de perfecționare încheiate sau în curs de desfășurare, materializată în performanțe de valoare, la înălțimea sarcinilor încredințate de partid.

Mîine, etapa a 16-a în Divizia A la volei

DINAMO — PENICILINA IAȘI DERBYUL CAMPIONATULUI FEMININ

În ciuda absenței echipelor fruntașe ale voleiului nostru masculin — Dinamo și Steaua, angajate în aceste zile în cupele europene — campionatele de volei ale primei divizii oferă mîine o etapă (a 16-a) foarte interesantă, care reține atenția iubitorilor acestui sport. În capul listei trebuie plasată întîlnirea dintre candidatele la titlul de campioană feminină, **Dinamo București** și **Volei Club Penicilina Iași,** echipe care s-au detașat de restul competitoarelor la o distanță confortabilă (4 și, respectiv, 5 victorii mai mult decît următoarea clasată, Universitatea Craiova).

Antrenoarea Doina Ivănescu *dînd indicații jucătoarelor sale, la antrenamentul efectuat ieri în sala Dinamo în vederea derbyului cu* Penicilina Iași.
Foto : Dragoș NEAGU

Echipa ieșeană, antrenată de **N. Roibescu,** este lideră și nu a cunoscut înfrîngerea, în timp ce Dinamo a pierdut numai un joc (cel din turul campionatului, disputat la Iași, cu Penicilina). Interesul față de revanșa ce se va disputa pe terenul dinamovistelor capătă, în conjunctura descrisă, proporții deosebite, implicațiile rezultatului în deciderea cîștigătoarei actualei ediții a campionatului fiind extrem de importante. În cazul în care ieșencele ar obține din nou succesul, aceasta ar echivala — după părerea noastră — cu un sprint sigur pe ultima linie dreaptă. Dacă, însă, bucureștencele și-ar lua revanșa, cursa ar deveni de-a dreptul pasionantă, „umăr la umăr". Conștiente de consecințe, ambele formații au pregătit cu multă grijă acest derby al returului programat mîine, de la ora 11, în sala Dinamo. Așa că, iubitorii voleiului din Capitală au ocazia să vadă nu numai o partidă de mare miză, ci și un spectacol care promite să fie de calitate. Gazdele, antrenate de maestra emerită a sportului **Doina Ivănescu,** vor alinia un lot din care nu vor lipsi jucătoare cunoscute, cum sînt **Alexandrina Constantinescu, Helga Bogdan, Venera Hoffmann Gabriela Popa, Irina Petculeț, Emilia Stoian, Constanța Dinculiță, Paula Cazangiu, Mariana Ionescu.** La rîndul lor, ieșencele vor miza, printre altele, pe **Ana Chirițescu, Aurelia Ichim, Mariana Baga-Ivanov Georgeta Popescu, Nadia Sava, Kate Tcacenco, Mariana Raevschi-Zamfir, Carolina Hatură...** Arbitrii întîlnirii : V. Ranghel și V. Dumitru.

Cu interes sînt așteptate și meciurile **Farul — Rapid** și **Universitatea Timișoara — Universitatea Craiova,** în timp ce partidele **Maratex B. Mare — C.S.M. Sibiu** și **Ceahlăul P. Neamț — C.S.U. Galați** se anunță importante pentru primele trei echipe, aflate în cursă pentru evitarea ultimelor două locuri, în timp ce în celălalt meci, **I.E.F.S. — Știința Bacău** (sala Giulești, ora 9), șansele sînt evident de partea gazdelor.

La masculin, meciul etapei se dispută la Timișoara, între formația locală **Politehnica** și **Explorări B. Mare ;** dar și întîlnirile **Viitorul Bacău — C.S.M. Delta Tulcea, Universitatea Craiova — Constructorul Brăila** și **Rapid — C.S.U. Galați** (sala Giulești, ora 10,30) se anunță atractive. Partidele Petrolul — Steaua și Tractorul — Dinamo au fost amînate pentru 25 februarie și, respectiv, 2 martie. **(A. B.).**

Joi seara, la Echirolles

ROMÂNIA—FRANȚA 14-8, LA HANDBAL FEMININ

ECHIROLLES, 18 (prin telefon). Joi seară s-a disputat în localitate cel de-al doilea meci dintre reprezentativele feminine de handbal ale Franței și României. Ca și în prima partidă (15—8), disputată la Valence, victoria a revenit handbalistelor oaspete : România — Franța 14—8 (9—6). Și de această dată, jucătoarele de la 9 m (Simona Arghir-Sandu și Georgeta Lăcustă) au avut o evoluție bună. Antrenorul Valeriu Gogâltan a rulat întregul lot de jucătoare pe care-l are la dispoziție.

Ultimul meci pe care echipa României îl susține în cadrul turneului său în Franța are loc sîmbătă (n.r. astăzi) la Mantes, tot în compania reprezentativei Franței.

După turneul fotbaliștilor români în Franța

UN NOU CUVÎNT DE ORDINE: MAI REPEDE

La revenirea „tricolorilor" din turneul francez, o întrebare supliment, care revine ca un lait-motiv : **se întrevede sau nu ceva nou în jocul echipei naționale ?**

Să încercăm un prim răspuns, pornind de la ideea că celelalte aspecte, legate de utilitatea turneului, de eficacitatea pregătirii, de închegarea psihică a componenților echipei naționale au fost, în general, tratate.

Care ar fi elementul nou ? VITEZĂ SPORITĂ, **iată noul cuvînt de ordine al lotului reprezentativ pe care selecționabilii îl vor urma cu toată răspunderea.**

Se știe foarte bine că echipa națională din ultimii ani, și mai ales cea din perioada 1968—1972, și-a fixat metronomul pe „moderato", acesta fiind tempo-ul ideal — s-a spus atunci — pentru exprimarea optimă a calităților de tehnicitate și fantezie proprii fotbaliștilor noștri. Cu acest metronom fixat pe „moderato", echipa națională a pus în valoare calitățile tehnice ale unor jucători ca Dumitrache, Nunweiller, Lucescu, Dobrin, Dumitru, Dembrovschi, Dinu, Lupescu, Sătmăreanu și alții. Ea a reușit o calificare frumoasă în turneul final al Campionatului mondial din 1970.

Astăzi, preocuparea principală a antrenorului **Ștefan Covaci** este : MAI REPEDE ! Argumentele lui pentru o viteză de joc sporită sînt următoarele : În primul rînd — susține selecționerul — **raportul de forțe în cadrul grupei noastre este oarecum schimbat. Spania și Iugoslavia sînt adversari mai puternici decît au fost Portugalia și Elveția.** În al doilea rînd, **șansele jocului moderat, chiar la modul colectivității tehnice perfecte, cum a fost deseori cazul vechii echipe naționale, au scăzut mult, dată fiind dezvoltarea rapidă a fotbalului, mai ales în planul vitezei.** Jocul moderat poate oferi în primul rînd varianta remizei, în timp ce astăzi fotbalul presupune mai multă înflăcărare, tendința spre k.o. fiind preponderentă față de acumularea de puncte... tehnice. În sfîrșit, **tribuna de astăzi, mai modernă și mai nerăbdătoare, nu mai suportă moderația în joc.** Ea face mereu comparații cu fotbalul televizat, iar aceste comparații sfîrșesc prin creșterea răcelii față de jocul prea elaborat. Și cum e foarte important să ai de partea ta și răsuflarea tribunei, e greu să faci abstracție de dorința acestui selecționer colectiv, imposibil de combătut.

Ce consecințe a avut în jocul lotului reprezentativ de fotbal sublinierea criteriului „mai repede" în turneul francez ?

Spiritul ofensiv a avut, neîndoios, un cîștig de cauză. Chiar și în jocul pierdut, cel de la Bordeaux, ocaziile au fost suficiente. Ele s-au produs, cum se poate bănui, dealtfel, — mai ales în următoarele două jocuri — ca urmare a raidurilor celor două extreme. Cu alte cuvinte, tempo-ul noului metronom a fost fixat pe „allegro", ceea ce înseamnă un plus considerabil.

În Franța, acțiunile rapide au fost aplaudate cel mai mult. Tribuna, fie că e franțuzească, spaniolă sau românească, gustă mai mult **jocul în viteză.** Probabil că această tendință are la bază nu numai unele afinități de temperament. Orientarea spre „mai repede" a apărut, astfel, pe deplin justificată. Cu o singură corectură : linia de mijloc n-a ținut tempo-ul sprinturilor celor trei din față, determinînd o mare creștere a distanțelor. Dealtfel, **antrenorii Covaci și Cernăianu au susținut, pe bună dreptate, că principala insatisfacție, la capitolul tacticii, a fost nesusținerea lui Dudu Georgescu în fazele de atac, irosindu-se astfel principalul argument de eficacitate al echipei noastre.** Și cînd vorbim despre nesusținere, ne referim nu numai la jucătorul nr. 8, care apare, în formula nouă, ca un susținător de drept al vîrfului, ci și la un al doilea half, care are obligația să susțină atacul. Cu alte cuvinte, ca să concretizăm, necesitatea vitezei a pus în dificultate jucători ca Bölöni, Multescu și Balaci. Paradoxal este faptul că aceștia sînt jucători tineri, de la care s-ar fi așteptat o mai

Ioan CHIRILĂ

(Continuare în pag. a 3-a)

ÎN ZIARUL DE ASTĂZI:

- Din sporturile tehnico-aplicative
- ACȚIUNI IMPORTANTE PENTRU ÎNTĂRIREA ȘI FOLOSIREA JUDICIOASĂ A BAZEI MATERIALE
- Toată exigența în trecerea testelor de pregătire fizică a fotbaliștilor
- *Grupa semifinală a „Cupei Galea" de tenis la București*
- CHENAR EXTERN
- La zi, în campionatul de hochei al U.R.S.S.

SPORTURI TEHNICO-APLICATIVE

La campionatele juniorilor și „Cupa F.R.T.A." la orientare

REZULTATE DE VALOARE ȘI... MULTE ABSENȚE NEMOTIVATE

Desfășurată la Sibiu, prima ediție a Campionatelor republicane de orientare (etapa de iarnă) — juniori — a constituit un bun prilej de verificare și evaluare a posibilităților celei mai tinere generații de performeri în „sportul pădurilor".

Deși veniseră pregătiți să concureze pe schiuri, tinerii orientariști s-au adaptat repede noilor condiții (ploaie, teren desfundat), realizînd timpi foarte buni în alergare și orientîndu-se excelent în teren. Lupta palpitantă dintre juniorii de la Clubul de orientare **„Cutezătorii" — Bistrița** (primul de acest gen din țară) și juniorii din Sibiu, a constituit partea cea mai frumoasă a întregii competiții. Primele trei locuri în clasamentele generale au fost împărțite în principal între bistrițeni și sibieni, dar pe podiumul de onoare n-au lipsit nici tinerii orientariști din **Harghita, Cluj, Brașov** și **Maramureș.**

Privind clasamentele am fi înclinați să credem că la aceste campionate au venit reprezentanții a numeroase județe sau, cel puțin, ale celor cu tradiție în sportul orientării. Dar nu a fost așa. În afară de juniorii din județele enumerate mai sus, au mai participat reprezentanții din **Timiș, Prahova, Satu Mare** și un singur (!) junior mic din... **București.** Au lipsit, după părerea noastră nemotivat, micii orientariști din Arad, Bihor, Dolj și Iași, unde orientarea are o bună bază de masă în rîndul juniorilor. Motivarea că mulți dintre aceștia nu se pricep să schieze prea bine nu este justificată. La concursul de orientare pe schiuri nu se cere performanță ca la probele nordice, ci doar alergare, pe zone cu diferențe de nivel foarte mici.

La această primă ediție a campionatelor s-au remarcat bistrițenii, care au în **Aurel Bulea** un orientarist de excepție (anul trecut s-a clasat în primele trei locuri și la două concursuri de prestigiu în R. P. Ungară). Alături de el se anunță viitori performeri **Melania Birta** (M. Ciuc), **D. Tibu** (Sibiu), **Silvia Tomoroagă** (Bistrița) și surorile **Danek** (Brașov).

Traseele pentru juniori au fost foarte lungi, deoarece se prevedea ca probele să se desfășoare pe schiuri. Cunoscînd capriciile acestei ierni, organizatorii sibieni ar fi putut să pregătească două variante de concurs — una în cazul că nu exista zăpadă. În rest, organizarea a fost excelentă.

O participare sub nivelul așteptărilor s-a înregistrat în **Cupa F.R.T.A.** (etapa de iarnă) la tineret (unde s-au înscris doar 7 băieți și 6 fete) și la senioare (unde au luat startul doar... 4 concurente !). Au absentat nemotivat orientariștele din Cluj-Napoca, Arad, Timișoara, Oradea și București. E drept, participarea a fost valoroasă — au venit cei mai buni — și mai ales cei care aveau șanse sigure de a cîștiga, dacă probele s-ar fi desfășurat pe schiuri. Mergînd pe această „linie" înseamnă a greși fundamental : nu se participă la un asemenea concurs numai dacă ai șanse sigure de cîștig ! La categoria tineret s-a remarcat craioveanca **Natalia Deconescu,** o tînără care s-a instalat cu aplomb în eșalonul de elită al orientaristelor.

La un post de control, cîteva clipe de „respiro" înainte de a continua alergarea

Seniorii au participat în număr mare (aproape 30) și de la start nu au lipsit cei mai buni din țară. O notă bună pentru seriozitatea cu care aceștia au abordat competiția ce se desfășoară sub egida F.R.T.A.

Prima ediție a Campionatelor republicane ale juniorilor și „Cupa F.R.T.A." (etapa de iarnă) au înregistrat rezultate de valoare, atît în ceea ce privește parcurgerea traseelor cît și orientarea. Participanții au demonstrat o frumoasă pregătire teoretică și o bună pregătire fizică, deși se află la început de sezon competițional. Aceste rezultate valoroase, care fac cinste participanților, nu pot să scuze absențele nemotivate ale unor orientariști, știut fiind că orice concurs constituie un mijloc eficient în îmbunătățirea pregătirii și îmbogățirea experienței competiționale.

Sever NORAN

UNIREA TRICOLOR — O NOUĂ SECȚIE DE AUTOMOBILISM

Am aflat recent, la F.R.A.K., de înființarea unei puternice secții de automobilism și karting aparținînd asociației sportive bucureștene **Unirea Tricolor.** Pentru amănunte ne-am adresat președintelui acesteia, tovarășului inginer Sorin Nicolau. **„Am dorit,** ne-a spus acesta, **să facem și în Capitală o secție de automobilism puternică și credem că am reușit. Este formată din 25 de alergători din cadrul asociației sportive Unirea Tricolor — care cuprinde trei mari unități: Transcom, ITA București, ITA Ilfov — în rîndul cărora vor fi și o serie de campioni, de premianți ai ultimelor campionate republicane de automobilism. Nouă din ei provin de la IOB Balș, întrucît sînt bucureșteni. În afara automobiliștilor cunoscuți, din lot fac parte mecanici, conducători auto din cele trei întreprinderi amintite, instructori ai școlilor de șoferi".**

Iată și numele cîtorva dintre automobiliștii de la Unirea Tricolor: **Eugen Ionescu Cristea, Cornel Căpriță, Doru Gîndu, Vasile Ștefan, Nicolae Voicu, Ionel Mianof, Dan Amărică, Viorel Iordănescu, Sergiu Mucică, Cornel Serghiescu, Alexandru Simion, Gheorghe Neagu ș.a.** Automobiliștii asociației vor concura atît pe mașini proprii cît și pe cele ale asociației (este vorba despre cinci autoturisme Dacia 1300, vopsite identic în roșu, negru și galben). Este interesant de arătat că în concursuri va apare și o Lancia 1600, condusă de Eugen Ionescu Cristea și un Renault 12 G condus de Sergiu Mucică.

Urăm succes alergătorilor noii secții ! **(M.FR.).**

LA BACĂU: CENTRUL DE AEROMODELISM „AZUR"

Un nou centru de aeromodelism de nivel republican a fost înființat la Bacău, în cadrul Grupului școlar tehnic al I.R.A.V., căruia i s-a dat un nume sugestiv : „Azur". El va avea trei secții, în cadrul cărora vor lucra cîteva zeci de modeliști. Președinte al Centrului „Azur" a fost ales tovarășul **Mircea Bostan,** director adjunct, iar activitatea practică va fi condusă de instructorii **Ștefan Popa** și ing. **Gh. Asaftei.**

PRINTRE RADIOAMATORII DIN CONSTANȚA

YO4KCA ÎN EMISIE...

Echipa de operatori ai radioclubului județean Constanța — YO4KCA — formată din Radu Bratu (YO4HW) și Iosif Ferencz (YO4ASP), s-a situat anul trecut pe primul loc în Campionatul republican de unde scurte. De asemenea stațiile de club, cît și o seamă de stații personale din județul Constanța au obținut valoroase trofee și diplome în competiții interne și internaționale. Majoritatea radioamatorilor constănțeni desfășoară o susținută activitate de trafic, iar unii dintre ei, cum este Gheorghe Beacă (YO4PT) au efectuat legături radio prin sateliți. Trebuie subliniat că județul Constanța se numără printre puținele județe în care radioamatorii se ocupă intens de radiotelegrafia sportivă, deținînd mulți ani la rînd supremația în această direcție.

La radioclubul județean am discutat cu tovarășul Ion Burduf, șeful acestuia și cu alți radioamatori despre munca și preocupările lor. Am aflat că mulți dintre ei aduc o contribuție însemnată la realizarea sarcinilor de producție în sectoarele în care lucrează, deseori manifestîndu-se ca talentați inovatori și inventatori. Din păcate, însă, numărul radioamatorilor de emisie-recepție din județ (78 la începutul anului) este încă prea mic. Șeful radioclubului ne-a informat că au fost luate o serie de măsuri menite să contribuie la atragerea de noi tineri spre acest sport. Astfel, încă din toamnă, la sediul radioclubului a fost organizat un curs de inițiere frecventat de 45 de tineri — elevi, muncitori, tehnicieni — care pînă acum au și învățat transmiterea în Morse, mulți dintre ei depășind viteza de 40 de semne pe minut. În timpul programului de 10 ore pe săptămînă, tinerii capătă cunoștințe de radiotelegrafie, electrotehnică și radio-tehnică, regulamente și trafic radio. În luna aprilie vor avea loc examenele de absolvire. În curînd se va deschide, tot la radioclubul județean, în colaborare cu alți factori responsabili, un curs special de pregătirea tineretului pentru apărarea patriei în domeniul radiocomunicațiilor. Radioclubul județean a inițiat și o serie de alte acțiuni, în colaborare cu casele pionierilor care, fără îndoială, vor contribui la atragerea copiilor și tineretului spre radioamatorism.

Cum este și firesc, un rol important în această activitate îl au conducătorii și profesorii cercurilor de radioamatorism din județ. O lăudabilă activitate în această privință desfășoară Sorin Ionescu (YO4UR) din Cernavodă, Ionel Echim (YO4AGE) și Gheorghe Toțea (YO4AWO) din Medgidia, precum și soții Victoria (YO4AYL) și Mihai Lazăr (YO4BCG) din Constanța.

In eter este lansat un nou apel : „Aici YO4KCA — Radioclubul Constanța".

Este necesar să subliniem, pe lîngă acestea, că trebuie acordată o atenție mai mare și celor două sectoare — undele ultrascurte, și, mai ales, radiogoniometria operativă — în care constănțenii nu au realizări deosebite. Cuprinderea tuturor sectoarelor radioamatorismului este o îndatorire de bază atît a Comisiei de radioamatorism cît și a radioclubului județean.

Ion HOABĂN

POVESTEA UIMITOAREI NOASTRE CAMPIOANE OLIMPICE

Un titlu simplu. Nadia. Dedesubt, fotografia în culori, surîzătoare, a unui copil al cărui chip este cunoscut în întreaga lume. O carte despre cea mai uimitoare campioană a Jocurilor Olimpice moderne, scrisă de Ioan Chirilă, ziarist sportiv, reporter al ziarului „Sportul". O carte cu un tiraj de 145 000 de exemplare, firesc pentru marele interes cu care iubitorii sportului românesc așteaptă să cunoască cît mai multe despre Nadia Comăneci, eroina Jocurilor de la Montreal, mîndria sportivă a țării noastre.

Cine este Nadia, cum a fost pregătită, în ce fel a parcurs drumul de la școala din Onești la podiumul Montrealului, ce a gîndit Nadia, cum a învins pe marele ei adversare, în ce fel a trăit și suportat rigorile pregătirii și clipele de glorie sportivă ? Iată numai cîteva din întrebările la care cartea răspunde cu promptitudine.

Ioan Chirilă, cu verva lui plină de fond și inedit, cu stilul atractiv și pasiunea nestăvilită pentru tot ceea ce este succes sportiv românesc, reușește pe deplin în abordarea unui subiect nou pentru el, gimnastica, după fotbal și tenis, și realizează o povestire romanțată care captivează ca și un roman polițist de Raymond Chandler. În cartea despre Nadia, deși cunoști „vinovatul" din titlu, mărimea și diversitatea subiectului cît și meșteșugul lui Ioan Chirilă, de a investiga toată rețeaua din jurul Nadiei și a lui Bela, antrenorul ei, și a scoate la suprafață, la fiecare pagină și uneori, la fiecare frază, ceea ce este încă necunoscut cititorilor despre acest fenomen sportiv românesc și mondial, face ca cele 180 de pagini să fie parcurse fără a se lăsa cartea din mînă.

Nadia prilejuiește autorului și Editurii Sport-Turism un deosebit succes de librărie al cărții sportive.

Aurel NEAGU

Un nou sezon în aviația sportivă

GÎNDURI LA ÎNCEPUT DE DRUM

Federația de specialitate a organizat, la început de nou an, o largă acțiune de instruire metodică a tuturor cadrelor sale, ținînd seama de sporirea sarcinilor puse în fața aviației sportive, privind pregătirea tineretului pentru muncă și viață, pentru apărarea patriei. Zilele trecute a avut loc, în prezența generalului maior **Aurel Răican,** șeful Departamentului aviației civile, analiza activității desfășurate în sezonul trecut și stabilirea principalelor obiective pentru etapa următoare. Am folosit acest prilej pentru a solicita unor comandanți de aeroclubur județene opinii și amănunte legate de activitatea în unitățile pe care le conduc.

„AVEM O ÎNZESTRARE TEHNICĂ MAI BUNĂ CA ORICÎND. ACEASTA OBLIGĂ !"

Aeroclubul **„Mircea Zorileanu"** din Brașov are bogate tradiții în activitatea aviatică, favorizată de condiții geografice și atmosferice deosebit de prielnice zborului sportiv. La acestea se adaugă munca entuziastă a unui harnic colectiv de specialiști. Comandantul aeroclubului, pilotul ing. **Nicolae Conțu** ne spune : **„De la început vreau să subliniez că se muncește deosebit de intens : activitatea de zbor — școală, antrenament, performanță, formare de noi cadre — s-a desfășurat în ritm non-stop : am găzduit, pînă zilele trecute, o seamă de acțiuni de nivel republican, avem cuprinși în pregătirea teoretică și fizică numeroși începători. Pe lîngă lărgirea bazei de masă a activității de parașutism, planorism și zbor cu motor avem în preocupări îmbunătățirea performanțelor. Dispunem de o zestre tehnică mai bună ca oricînd : parașute noi, dintre cele mai moderne, planoare de înaltă performanță, românești (I.S. 29) și străine, avioane pe măsura cerințelor. Toate acestea obligă nu numai la o cantitate mai mare de muncă ci, în primul rînd, la îmbunătățirea calității acesteia. Este necesar să folosim aparatele din dotare la performanțele lor maxime. Ne așteaptă în vară o mare competiție internațională : Jocurile balcanice de aviație din Bulgaria. Sperăm că sportivii care vor pleca de la „Mircea Zorileanu" la Balcaniadă vor face cinste aripilor românești".**

SARCINA NR. 1 : MUNCA EDUCATIVĂ

La recentul bilanț aeroclubul **„Gheorghe Bănciulescu"** din Ploiești a fost exemplificat ca unitatea cu cele mai bune rezultate din ultima vreme. Într-adevăr, aici a fost pregătită prima promoție de fete-piloți de zbor cu motor (trei ani, cu brevetare în 1976), s-a desfășurat pregătirea loturilor reprezentative de parașutism și acrobație aeriană și tot Ploieștiul a dat primul campion balcanic de acrobație **(Mihai Albu,** în Iugoslavia, 1975).

„Succesele realizate — ne spunea **Nicolae Pătrașcu,** comandant al aeroclubului, antrenor emerit — **sînt nu numai îmbolduri pentru suportul viguros în munca de educație pe care o desfășurăm cu tineretul îndrăgostit de aviație. Aceasta este sarcina noastră nr. 1. Sporturile aviatice constituie un factor de pregătire tehnică multilaterală și, în același timp, se cere a fi folosite ca o adevărată școală a educației patriotice. Prin întregul program pe care îl realizăm, de la înălțarea pavilionului aeroclubului, în fiecare dimineață, urmărim să cultivăm la tineri spiritul disciplinei, al ordinei, dragostea pentru muncă și sport. De temeinicia acestei munci depind în primul rînd performanțele".**

„PESCĂRUȘII" MARAMUREȘULUI LA POARTA PERFORMANȚEI

Aeroclubul **„Maramureșul"** din Baia Mare, a intrat în cel de-al treilea an de activitate, cu secția de planorism. O activitate rodnică, cu rezultate meritorii. Numai în 1976 s-au executat peste 3500 de starturi și un total de 800 de ore de zbor. Rutele străbătute s-au redus, însă, la împrejurimile aerodromului. **„Într-adevăr, „pașii" au fost încă timizi** — ne declară **Vasiliu Bochiș,** comandantul aeroclubului. **Situația este caracteristică oricărui început. Ne pregătim intens pentru ca îndată ce condițiile o vor permite să batem și noi la... poarta performanțelor. Avem în vedere zboruri de distanță pe o seamă de trasee favorabile ca : Baia Mare — Satu Mare și retur (100 km), linie frîntă Baia Mare-Florești (Cluj)-Brașov (300 km) și poate chiar Baia Mare-Oradea-Tg. Mureș-Baia Mare (500 km). Orientarea spre zborurile de distanță constituie o tendință generală în planorismul nostru. Și este foarte bine. Vreau să mai spun că începînd din acest an vom avea și secție de parașutism".**

LARG SPRIJIN DIN PARTEA TUTUROR ORGANELOR CU ATRIBUȚII

„Am început activitatea în noul an în condiții dintre cele mai bune — ne spunea **Paul Cernișov,** comandantul aeroclubului **„Șoimii Bucovinei"** din Suceava. **Aceasta datorită sprijinului de care ne bucurăm din partea federației de specialitate și, mai ales, a organelor locale. Ni s-a asigurat un sediu chiar în centrul orașului, unde desfășurăm cursurile de pregătire teoretică, dispunem de bune condiții de lucru la aerodrom — clădire de curînd renovată, hangar, material volant, așa încît aeroclubul „Șoimii Bucovinei" va fi — în acest al doilea an de activitate — o școală cu porți larg deschise pentru educarea tehnică și patriotică a tineretului".**

Viorel TONCEANU

PATRU MEDALII ÎNTR-UN SINGUR SEZON

Tînărul **Gheorghe Urdea,** de la **Universitatea Brașov,** este foarte bine cunoscut în lumea kartingului și a automobilismului. La 23 de ani este maestru al sportului, deține șase titluri de campion republican, anul trecut fiind pentru el cel mai bogat în realizări: a primit — din partea Federației române de automobilism și karting — titlul de **„cel mai bun sportiv al anului la karting",** în urma cuceririi titlurilor de campion republican la categoriile 50 cmc și 175 cmc ; la automobilism a cîștigat două medalii de bronz, fiind ocupantul locului trei atît în campionatul republican de viteză în coastă cît și în cel de viteză pe circuit la clasa „Dacia 1300, grupa I".

Comunistul Gh. Urdea — surprins de fotoreporterul nostru **Ion Mihăică** la premierea făcută în finalul campionatului — lucrează la Universitatea Brașov, catedra de automobile, ca mecanic auto, și este elev la Liceul industrial Steagul roșu, anul V. El a început să concureze pe kartinguri la Casa pionierilor din Brașov, în urmă cu opt ani, datorînd succesele sale, în mecanică și conducere — după cum ne-a declarat — antrenorului său, inginerul Dumitru Telescu. **(M.F.).**

În Divizia A, la popice

DOUĂ DERBYURI BUCUREȘTENE ÎN PRIMA ETAPĂ A RETURULUI

Azi se reiau întrecerile campionatului Diviziei A la popice, cu returul competiției. Echipele feminine joacă azi după-amiază, iar cele masculine mîine — acolo unde partidele au loc pe arene cu două piste primele trei schimburi încep jocul azi după-amiază.

Programul primei etape a returului (a 10-a a campionatului) cuprinde citeva meciuri atractive, ca de pildă derbyurile bucureștene : **Gloria — Rapid** — la femei și **Gloria — Olimpia** — la bărbați.

Iată și restul meciurilor : **FEMININ — SERIA SUD: Voința Ploiești — Voința București, Voința Galați — Cetatea Giurgiu, Petrolul Băicoi — Nicolina Iași, Laromet București — Metrom Brașov ; SERIA NORD : Hidromecanica Brașov — Voința Timișoara, C. S. M. Reșița — Voința Craiova, Textila Timișoara — U.T.A. și Electromureș Tg. Mureș — Voința Cluj-Napoca. MASCULIN — SERIA SUD : Dacia Ploiești — Voința București, Tehnoutilaj Odorhei — Rafinorul Ploiești, Flacăra Cimpina — Petrolul Teleajen Ploiești ; SERIA NORD : Unio Satu Mare — Electromureș Tg. Mureș, Electrica Sibiu — Voința Cluj-Napoca, Olimpia Reșița — Progresul Oradea și Metalul Hunedoara — Jiul Petrila.**

De aici se reiau întrecerile :

FEMININ — SERIA SUD

1. Laromet București	9	8	0	1	12538 16
2. Voința București	9	8	0	1	9968 16
3. Gloria București	9	6	0	3	12155 12
4. Rapid București	9	5	0	4	9771 10
5. Voința Galați	9	4	0	5	12059 8
6. Petrolul Băicoi	9	4	0	5	11991 8
7. Cetatea Giurgiu	9	4	0	5	9605 8
8. Metrom Brașov	9	3	0	6	9482 6
9. Voința Ploiești	9	2	0	7	11816 4
10. Nicolina Iași	9	1	0	8	8064 2

SERIA NORD

1. Voința Tg. Mureș	9	6	0	3	9725 12
2. Voința Cluj-Napoca	9	6	0	3	9704 12
3. Voința Craiova	9	6	0	3	9666 12
4. Voința Oradea	9	5	0	4	11785 10
5. C.S.M. Reșița	9	4	0	5	12279 8
6. Textila Timișoara	9	4	0	5	12024 8
7. Hidromecanica Brașov	9	4	0	5	11804 8
8. Electromureș Tg M.	9	4	0	5	11671 8
9. Voința Timișoara	9	4	0	5	9670 8
10. U.T. Arad	9	2	0	7	9420 4

MASCULIN — SERIA SUD

1. Olimpia București	9	7	0	2	20397 14
2. Petrolul Teleajen Pl.	9	7	0	2	20256 14
3. Gloria București	9	6	0	3	25943 12
4. Rulmentul Brașov	9	6	0	3	25225 12
5. Constructorul Galați	9	6	0	3	20577 12
6. Voința București	9	5	0	4	20362 10
7. Dacia Ploiești	9	4	0	5	25130 8
8. Rafinorul Ploiești	9	2	0	7	19966 4
9. Tehnoutilaj Odorhei	9	1	0	8	25155 2
10. Flacăra Cimpina	9	1	0	8	24585 2

SERIA NORD

1. Electromureș Tg. M.	9	7	0	2	21146 14
2. Aurul Baia Mare	9	7	0	2	20659 14
3. Voința Cluj-Napoca	9	6	0	3	20701 12
4. Metalul Hunedoara	9	5	0	4	25753 10
5. Progresul Oradea	9	4	0	5	20553 8
6. Jiul Petrila	9	4	0	5	19713 8
7. Voința Tg Mureș	9	3	0	6	25130 6
8. Olimpia Reșița	9	3	0	6	25061 6
9. Unio Satu Mare	9	3	0	6	24754 6
10. Electrica Sibiu	9	3	0	6	24304 6

Start în noul sezon

PRIMUL CONCURS DE GIMNASTICĂ ÎN CAPITALĂ

Mîine dimineață, de la ora 8,30, la sala de gimnastică de la Complexul „23 August", va avea loc primul concurs de gimnastică pe Capitală organizat în acest an, din cadrul celor menite a desemna pe cei mai buni sportivi și sportive din București la fiecare aparat. Vor participa gimnaști și gimnaste de la școli sportive, cluburi, și din clase speciale. Primele aparate programate — **bîrna** pentru fete și **săriturile** pentru băieți. Se va concura numai cu exerciții liber alese, pe categorii de clasificare. Organizatorii — Liceul real umanist nr. 1 — oferă frumoase premii celor ce-și vor înscrie numele, la finele anului, pe lista învingătorilor.

Divizia A la baschet

OLIMPIA-„U" CLUJ-NAPOCA UN MECI PROMIȚĂTOR

„Capul de afiș" al etapei de azi și mîine a campionatului feminin de baschet este meciul dintre Olimpia și Universitatea Cluj-Napoca, echipe de valori apropiate și cu stiluri de joc asemănătoare. Ies în evidență și partidele Universitatea Timișoara — Voința Brașov și Voința București — Mobila Satu Mare, ale căror rezultate pot influența mult ordinea formațiilor în zona inferioară a clasamentului.

La băieți, în grupa superioară, se cer menționate ambele partide ; în grupa 7—12, fiecare întîlnire se anunță aprigă, deoarece toate rezultatele au devenit decisive în lupta pentru evitarea retrogradării, acum, cu două săptămîni înaintea încheierii Diviziei A.

Programul etapei (între paranteze, rezultatele anterioare) : **FEMININ** : Olimpia — Universitatea Cluj-Napoca (68—79, 62—71), Rapid — Crișul (73—52, 67—50), I.E.F.S. — Sănătatea Ploiești (100—60, 83—47), Politehnica — C.S.U. Galați (77—69, 79—70), Voința București — Mobila Satu Mare (57—72, 66—94), Universitatea Timișoara — Voința Brașov (67—64, 54—67) ; **MASCULIN — GRUPA 1—6** : Dinamo București — Universitatea Cluj-Napoca (104—59, 102—88, 105—89), I.C.E.D. — Rapid (66—68, 71—72, 58—61) ; meciul Farul — Steaua s-a disputat săptămîna trecută ; **GRUPA 7—12** : I.E.F.S. — Dinamo Oradea (74—82, 54—84, 61—93), Politehnica Iași — Universitatea Timișoara (68—63, 67—90, 67—93), C.S.U. Brașov — C.S.U. Galați (90—93, 105—91, 83—96).

22 DE TINERI ÎN LOTUL NAȚIONAL DE LUPTE GRECO-ROMANE

— Antrenamente intense, în vederea competițiilor internaționale din aprilie și a C.E. din Turcia —

După concursul de selecție la lupte greco-romane, lotul republican a căpătat o nouă înfățișare. Din cei 32 de componenți ai lotului, numai zece (!) sînt seniori, restul fiind juniori și tineri de perspectivă, remarcați cu prilejul competițiilor de anul trecut și în concursul de selecție amintit.

Zilele trecute i-am vizitat pe fruntașii luptelor greco-romane, reuniți pentru un scurt stagiu de pregătire în vederea competițiilor internaționale care urmează. În sală, în fața antrenorului emerit **Ion Corneanu** și a secundului său, **Nicolae Pavel,** s-au aliniat 22 de tineri îmbrăcați în treninguri multicolore. În rîndul lor, i-am recunoscut pe vicecampionul olimpic **Ștefan Rusu,** pe **Ivan Savin, Ion Draica, Nicolae Zamfir, Stefan Negrișan, Dinu Obrocea, Constantin Scuturici,** sportivi pe care-i remarcasem la diferite întreceri interne sau internaționale. În același timp, am constatat absența din sală a unor luptători consacrați, ca **Nicu Gingă, Ion Enache, Gheorghe Berceanu, Victor Dolipschi, Constantin Alexandru** etc. Nedumerirea ne-a risipit-o repede antrenorul Corneanu. După ce a anunțat lotului conținutul lecției respective, i-a lăsat pe sportivi să-și efectueze încălzirea sub conducerea antrenorului Pavel și ne-a spus : „Consacrații" au un program diferit de pregătire. Dimineața, seniorii lucrează în altă sală, cu halterele, sub îndrumarea antrenorului **Simion Popescu.** Antrenamentul de tehnică îl vor efectua după-amiază. De altfel, trebuie să vă spun că din lotul actual nu fac parte decît puțini seniori: **Berceanu, Alexandru, Gingă, Boțilă, Dulică, Păun, Ciobotaru, Enache, Dolipschi** și **Codreanu.** De aceea am împărțit lotul în două grupe (după vîrstă), cu care se lucrează diferențiat. După cum vedeți, **Ștefan Rusu,** deși este component de bază al echipei naționale, se antrenează totuși alături de cei de o vîrstă cu el".

Referitor la activitatea viitoare, Ion Corneanu ne-a declarat:

Deși adversari în cadrul categoriei 48 kg, Gheorghe Berceanu *și* Constantin Alexandru *se antrenează intens, împreună.*
Foto : Sigmund BAKCSY

„Nu avem un obiectiv imediat. Primele turnee internaționale vor avea loc în luna aprilie (2—4, la Budapesta; 15—17, la Sofia; 22—24, în R.F. Germania etc.). Toate aceste turnee reprezintă pentru noi etape importante de pregătire și de verificare înaintea campionatelor europene, din luna mai (25—31), la Bursa, în locul Izmirului, cum se anunțase anterior. Principalul scop pentru care ne-am reunit acum este trecerea normelor de control și perfecționarea tehnicii, în special în lupta de la parter".

Am asistat, în continuare, la un antrenament deosebit de intens, în care exercițiile erau alese cu grijă și pricepere, repetarea lor fiind realizată sub formă de concurs sau în alte forme atractive, astfel că tinerii pretendenți la un loc în echipa națională nici nu-și dădeau seama cînd realizau un mare volum de lucru. Atît dimineața, cît și după-amiaza (cu seniorii), am urmărit două antrenamente de bună calitate, care explică, în mare măsură, succesele din ultimii ani ale elevilor antrenorului Corneanu.

Mihai TRANCĂ

IN LUMINA PROGRAMULUI DE DEZVOLTARE A MIȘCĂRII SPORTIVE

ACȚIUNI IMPORTANTE PENTRU ÎNTĂRIREA ȘI FOLOSIREA JUDICIOASĂ A BAZEI MATERIALE

Performanțele tot mai înalte în domeniul sportului sînt condiționate nu numai de o muncă intensă la antrenamente, ci și de existența unei baze materiale în măsură să satisfacă cerințele pregătirii moderne. Succesele de prestigiu obținute de sportivii noștri la marile competiții internaționale și, mai ales, la Jocurile Olimpice, sînt și rezultatul asigurării unor bune condiții de antrenament din toate punctele de vedere.

Iată, de ce, partidul și statul se preocupă continuu de lărgirea bazei materiale a sportului prin alocarea unor importante fonduri destinate realizării unor construcții cu caracter sportiv. De asemenea, nu trebuie să neglijăm nici faptul că o atenție deosebită se acordă și amenajării unor terenuri simple, a unor zone de agrement, adevărate „oaze ale sănătății", locuri pentru o utilă și plăcută recreare în aer liber, un excelent mijloc de întărire a sănătății. În prezent aproape nu mai există localitate în care să nu fie amenajat cel puțin un spațiu destinat sportului, dar, așa cum prevede și Programul de dezvoltare a activității de educație fizică și sport aprobat de Comitetul Politic Executiv al C.C. al P.C.R., procesul de creștere a bazei materiale a sportului trebuie continuat la cote superioare.

IN FIECARE JUDEȚ O SALĂ POLIVALENTĂ

Evident, ca în orice domeniu de activitate, și în cel al sportului, obiectivele ce trebuie îndeplinite în acest cincinal sînt de natură să ilustreze elocvent progresul pe care îl înregistrează societatea noastră socialistă. Sînt cunoscute, deja, o serie de mari realizări în ceea ce privește dotarea materială a sportului : săli polivalente, patinoare artificiale, bazine de înot, aflate la **București, Iași, Timișoara, Suceava, Galați, Pitești, Cluj-Napoca, Baia Mare, Ploiești**, ca să enumerăm doar cîteva dintr-un șir mult mai lung.

Dar, proiectele nu se opresc aici. **Ținînd seama de necesitățile mereu crescînde, de o mai judicioasă repartizare a investițiilor, de impulsionarea activității în județe mai puțin dezvoltate în această direcție, se prevede ca pînă la sfîrșitul cincinalului în fiecare reședință de județ să fie realizată o sală polivalentă de 1 000 sau 2 000 de locuri, cu funcționalitate multiplă.**

Numai în acest an sînt prevăzute a se încheia lucrările la o serie de obiective nominalizate în planul de investiții la **Craiova, Tîrgoviște, Rm. Vîlcea, Tg. Mureș, Oradea, Arad, Brăila** (cu 2 000 de locuri), **Tg. Jiu, Tulcea, Focșani, Alexandria, Bistrița, Zalău** (cu 1 000 de locuri). Dacă adăugăm că în 1977 sînt prevăzute să înceapă lucrările și la **Orașul Gh. Gheorghiu-Dej, Slatina** și **Drobeta Tr. Severin** ne dăm seama că această enumerare este suficientă pentru a ilustra preocupările și eforturile care se fac în acest domeniu. **De aceea se impune pretutindeni o atenție sporită pentru efectuarea unor lucrări de bună calitate și în termenele prevăzute, pentru a preîntîmpina o serie de întîrzieri**, cum este în cazul sălilor de la Craiova, Tg. Jiu, Tulcea și Vaslui.

ALTE EDIFICII ALE SPORTULUI

Paralel cu realizarea unor moderne săli, aceeași atenție se acordă și ridicării altor edificii destinate sportului. La **București**, în cartierul Ghencea, **Brașov, Sibiu, Reșița** — centre cu tradiție în natație — vor fi date în folosință bazine de înot, în timp ce la **Tg. Mureș, Brăila** și **Buzău** noile patinoare artificiale se vor adăuga celor existente, facilitînd creșterea unor performeri din rîndul sutelor de copii care vor deslușì în anii următori tainele patinajului. Și pentru a rămîne în domeniul „gheții" să notăm că la **Brașov** va începe realizarea unei piste de viteză.

Despre succesele obținute de caiaciștii și canoiștii români nu mai este nevoie să amintim, deoarece rezultatele lor sînt binecunoscute. Vom nota doar că, pentru a facilita realizarea unor performanțe superioare, vor fi construite noi baze nautice la **Constanța, Orșova** și la **lacul Vidraru**, locuri de unde „flotila" noastră sportivă va putea pleca spre noi victorii de prestigiu.

„Avem sarcini mari — ne spunea ing. Octavian Chirilă, șeful serviciului de specialitate din cadrul C.N.E.F.S. — **pe care, printr-o cît mai bună colaborare cu proiectanții și constructorii, cu sprijinul eficient al organelor locale, sperăm să le realizăm, astfel ca sportivii și iubitorii sportului să aibă la dispoziție condiții optime de antrenament și concurs, de vizionare a competițiilor".**

PROIECTANȚI ȘI CONSTRUCTORI

Sîntem siguri, stimați cititori, că fiecare din dumneavoastră atunci cînd ați pășit pentru prima oară pe porțile unei noi săli, ale unui patinoar sau bazin v-ați gîndit, fie și pentru o clipă, la cei care au lucrat aici cu pasiune și dăruire. De aceea, credem, că nu este lipsit de interes să notăm rezultatele bune obținute în acest domeniu de colectivele de la **institutele de proiectări din Brașov, Ploiești, Craiova, Cluj-Napoca**, de cele de la **trusturile de construcții județene Mureș, Timiș, Maramureș**, de la **I.C.I.M. Brașov**, pentru a da doar cîteva exemple.

Din păcate nu ne putem declara încă mulțumiți de modul cum se achită de obligații Întreprinderea de construcții căi ferate în ceea ce privește sala nouă de la Giulești, de modul cum sînt „tratate" construcțiile cu caracter sportiv la Focșani, Satu Mare, Zalău și Vaslui.

Nu putem încheia aceste rînduri fără a menționa **sprijinul deosebit acordat de organele de partid și de stat din județele Maramureș, Bihor, Arad, Mureș, Iași, Bacău, pentru rezolvarea tuturor problemelor privind baza materială a sportului în aceste zone.**

★

Se fac, așadar, însemnate eforturi materiale, de către partid și stat, eforturi care trebuie răsplătite printr-o muncă conștiincioasă din partea constructorilor acestor obiective în vederea respectării termenelor de execuție și calitatea lucrărilor, iar de către beneficiari printr-o bună gospodărire și folosirea cu maximă eficiență.

ȘANTIER ORĂDEAN...

O mai veche dorință a locuitorilor **municipiului Oradea**, sportivi și spectatori deopotrivă, este pe cale de împlinire. În noua zonă de agrement a orașului, **Iosia Hord**, situată într-un cadru pitoresc pe malul stîng al Crișului Repede, prinde contur siluet impunătoare a sălii de sport.

Dincolo de satisfacția de a avea un modern spațiu afectat sportului — un argument în plus pentru intensificarea activității -, orădenii se mîndresc și cu faptul că această construcție este realizată, proiect și construcție, de colective locale. Șeful proiectului, arh. **Vladimir Ionescu**, de la Institutul de proiectări județean, ne spunea: **„Avînd la bază experiența acumulată cu prilejul realizării unor săli similare în alte orașe, am căutat să facem un proiect original care să satisfacă din toate punctele de vedere cerințele de funcționalitate și estetică".**

Sala va dispune de o suprafață utilă de aproximativ 1500 mp. O soluție ingenioasă adoptată la conceperea tribunelor — rabatabile în mare parte — va permite, după genul competiției găzduite, mărirea capacității acestora de la 2 000 la 3 500 de locuri. De asemenea, amplasarea ferestrelor în tavan și lateral, permite mai buna utilizare a luminii naturale. Subliniem, totodată, faptul că sala dispune de toate instalațiile necesare pentru asigurarea unor condiții optime de antrenament și concurs, pentru vizionarea spectacolelor sportive.

Pe șantier, munca se desfășoară cu intensitate. Colectivul de muncitori și tehnicieni de la T.C.L. au ajuns în cea de a doua „repriză" a lucrărilor, astfel că edificiul va fi predat beneficiarilor în cursul acestui an. Un eveniment așteptat cu interes și legitimă bucurie de către orădeni.

La sala sporturilor de la Oradea se lucrează cu intensitate pentru predarea ei la termen. Foto : Șt. VILIDAR — Oradea

Rubrică realizată de **Emanuel FANTANEANU**

TREI DECENII LA PLANȘETĂ

Fost atlet — deseori coleg de echipă cu Ion Moina —, schior — campion național universitar —, rugbyst — jucător la Sportul studențesc și Electrica, arhitectul **ION IONESCU** își justifică, de această dată, prezența în rubrica de față prin contribuția adusă la realizarea unor importante obiective sportive : ● **Ce a însemnat pentru dv. posibilitatea de a realiza proiectele unor edificii destinate sportului ?** — Fenomenul sportiv, deosebit de interesant, mi se pare o stare de spirit, care poate influența personalitatea omului. De aceea, cînd am avut ocazia să studiez mai profund construcțiile cu caracter sportiv, am avut o satisfacție în plus ca fost sportiv și ca arhitect. ● **Ce a relevat acest studiu ?** — Un lucru foarte important pentru anul 1963 cînd a început : necesitatea de a face mai mult în acest domeniu pentru sporturile de sală. De atunci a trecut aproape un deceniu și jumătate, timp în care s-au făcut pași mari în această direcție ● **Ați fost șef de proiect la cîteva săli. Ce a însemnat din punct de vedere profesional?** — Fiecare a reprezentat o piatră de încercare, ce solicita un răspuns cît mai bun pe plan calitativ, indiferent că a fost vorba de sala din Cluj-Napoca, Iași, Pitești sau Deva, ultima în curs de construcție ● **Din cîte știm au fost și unele premiere tehnice ?** — Desigur, între acestea aflîndu-se realizarea celei mai mari deschideri de structură din beton precomprimat la construcții civile din țară la sala din Pitești, o structură tridimensională metalică brevetată de INCERC și încercarea de a promova tribune esamotabile, care dau o polivalență sălilor ● **Care sînt colaboratorii dv. cei mai apropiați?** — Aș aminti, dintr-o listă mai lungă, pe inginerii Mircea Soare și Aurel Pîrvu, cu care am lucrat la soluția brevetată de INCERC, și arhitecta Ileana Oprișescu ● **În prezent ce aveți pe planșetă ?** — În cadrul Centrului de proiectare a Ministerului Educației și Învățămîntului definitivăm unele proiecte pentru centrul universitar Craiova — bazin și sală cuplate —, pentru Institutul politehnic București o sală polivalentă, iar pentru A.S.E. un bazin și trei săli suprapuse.

BREVIAR

● **PENTRU TIPOGRAFII BUCUREȘTENI.** Preocupări pentru sporirea bazei materiale am consemnat și la **Combinatul poligrafic „Casa Scînteii"**, unde, cu sprijinul conducerii, s-a trecut la amenajarea unei săli de sport, care va cuprinde spații destinate tenisului de masă, șahului și biliardului. De asemenea, la „Strand" este în plină reamenajare arena de popice. La ambele lucrări, iubitorii sportului de aici au prestat numeroase ore de muncă patriotică. **(N. TOKACEK** — coresp.).

● **CINE PLĂTEȘTE PAGUBELE ? Sala sporturilor din Galați a** fost de curînd gazda unui prețins spectacol folcloric, organizat de... F.C.M. Datorită „grijii" de a vinde cît mai multe bilete, nimeni nu s-a gîndit să asigure și ordinea necesară. La sfîrșitul celor două spectacole se putea vedea unul de alt gen : cel al stricăciunilor provocate de mult prea numeroșii spectatori. Oare cine plătește pagubele ? Poate cei care dau asemenea aprobări ! **(T. SIRIOPOL** — coresp.).

● **DOCUMENTARE.** Celor interesați de amenajările sportive le reamintim că pot consulta lucrarea **„Terenuri de sport"** realizată de **I. Popa** și **C. Ghenciulescu**, care se adresează cluburilor și asociațiilor sportive pentru dimensionarea corectă, regulamentară a terenurilor ce le dețin sau a celor ce vor fi realizate, proiectanților, pentru primele faze de proiectare a documentațiilor tehnice.

● **PREOCUPĂRI. În județul Dolj** există 183 de baze sportive, în fiecare localitate fiind cel puțin cîte una. Trebuie, de asemenea, subliniată grija Consiliului popular municipal Craiova pentru amenajarea unor terenuri bituminizate pentru volei, baschet, handbal și tenis de cîmp în cartierele și școlile orașului.

O acțiune de mare utilitate

FOTBAL

TOATĂ EXIGENȚA ÎN TRECEREA TESTELOR DE PREGĂTIRE FIZICĂ !

Sînt în plină desfășurare acțiunile de trecere a normelor de control ale pregătirii fizice, care constau din parcurgerea — în anumite limite de timp (baremuri) — a unor distanțe, pornindu-se de la probe de sprint (100 și 200 metri), continuîndu-se cu cele de sprint prelungit și demi-fond (400 și 800 metri) și terminînd cu cele de fond (de trei ori 1600 metri). Alcătuirea acestui grup de teste a ținut seama de solicitările specifice jucătorului de fotbal, astfel ca acesta să atingă — în condițiile îndeplinirii baremurilor — un potențial fizic corespunzător rigorilor fotbalului modern.

Din constatările de pînă acum, făcute cu ocazia trecerii normelor la unele dintre echipele de prima divizie, se cuvine a fi subliniată exigența cu care această operațiune a fost efectuată la echipele Steaua și Universitatea Craiova. În acest fel, examenele au supus cu adevărat la un efort maxim pe jucători, atingîndu-se scopul pentru care sînt programate. Ar fi de dorit ca, pretutindeni, să se procedeze asemănător.

Sugerăm, în această privință, F.R.F. ca acolo unde apar — pe foile oficiale — rezultate surprinzătoare (cifre apropiate de ale atleților de specialitate !) să se procedeze la un control suplimentar, prin sondaj. Simpla comparare a fișelor de rezultate va oferi foarte ușor forului nostru de specialitate posibilitatea să constate cazurile în care trecerea acestor norme a fost formală, privită cu multă indulgență, bonificațiile depășind limitele admise din pricina unei greșit înțelese atitudini atît a antrenorului respectiv, cît și a delegaților F.R.F. și consiliilor sportive județene.

Iată acum programările altor echipe de Divizia A pentru trecerea testelor : ieri au dat teste jucătorii de la *Dinamo, Jiul* și *F.C.M. Galați ;* la 20 februarie : *Corvinul ;* la 21—22 februarie : *F.C. Constanța, U.T.A. și Rapid ;* la 24 februarie : *S.C. Bacău ;* la 2 martie : *Sportul studențesc.*

Aspect de la trecerea testelor de pregătire fizică de către jucătorii de la Dinamo București. *Instantaneu surprins ieri pe stadionul* Dinamo. Foto : N. DRAGOȘ

SELECȚIONATA DE JUNIORI VA EVOLUA ÎN IRAN

Mîine, la București, pe terenul din strada Barbu Văcărescu, selecționata de juniori a țării noastre va susține o partidă de verificare cu divizionara C Automatica. Meciul va începe la ora 10. Iată lotul convocat : **Mîndrilă, Lascu, Ioniță, Hirmler, Crăciun, Gall, Pop, Tornoreanu, Solomon, Popa, Orac, Petcu, Coman, Ignat, Ciobanu, Nicșa, Goia** și **Cernescu.** Luni, selecționata va pleca în Iran, pentru a participa la un turneu internațional organizat de federația de specialitate din această țară. Echipa noastră face parte dintr-o grupă în care vor mai juca reprezentativele de juniori ale **Iranului, Poloniei** și **U.R.S.S.**

MECIURI AMICALE

A.S.A. TG. MUREȘ — STAHL MIELEC 1—0 (0—0). Prima evoluție a mureșenilor, acasă, în anul acesta, a coincis cu un succes, la scorul de 1—0, în dauna campioanei Poloniei, Stahl Mielec. Golul victoriei a fost înscris de **Bölöni** (min. 52), care a fructificat o centrare a lui Hajnal. După pauză, în echipa oaspeților au intrat cunoscuții internaționali Lato, Szarmach și Kasperczak. **A.S.A. :** Nagel — Gligore, Unchiaș (min. 70 Szölösi), Ispir, Körtesi — Pîslaru, Naghi, Bölöni — Both, Fazekas, Hajnal. **Stahl :** Jalocha (min. 46 Kukla) — Zalesny (min. 46 Gac), Triba, Kosicky, Rzesny — Hnatio (min. 46 Lato), Gasior (min. 46 Szarmach), Oratowsky — Krawczyk, Karas, Chamielec (min. 46 Kasperczak). **C. ALBU**, coresp.

RELONUL SĂVINEȘTI — LAMINORUL ROMAN 4—1 (0—1). În prima parte a întîlnirii, inițiativa a aparținut oaspeților. După pauză, echipa locală s-a impus, înscriind de patru ori prin **Apetrei** (50, 72 și 85) și **Crivoi** (min. 60). Oaspeții au înscris unicul gol prin **Enea** (min. 20). **N. Marcuc**-coresp.

STICLA TURDA — ELÖRE SPARTAKUS BEKESCSABA 1—3 (1—0)

NITRAMONIA FĂGĂRAȘ — INTER SIBIU 4—0 (2—0)

VULTURII TEXTILA LUGOJ — CORVINUL HUNEDOARA 0—1 (0—1)

DUPĂ TURNEUL DIN FRANȚA

(Urmare din pag. 1)

mare integrare în principiul lui „mai repede". În aceeași ordine de idei, sînt de remarcat eforturile lui Dudu Georgescu de a se ridica, prin simplificare tehnică, la nivelul vitezei de joc impuse de extreme.

În momentul de față, vîrfurile noastre joacă — sau încearcă să joace — „allegro", în timp ce linia de mijloc continuă să fie tributară tempo-ului „moderato". Cu alte cuvinte, principiul lui „mai repede" nu este servit de întreaga echipă. În momentul în care se va ajunge la un numitor comun în dezvoltarea vitezei, probabil că echipa noastră va putea să viseze k.o.-ul indispensabil unei dorite calificări.

Înainte de plecarea în Franța, un vechi iubitor al fotbalului spunea, mai în glumă, mai în serios : dacă aș fi în locul lui Covaci, i-aș da Stelei sarcina jocului cu Spania și lui Dinamo — pe cea a jocului cu Iugoslavia. Auzind această propunere, selecționerul lui „mai repede" a zîmbit : „Ar fi foarte simplu. Fotbalul, însă, respinge soluțiile facile".

Nouă nu ne rămîne decît să așteptăm, cu speranțe, creșterea reală a principiului vitezei sporite la toți cei 11 componenți ai echipei.

CONSFĂTUIREA ARBITRILOR DIVIZIONARI A

Astăzi, la ora 8,30, va începe, la A.S.E. (sala 101, etaj I), consfătuirea arbitrilor din lotul divizionar A. Participă 21 de „cavaleri ai fluierului" din provincie și 13 din București. Consfătuirea va fi deschisă printr-un cuvînt al președintelui colegiului central, urmat de o informare asupra arbitrajelor prestate în turul campionatului. Vor fi prezentate, în continuare, referatele : **„Aspecte privind uniformitatea interpretării regulilor de joc"** (M. Grădinaru) ; **„Greșeli de arbitraj la executarea loviturilor libere și de la 11 metri"** (O. Comșa) ; **„Arbitrul, arbitrii de linie și colaborarea lor"** (Al. Ene) ; **„Arbitrul văzut de jucători"** (M. Lucescu) ; **„Decizii interpretative elaborate de International Board"** (C. Nițescu) ; **„Stop jocului brutal"** (E. Vlaiculescu) ; **„Recomandări practice pentru arbitri"** (G. Gherghe). Vor avea loc discuții pe marginea fiecărui referat și se va efectua și o testare scrisă a participanților la consfătuire. Consfătuirea se va încheia mîine la amiază.

JIUL CONFIRMĂ

Miercuri, pe stadionul Giulești, echipa din Petroșani a dat o replică foarte bună Rapidului, cu deosebire în repriza secundă, cînd a și reușit să egaleze, după ce fusese condusă, din minutul 12, cu 1—0. Evoluția echipei oaspete merită cu atît mai mult subliniată cu cît, în acest meci amical, de verificare, ea a fost lipsită de aportul lui *Dumitrache* și *Deleanu* (cei doi s-au aflat totuși, la stadion, dar au urmărit jocul în calitate de spectatori din motive pe care nu le-am putut elucida, se pare, însă, că de ordin disciplinar), iar alți doi titulari, *Sălăjan* și *Augustin*, au apărut nerestabiliți în teren, fiind înlocuiți după 25 și, respectiv, 45 de minute.

Elevii tînărului antrenor *Gh. Ene* s-au descurcat bine în apărare (datorită îndeosebi efortului depus de fundașii centrali, *Bădin* și *Ciupitu*, care s-au sprijinit reciproc), reușind să stopeze și să respingă numeroase acțiuni ofensive ale bucureștenilor, chiar dacă fundașul lor stîngа, *Covaci*, a făcut-o deseori prin faulturi. Mijlocașii, mai ales *Stoichiță*, au fost, la rîndul lor, foarte activi atît în sprijinirea apărării, cît și în impulsionarea contraatacurilor, care l-au remarcat pe *Bucurescu* în postura celui mai periculos adversar pentru poarta lui Ioniță.

În ansamblu, formația din Petroșani a lăsat o bună impresie publicului, confirmînd locul ei fruntaș în clasament și anticipînd o evoluție la fel de frumoasă și în viitorul sezon.

C. F.

ACTUALITĂȚI

● **F.C.M. GALAȚI PLEACĂ MÎINE ÎN BULGARIA.** Echipa de Divizia A **F.C.M. Galați** va efectua un turneu de două jocuri în Bulgaria, la invitația clubului **Durostor** din Silistra. Gălățenii vor evolua marți la Silistra și joi la Șumen.

● **TURNEUL ECHIPEI SPORTUL STUDENȚESC ÎN ITALIA.** Formația bucureșteană Sportul studențesc, care se află într-un turneu în Italia, a susținut pînă acum două meciuri. Studenții au jucat miercuri cu echipa de Divizia C **Dolo**, de care au dispus cu scorul de 2—1 (au marcat **Munteanu** și **M. Sandu**), iar joi la Rimini, cu formația de Divizia B cu același nume, pe care au întrecut-o tot cu scorul de 2—1 (au înscris **Cățoi** și **Marica**). După toate probabilitățile, Sportul studențesc va întîlni mîine cunoscuta echipă de Divizia A Bologna.

● **BOGAT PROGRAM DE MECIURI AMICALE.** Echipele divizionare susțin la sfîrșitul acestei săptămîni noi jocuri amicale. ASTĂZI, la București, va avea loc meciul **Voința — Unirea Tricolor** (stadionul Voința, ora 14) ; iar la Constanța : **Fotbal Club — Spartak Varna** (Bulgaria). MÎINE sînt programate următoarele întîlniri : Oradea : **F.C. Bihor — Stahl Mielec** (Polonia) ; Arad : **U.T.A. — Torpedo Moscova** ; Petroșani : **Jiul — Spartakus Elöre Bekescsaba** (Ungaria) ; București : **Steaua — Progresul** (stadionul Steaua, ora 11) ; Reșița : **F.C.M. — Politehnica Timișoara** ; Ploiești : **Petrolul — Dinamo București** ; Sibiu : **F.C. Șoimii — A.S.A. Tg. Mureș** ; Giurgiu : **F.C.M. — Rapid București** ; Tîrgoviște : **C.S. — Universitatea Craiova.**

UNDE MERGEM ?

SÎMBĂTĂ

BASCHET. Sala Floreasca, de la ora 14: P.T.T. — URBIS (m.B), I.E.F.S. — Dinamo Oradea (m.A), Rapid — Crișul (f.A), Dinamo — Universitatea Cluj-Napoca (m.A), I.C.E.D. — Rapid (m.A) ; **sala Olimpia**, de la ora 15: I.E.F.S. — Sănătatea Ploiești (f.A), Olimpia — Universitatea Cluj-Napoca (f.A) ; **sala Arhitectura**, de la ora 16: Arhitectura — P.T.T. (f.B), C.S.B. — Universitatea (f.B), Universitatea — Politehnica (m.B) ; **sala Construcția**, de la ora 17,30: Voința — Mobila Satu Mare (f.A), Automatica — IPROMET (m.B) ; **sala Politehnica**, de la ora 16,30: Politehnica II — Progresul (f.B), Medicina — Rapid II (f.B), Politehnica — C.S.U. Galați (f.A).

FOTBAL. **Stadionul Voința**, ora 14: Voința — Unirea Tricolor (amical).

LUPTE. **Sălile cluburilor Dinamo și Steaua**, de la ora 10: Divizia A la „greco-romane".

POPICE. **Arena Laromet**, ora 15: Laromet — Metrom Brașov ; **arena de la clubul întreprinderii Republica**, ora 15: Gloria — Rapid București, meciuri în cadrul Diviziei A (feminin).

VOLEI. **Sala Giulești**, ora 19: Grivița Roșie — C.F.R. București (m.B), **sala Electra**, ora 18: Electra — I.E.F.S. (m.B).

DUMINICĂ

BASCHET. Sala Floreasca, de la ora 8,30: I.E.F.S. — Dinamo Oradea (m.A), Rapid — Crișul (f.A), Dinamo — Universitatea Cluj-Napoca (m.A), I.C.E.D. — Rapid (m.A) ; **sala Olimpia**, de la ora 9,30: I.E.F.S. — Sănătatea Ploiești (f.A), Olimpia — Universitatea Cluj-Napoca (f.A) ; **sala Construcția**, ora 10,30: Voința — Mobila Satu Mare (f.A) ; **sala Politehnica**, ora 10,30: Politehnica — C.S.U. Galați (f.A).

FOTBAL. **Stadionul Steaua**, ora 11: Steaua — Progresul (amical).

LUPTE. **Sălile cluburilor Dinamo și Steaua**, de la ora 10: Divizia A la „greco-romane".

POPICE. **Arena de la clubul întreprinderii Republica**, ora 8: Gloria București — Olimpia București, meci în cadrul Diviziei A (masculin).

VOLEI. **Sala Dinamo**, ora 11: Dinamo — Penicilina Iași (f.A) ; **sala Giulești**, de la ora 9: I.E.F.S. — Știința Bacău (f.A), Rapid — C.S.U. Galați (m.A) ; **sala Institutului pedagogic**, de la ora 9: Universitatea București — C.S.U. Tg. Mureș (f.B), Medicina — Dacia Pitești (f.B) ; **sala Construcția**, ora 12: I.T.B. — Voința Alba Iulia (m.B) ; **sala Flacăra roșie**, de la ora 9: Flacăra roșie — Voința Miercurea Ciuc (f.B), C.P.B. — Chimpex Constanța (f.B), Electronica — Mondiala Satu Mare (f.B) ; **sala Progresul**, ora 12: I.T.B. — C.S. Zalău (fB.).

LOTO — PRONOSPORT INFORMEAZĂ

AZI, ULTIMA ZI CÎND VĂ MAI PUTEȚI PROCURA BILETE PENTRU TRAGEREA EXCEPȚIONALĂ PRONOEXPRES DE MÎINE, 20 FEBRUARIE 1977 !

Tragerea excepțională Pronoexpres de mîine, duminică 20 februarie 1977, va avea loc la Clubul Finanțe-Bănci din strada Doamnei nr. 2 cu începere de la ora 17,45.

CÎȘTIGURILE TRAGERII EXCEPȚIONALE LOTO DIN 8 FEBRUARIE 1977

Faza I: Cat. 1: 1 variantă 25% a 17.500 lei și 1 variantă 10% a 7.000 lei ; cat. 2: 3,75 variante a 25.000 lei sau la alegere o excursie de 2 locuri în Bulgaria — Grecia sau Turcia sau Uniunea Sovietică sau R. D. Germană sau turul României și diferența în numerar ; cat. 3 : 14,40 a 11.181 lei ; cat. 4 : 51,05 a 3.154 lei ; cat. 5 : 118 a 400 lei ; cat. 6 : 192,40 a 300 lei ; cat. 7 : 280,75 a 200 lei ; cat. 8 : 2.022,40 a 100 lei.

Faza a II-a: Cat. A: 1 variantă 25% a 12.500 lei și 2 variante 10% a 5.000 lei ; cat. B : 5,15 variante a 10.000 lei din care : 1 excursie de 2 locuri în Bulgaria — Grecia sau Turcia sau Uniunea Sovietică sau R. D. Germană sau turul României și diferența în numerar ; cat. C : 20,05 a 7.855 lei ; cat. D : 98,20 a 1.604 lei ; cat. E : 1.038,10 a 100 lei.

NUMERELE EXTRASE LA TRAGEREA LOTO DIN 18 FEBRUARIE 1977

FOND GENERAL DE CÎȘTIGURI : 1.084.608 lei din care 106.162 lei report.

EXTRAGEREA I : 45 46 51 53 72 28 71 49 60.

EXTRAGEREA A II-a : 86 32 30 5 61 41 36 21 77.

Festivalul Național CÎNTAREA ROMÂNIEI

Cu prilejul aniversării a 70 de ani de la răscoalele țărănești din 1907

ROMÂNIAFILM prezintă

RĂSCOALA

EDIȚIE NOUĂ ÎN TON COLOR

Film distins cu Premiul Opera Prima la Festivalul de la Cannes

Premiul pentru regie și partitura muzicală a compozitorului Tiberiu Olah la Festivalul Național al filmului de la Mamaia

scenariul : PETRE SĂLCUDEANU, după romanul „Răscoala" de Liviu Rebreanu

regia : MIRCEA MUREȘAN
imaginea : NICU STAN
muzica : TIBERIU OLAH

cu : Ilarion CIOBANU, Nicolae SECĂREANU, Matei ALEXANDRU, Ernest MAFTEI, Ion BESOIU, Constantin CODRESCU, Emil BOTA.

ȘEDINȚA COMITETULUI POLITIC EXECUTIV AL C.C. AL P.C.R.

(Urmare din pag. 1)

Aprobînd în unanimitate înțelegerile și concluziile la care s-a ajuns cu ocazia convorbirilor dintre tovarășii Nicolae Ceaușescu și Erich Honecker, și care vor duce la întărirea prieteniei, solidarității și colaborării dintre R.S. România și R.D. Germană spre binele celor două popoare, în interesul cauzei generale a socialismului și păcii, Comitetul Politic Executiv a stabilit măsuri pentru a se asigura toate condițiile necesare dezvoltării, la un nivel superior, a colaborării multilaterale dintre țările, partidele și popoarele noastre.

Tovarășul Nicolae Ceaușescu a prezentat apoi o informare cu privire la vizita oficială de prietenie efectuată în țara noastră de secretarul general al Partidului Baas Arab Socialist, președintele Republicii Arabe Siriene, Hafez Al-Assad.

Comitetul Politic Executiv a dat o înaltă apreciere rezultatelor convorbirilor dintre președinții Nicolae Ceaușescu și Hafez Al-Assad, subliniind că, pe baza înțelegerilor convenite, relațiile dintre Republica Socialistă România și Republica Arabă Siriană vor cunoaște o continuă amplificare și diversificare pe plan politic, economic, științific, cultural și în alte domenii. Comitetul Politic Executiv și-a manifestat deplina satisfacție pentru faptul că, în spiritul hotărîrilor și înțelegerilor stabilite, România și Siria vor întări conlucrarea pe plan extern, pentru instaurarea în lume a unor relații cu adevărat echitabile, statornicirea unei noi ordini economice și politice internaționale, soluționarea constructivă, cu participarea tuturor statelor, a problemelor complexe ale omenirii contemporane.

Salutînd schimbul aprofundat de păreri care a avut loc în cadrul convorbirilor româno-siriene la nivel înalt, cu privire la situația din Orientul Mijlociu, Comitetul Politic Executiv subliniază din nou că realizarea unei păci drepte și trainice în această regiune trebuie să se bazeze pe retragerea neîntîrziată a Israelului din toate teritoriile arabe ocupate în urma războiului din 1967, pe soluționarea justă a problemei palestiniene, prin asigurarea exercitării drepturilor naționale, inalienabile ale poporului palestinian, inclusiv de a-și crea un stat propriu, liber și independent, pe respectarea existenței suverane a tuturor statelor din această zonă.

Noul dialog la nivel înalt, desfășurat într-o atmosferă de caldă prietenie, stimă și înțelegere reciprocă constituie, prin rezultatele sale rodnice, o contribuție de seamă la dezvoltarea colaborării pe multiple planuri dintre cele două țări, partide și popoare, la cauza luptei popoarelor pentru progres, libertate și independență, la victoria păcii și înțelegerii internaționale.

Comitetul Politic Executiv a aprobat în unanimitate Comunicatul comun semnat la București de președinții Nicolae Ceaușescu și Hafez Al-Assad și a stabilit măsuri corespunzătoare pentru extinderea continuă, în spiritul înțelegerilor convenite, al prieteniei și colaborării multilaterale dintre România și Siria.

Campionatul de hochei al U.R.S.S.

Ț.S.K.A. MOSCOVA VA FI DIN NOU CAMPIOANĂ?

● LUPTĂ ACERBĂ PENTRU LOCUL 4 ● UNA DINTRE CELE MAI LINIȘTITE EDIȚII ● SE JOACĂ SLAB ÎN APĂRARE ● MISIUNE DIFICILĂ PENTRU ANTRENORII LOTULUI

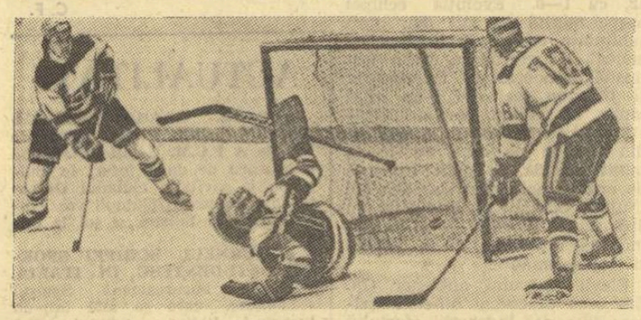

Într-unul din derbyurile campionatului unional, B. Alexandrov (ȚSKA) — în stînga imaginii — marchează în poarta echipei Spartak Moscova. Rezultat final : ȚSKA — Spartak 4—3 Foto : TASS

Cel de al 31-lea campionat de hochei al Uniunii Sovietice se apropie de sfîrșit. Mai precis, peste aproximativ 4 săptămîni iubitorii sportului cu crosa și cu pucul din Uniunea Sovietică vor ști care este echipa ce va primi cununa de lauri a învingătorilor. În ciuda faptului că a mai rămas, deci, suficient timp pentru a se consemna încă destule eventuale surprize, comentatorii de specialitate sînt unanimi în aprecierea că actualul lider al clasamentului, **Ț.S.K.A. Moscova** (49 p) nu va mai putea fi ajuns, astfel că formația militară din capitala Uniunii Sovietice își va înscrie în palmares o nouă victorie în această dificilă întrecere.

Se apreciază, de asemenea, că nici lupta pentru locurile 2 și 3 nu se anunță în continuare prea plină de neprevăzut, deoarece **Dinamo Moscova**, aflată pe locul al doilea (39 p) și surpriza acestei ediții a campionatului: **Traktor Celiabinsk** (ce va veni în țara noastră pentru întrecerile „Cupei Federației") situată pe locul 3 (34 p) își vor păstra pozițiile. Sigur, teoretic, sînt șanse ca Dinamo Moscova să facă mai mult de 50 de puncte și, eventual, să întreacă pe Ț.S.K.A., după cum și Traktor Celiabinsk ar putea să refacă diferența de 5 puncte care o separă de Dinamo Moscova și de locul secund. Practic însă aceste spectaculoase schimbări sînt puțin probabile și pentru acest motiv mult mai mult interes provoacă întrecerea pentru ocuparea locului 4 în care sînt angajate mai multe echipe: **Himik Voskresensk, Dinamo Riga, Aripile Sovietelor Moscova, Torpedo Gorki** și **Spartak Moscova.** Printre acestea vom nota prezența a două foste campioane ale Uniunii Sovietice: Aripile Sovietelor și Spartak Moscova. Toate aceste formații sînt despărțite doar de 4 puncte și se află între locurile 4 și 8. În ceea ce privește retrogradarea, disputa pentru evitarea ei se va da, probabil, între două echipe: Kristal Saratov și S.K.A. Leningrad. Se pare însă că șansele lui Kristal Saratov sînt foarte mici...

Ținînd seama de toate aceste lucruri, nu este de mirare că, deși campionatul nu s-a terminat încă, în unele publicații au și apărut primele concluzii. Astfel, se apreciază că cea de a 31-a ediție a întrecerii a fost una dintre cele mai... liniștite, fără prea mari și multe surprize. De asemenea, specialiștii se arată nemulțumiți de slăbiciunea apărărilor, de numărul exagerat de goluri înscrise, cu toate că ele au făcut plăcere spectatorilor. O asemenea situație dovedește că există multe lacune în organizarea jocului în defensivă. La majoritatea formațiilor fruntașe, fundașii sînt în virstă, par greoi, lipsiți de promptitudine și rapiditate în intervenții: Gusev, Țigankov, Lucenko, Liapkin, Satalov, Țiurin, Orlov, Nazerov — toți aflați la peste 29 de ani. Pentru echipa reprezentativă se pun mari speranțe în „noul val", fiind citați: Bilialetdinov și Pervuhin — ambii de la Dinamo Moscova, Fetisov și Palilov — T.S.K.A., Zubkov — Spartak, Babinov — Aripile Sovietelor. În orice caz, din acest punct de vedere, al siguranței în apărare, antrenorii lotului reprezentativ Boris Kulagin, Konstantin Loktev și Vladimir Jurzinov au în față multe și dificile probleme, ținînd seama de faptul că tinerii vizați pentru selecție nu au încă o prea bogată experiență internațională.

1.	T.S.K.A.	28	24	1	3	175— 75 49
2.	Dinamo M.	26	17	5	4	133— 70 39
3.	Traktor Cel.	26	15	4	7	88— 70 34
4.	Himik Vos.	26	10	7	9	76— 75 27
5.	Dinamo Riga	26	11	5	10	82— 93 27
6.	Aripile Sov.	26	9	5	12	82— 92 23
7.	Torpedo Gorki	26	9	5	12	76— 92 23
8.	Spartak M.	26	8	7	11	100—120 23
9.	S.K.A. Len.	27	7	0	20	86—128 14
10.	Kristal Sar.	27	2	1	24	60—143 5

Astăzi, în Turneul celor 5 națiuni la rugby

UN NOU MECI IMPORTANT: ANGLIA — FRANȚA

● La Edinburgh, XV-le Scoției va juca cu cel al Irlandei

În programul Turneului celor 5 națiuni la rugby se află înscrise în dreptul zilei de astăzi partidele etapei a treia. La Edinburgh, XV-le *Scoției* va întîlni *Irlanda*. Ambele echipe nu au cunoscut încă anul acesta satisfacția victoriei și ocupă ultimele locuri în clasamentul competiției, cu 0 puncte. Situația Irlandei este mai grea. După un început relativ bun (9-25) cu Țara Galilor, la Cardiff, ea a capotat acasă în fața Angliei (0—4 !). Este greu de presupus că tocmai la Edinburgh irlandezii vor produce o... surpriză, gazdele fiind și ele dornice de a dobîndi un succes după eșecul de acum o lună de la Londra (6—26).

În capitala Angliei, în schimb, se va disputa un nou și (peste noapte devenit) *inedit derby : Anglia — Franța*, după opinia multora decisiv în stabilirea clasamentului final al Turneului '77. Cota sportivilor francezi este în creștere, mai ales după victoria lor categorică de acum 14 zile asupra favoriților — rugbyștii galezi — (16—9, la Paris). Dacă înaintarea va juca tot atît de precis ca în ultima ei evoluție, atunci francezii își vor mări șansele de a cuceri trofeul. Ei nu anunță modificări în echipa care a dat satisfacție (*Aguirre — Harize, Sangalli, Bertranne, Averous — Romeu, Fouroux — Skrela, Bastiat, Rives — Palmié, Imbernon — Cholley, Paco, Paparemborde*). La rîndu-le, englezii, lideri (neașteptați) ai competiției, cu două victorii din tot atîtea meciuri, vor să demonstreze că sub noua conducere a lui *Dickie Jeeps*, președintele Federației de rugby din Anglia (care, a jucat și la București, acum două decenii, în cadrul unei selecționate a Londrei care a învins-o pe aceea a capitalei noastre cu 6—0) cochetează din nou cu „marea performanță". Să nu uităm că în ultimii ani ei au fost cei mai siguri clienți ai „lingurei de lemn", aceea care se atribuie anual... ultimei clasate. Presa sportivă a semnalat faptul că la Dublin (4—0, încercare *Cooper*) englezii au produs o puternică impresie : foarte buni în margini și grămezi, eficace în regrupări. Într-un cuvînt, la ora actuală, Anglia are o nouă echipă de rugby, cu o frumoasă alură *(Hignell — Squires, Corless, Kent, Slemen — Cooper, Young — Neary, Uttley, Dixon — Horton, Beaumont — Cowling, Wheeler, Cotton)* capabilă de a proba inepuizabilele resurse ale rugbyului englez. Iată de ce, deși favoriți, francezii vor trece — se pare — la Twickenham prin mari dificultăți. Interesanta partidă va fi condusă de cunoscutul arbitru galez *K. Kelleher*, același care a oficiat și la București la ultima întîlnire România — Franța.

D. C.

SPORTUL ÎN LUME

SPARTACHIADA DE IARNĂ A ARMATELOR PRIETENE

● LA BIATLON — ȘTAFETA NOASTRĂ PE LOCUL 3
● LA SLALOM URIAȘ — DAN CRISTEA LOCUL 5,

PRAGA, 18 (Agerpres). — Proba de biatlon (ștafetă) 4×7,5 km din cadrul Spartachiadei de iarnă a armatelor prietene, desfășurată la Spindleruv Mlin, a fost cîștigată de formația U.R.S.S. cu timpul de 1h54:23. Pe locurile următoare s-au clasat R. D. Germană — 1h55:56, **România** (Mirza, Voicu, Fontana, Kerekeș) — 2h01:23, Cehoslovacia — 2h08:19, Bulgaria 2h08:34, Ungaria 2h22:00.

La slalom uriaș, în prima serie, pe primul loc s-a clasat M. Sochor (Cehoslovacia) cu timpul de 1:26,26/100. Schiorul român Dan Cristea s-a situat pe locul 5, cu 1:29,11/100, iar un alt concurent român, A. Manta, a ocupat locul 10, cu 1:31,14/100.

TRAGERE LA SORȚI ÎN COMPETIȚIILE INTERNAȚIONALE DE TENIS PENTRU TINERET

Bucureștiul va găzdui semifinalele „Cupei Galea"

Aseară, la Paris, au avut loc tragerile la sorți pentru edițiile din acest an ale competițiilor internaționale de tenis pentru echipe de tineret. 37 de reprezentative de țări vor lua startul în **„Cupa Galea"** competiție reunind pe tinerii tenismani pînă la 21 de ani. **Țara noastră este calificată direct în semifinale, urmînd să organizeze întrecerile uneia dintre grupe. Prima adversară a echipei României va fi redutabila formație a Australiei.** În celălalt meci, Cehoslovacia urmează să întîlnească pe învingătoarea întîlnirii care opune reprezentativa Suediei și cîștigătoarea unuia din turneele de calificare (Bulgaria, Noua Zeelandă, Cipru, Iugoslavia). **Turneul grupei semifinale de la București va avea loc între 19 și 21 iulie.** Celelalte turnee semifinale vor fi găzduite de Kiel (R.F.G.), Santander (Spania) și Montecattini (Italia). Cele patru echipe cîștigătoare își dispută turneul final la Vichy, între 28 iulie și 2 august.

Competiția similară feminină, dotată cu **„Cupa Annie Soisbault"**, își programează prima fază la 8—10 iulie. **Echipa României este repartizată în grupa de la Overpelt (Belgia), alături de R. F. Germania, Suedia, Canada și Belgia.** Alte întreceri preliminare se vor desfășura la Sofia, Marianske Lazne, Aviles (Spania) și Torun (Polonia), iar turneul final la Le Touquet, între 15 și 17 iulie.

CLARIFICĂRI IMPORTANTE ÎN CUPELE EUROPENE LA BASCHET

DEȘI ÎNVINSĂ CU 100—77 DE JUVENTUD BADALONA, STEAUA MAI PĂSTREAZĂ ȘANSE DE CALIFICARE

Meciurile de baschet desfășurate miercuri și joi în cadrul cupelor europene au adus importante clarificări în clasamentele competițiilor. Dintre formațiile românești, doar Steaua — joi seară, la Badalona, 77—100 (46—52) cu Juventud — mai păstrează șanse pentru calificarea în semifinalele Cupei cupelor. Șansele pot fi concretizate prin victoria (în ultima etapă) echipei Forst Birra Cantu, la Badalona, asupra lui Juventud, dublată de un succes al steliștilor, la Lyon, asupra lui A.S. Villeurbanne. La fete, I.E.F.S. în C.C.E. și Rapid în Cupa „Liliana Ronchetti" nu mai pot promova în semifinale.

În general lupta pentru calificare a rămas deschisă doar pe alocuri, în majoritatea cazurilor situația fiind cunoscută. **În C.C.E. la băieți,** întrecerea pentru clasarea în primele două locuri (între care se va desfășura finala) este deosebit de echilibrată; **în C.C.E. la fete,** Sparta Praga, Daugava Riga și Clermont Université Club nu mai pot rata primele două locuri (în grupă) care aduc promovarea în semifinale; **în Cupa cupelor la băieți,** ocupantele primelor două poziții în grupa A și a celei de a doua clasată în grupa B (prima fiind Forst Birra Cantu) vor fi desemnate după partidele de săptămîna viitoare; **în Cupa „Liliana Ronchetti"**, cîștigătoarele virtuale ale grupelor (deci echipele calificate în semifinale) sînt Slavia Praga, Lokomotiv Sofia, Spartak Moscova și Minior Pernik.

Iată ultimele rezultate și clasamentele la zi:

C.C.E. — masculin (grupă unică): Sparta Praga — Mobilgirgi Varese 77—84 (38—41), Real Madrid — Racing Malines 112—75 (61—43).

1.	Mobilgirgi Varese	7	5	2	620-533 12
2.	Maccabi Tel Aviv	7	5	2	425-417 12
3.	T.S.K.A. Moscova	7	4	3	583-542 11
4.	Real Madrid	7	4	3	705-645 11
5.	Racing Malines	7	3	4	484-573 10
6.	Sparta Praga	7	0	7	460-567 7

C.C.E. feminin — grupa B: C.U.C. — Evax Barcelona 99—29 (54—15), St. roșie Belgrad — Daugava Riga 77—88 (38—44).

Grupa A:

1.	Sparta Praga	5	4	1	390-356 9
2.	Akademik Sofia	5	3	2	388-376 8
3.	GEAS Sesto	5	2	3	328-322 7
4.	I.E.F.S. București	5	1	4	370-422 6

GRUPA B

1.	Daugava Riga	5	5	0	416-262 10
2.	C.U.C.	5	3	2	385-303 8
3.	St. roșie Belgrad	5	2	3	329-384 7
4.	Evax Barcelona	5	0	5	237-418 5

CUPA CUPELOR — masculin grupa A

1.	Cinzano Milano	5	3	2	454-401 8
2.	Radnicki Belgrad	5	3	2	456-421 8
3.	Spartak Leningrad	5	2	3	411-405 7
4.	Slavia Praga	5	2	3	372-466 7

GRUPA B

1.	Forst Birra Cantu	5	4	1	513-402 9
2.	Juventud Badalona	5	3	2	446-442 8
3.	Steaua București	5	3	2	389-417 8
4.	A.S. Villeurbanne	5	0	5	398-485 5

AU ÎNCEPUT CAMPIONATELE MONDIALE DE ZBOR CU SCHIURILE

OSLO 18 (Agerpres). — Pe marea trambulină de la Vikersund, (Norvegia), au început, vineri, campionatele mondiale de „zbor cu schiurile". După prima zi de întreceri, conduce austriacul Toni Innauer cu 189,5 puncte (sărituri de 145 m, 143 m și 125 m), urmat de sovieticul Aleksandr Borovitin — 189 puncte, autorul celei mai lungi sărituri — 146 m, avînd alte două de 144 m și 123 m. Pe locurile următoare se află Walter Steiner (Elveția) 186 puncte (142 m, 140 m, 136 m), Tomas Mesinger, (R.D.G.) 184,5 puncte (143 m, 140 m, 136 m), Henry Glass (R.D.G.) 181,5 puncte, (137 m, 133 m, 130 m).

Turneul final al C.C.E. la volei (m)

DINAMO BUCUREȘTI — T.S.K.A. MOSCOVA 2-3

PIEKSAMAKI, 18 (prin telefon). În sala „Urheilutalo" din localitate a început turneul final al ediției a 18-a a Cupei campioanilor europeni la volei masculin, la care iau parte echipele **Dinamo București, T.S.K.A. Moscova, T.S.K.A. Septemvrisko Zname Sofia și Vardar Skoplje.**

Principalele candidate la titlu, **Dinamo București și T.S.K.A. Moscova** s-au întîlnit chiar în prima zi și au furnizat un joc de ridicat nivel tehnic, într-o dispută echilibrată în cea mai mare parte a timpului, spectaculoasă. Victoria a revenit, după un meci maraton, campionatei sovietice cu 3—2 (—11, —12, 10, 9, 3). Dinamoviștii au jucat foarte bine în primele trei seturi, apoi resursele lor fizice au început să scadă, în timp ce T.S.K.A. a avut o prestație din ce în ce mai bună. În primele două seturi Dinamo a condus uneori la diferență de 4—5 puncte, iar în setul 3 a avut 10—8, moment în care arbitrii Voss (Olanda) și Löfman (Finlanda) au anulat un punct perfect valabil dinamoviștilor, care aveau să evolueze apoi sub semnul nervozității. În setul 4 a fost consemnat echilibru pînă la jumătatea sa (3—3), apoi T.S.K.A. a luat inițiativa. În celălalt joc : T.S.K.A. Sofia — Vardar Skoplje 3—2 (—9, 10, —10, 12, 11).

UNGARIA — ROMÂNIA 6-4 LA HOCHEI JUNIORI

Pe patinoarul artificial acoperit din Miercurea Ciuc a avut loc, aseară, cea de a doua partidă de hochei dintre echipele de juniori ale României și Ungariei. Comportîndu-se mult mai slab decît în jocul de miercuri (cîștigat cu 6—4), tinerii noștri jucători au fost întrecuți cu scorul de 6—4 (2—1, 2—3, 2—0). Au marcat : Farkas (2), Csanyi, Tisarovicz, Terjek, Szabo pentru oaspeți, respectiv, Marcu (3) și Csata.

MIJLOACE NEPERMISE

Schematic, lupta sportivă se reduce la un raport 1:1, în care fiecare element intră cu o anumită citime de însușiri. Învingător trebuie să fie cel care a turnat peste talent și darurile firii o mai mare cantitate de muncă, de pregătire, cel care s-a străduit cu mai multă ambiție și perseverență. Așa cer legile nescrise ale echității sportive.

Din păcate, tot mai des se arată în lume oameni grăbiți, doritori să ajungă prea repede la cununa victoriei, la gloria unui titlu sau unui record nu pe calea cinstită a antrenamentelor asidue, nu pe aleile de sute, de mii de ori bătătorite ale sălilor sau bazinelor, ci pe drumuri lăturalnice, de cele mai multe ori degradante, tocmai pentru că sînt tăinuite, parcurse pe întuneric, nu la lumina zilei.

Cazurile de doping nu sînt o noutate. Despre ele se ocupă în ultimii ani destul de des cronica de scandal a publicațiilor occidentale. Ceea ce atrage acum, însă, atenția, este tendința tot mai accentuată de a inova în acest domeniu. Acolo unde regulile jocului sînt încălcate, acolo unde morala sportivă e dată la o parte. Cum s-ar zice, nu mai e suficient să ingurgitezi o substanță interzisă, indeobște cunoscută, pentru că și adversarul poate face la fel. Acum — în această lume a dezonoarei — important a devenit să născocești un mijloc — ilegal, neregulamentar — de a obține avantaje în întrecerea sportivă, fără ca alții să-l afle !

Mai zilele trecute, într-un interviu al medicului lotului de atletism al Finlandei, dr. Kari Sinkonen, se punea în discuție mult discutata metodă a „schimbării sîngelui". (Numai la auzul unei asemenea practici, parcă te cutremuri !).

Dar tocmai cînd credeam că am ajuns la o culme a tentativelor de fraudă și de tertipuri ilicite pentru cine știe ce sporuri în rezultate, iată o nouă veste, în măsură să ne tulbure, cu nimic mai puțin ca cele anterioare. Recent, presa vest-germană a relatat cu lux de amănunte despre o încercare secretă, descoperită abia acum. Este vorba de „inițiativa" unui medic al lotului olimpic vest-german de natație care, înainte de Jocurile Olimpice de la Montreal, a luat drept „cobai" cîțiva înotători care au acceptat să li se insufle în abdomen și intestinul gros o cantitate de 1,8 litri de aer, în speranța că ameliorarea „flotabilității" corpului va aduce după sine sporuri în viteza de înot. Datorită unor neplăcute urmări, experiențele au trebuit abandonate. Aflînd ulterior de acest oribil test, Willi Daume, președintele Comitetului olimpic vest-german, l-a calificat drept „un experiment dezonorant".

Iată un calificativ scurt, dar cuprinzător în semnificația lui morală.

Chenar extern

Fotbal meridiane

„GHEATA DE AUR"

Înaintea etapelor de azi și de mîine din campionatele în curs de desfășurare, clasamentul oficial al **„Ghetei de aur"**, publicat de revista **„France — Football"**, se prezintă astfel : 1. Geels (Ajax Amsterdam) 24 goluri (23 jocuri) ; 2. **Dudu Georgescu** (Dinamo București) 22 g (17 j) ; 3. Bianchi (Reims) 22 g (24 j) ; 4. Gerd Müller (Bayern München) 20 g (22 j) ; 5. Kist (Az' 67 — Olanda) 20 g (23 j) ; 6. Gray (Aston Villa) 20 g (25 j) ; 7. Van der Kuylen (P.S.V. Eindhoven) 18 g (23 j) ; 8. Geaici (Bastia) 18 g (24 j) etc.

ECOURI DUPĂ EȘECUL DE PE „WEMBLEY"

Înfrîngerea echipei Angliei pe „Wembley" de către echipa Olandei (0—2), deși meciul a avut un caracter amical, continuă să fie comentată de presa britanică. **„Au fost olandezii atît de buni, iar englezii foarte slabi ? Ambele variante sînt valabile. «Fotbalul total» olandez a triumfat față de stilul demodat, lent și ineficace al britanicilor, care au jucat cam la fel ca și în memorabila partidă din 1953, cînd au pierdut cu 3—6 întîlnirea cu Ungaria"** — scrie reputatul ziarist englez Leslie Vernon de la „World Soccer". Olandezii au dominat pur și simplu tot jocul, în timp ce gazdele, cu inutilele lor țesături de pase, nu au putut periclita poarta oaspeților. **Cruyff** și-a demonstrat măiestria, **Neeskens** precizia paselor de la 30—40 m, iar tînărul **Jan Peters** (22 de ani) de la Nijmegen a marcat, cu concursul celor doi ași care activează acum în Spania, două goluri de toată frumusețea. Antrenorul olandez Jan Zwartkuis a sintetizat meciul astfel : **„Englezii joacă pasionant în campionatul lor, dar cu un asemenea stil ineficace nu se mai poate atinge un nivel internațional de clasă ridicată".** În fine, de cele două goluri primite este acuzat fundașul Maddeley, de 61 de ori selecționat în echipa Angliei ! **„Dar înaintarea —** se întreabă Leslie Vernon — **ce a făcut ? Acest compartiment rămîne cel pe care selecționerul Don Revie trebuie să-l revizuiască".**

MECIURI INTERNAȚIONALE

● La Alger, în meci tur pentru „Cupa Africii", Algeria a învins cu 4—1 (3—1) formația Kenyei.

● În turneul de la Split, Dinamo Zagreb a întrecut cu 4—0 (1—0) cunoscuta formație olandeză Ajax Amsterdam !

● Echipa F. C. Zürich, aflată în turneu în R. F. Germania, a jucat cu formația V.f.B. Stuttgart, pe care a învins-o cu 1—0 (1—0).

● În preliminariile turneului U.E.F.A. pentru juniori : Franța — Luxemburg 1—1 (1—0) !

CALEIDOSCOP

900 DIPLOME

La Școala superioară de cultură fizică din Leipzig a avut loc recent o festivitate cu prilejul căreia au fost înmînate diplome de antrenori reprezentanților a 14 țări din Asia, Africa și America Latină. În opt luni ei au aprofundat cunoștințe speciale în atletism și volei, în metodologia antrenamentelor și organizarea concursurilor. Din 1964 și pînă acum, aproape 900 de studenți din 40 de țări au urmat cursurile de specialitate ale diferitelor institute superioare de cultură fizică și sport din R.D. Germană, obținînd diplome de absolvire în diverse specialități și putînd astfel lucra ca antrenori sau conducători sportivi în patria lor de baștină.

NOUL AZARIAN

La ultimele întreceri de gimnastică masculină din U.R.S.S. a fost remarcat tînărul Eduard Azarian, în vîrstă de 17 ani, care-și va face debutul internațional într-un apropiat concurs ce va avea loc în Olanda. Este fiul cunoscutului gimnast sovietic Albert Azarian, campion olimpic în 1956 la Melbourne și campion mondial în 1954 și 1958. Ca și tatăl său, Eduard Azarian este specialist în proba de inele, incluzînd în exercițiile sale combinații deosebit de spectaculoase. La bară fixă și sol, tînărul Azarian realizează, de asemenea, exerciții foarte reușite.

AMBIȚIA VETERANULUI

Argentinianul Daniel Carpio, în vîrstă de 66 de ani, are la activul său o serie de strălucite performanțe în domeniul înotului pe distanțe lungi. El a făcut parte din reprezentativa argentiniană la patru Olimpiade : Amsterdam, Los Angeles, Berlin și Londra. În anul 1947 a străbătut Canalul Mînecii, iar peste un an a trecut înot Gibraltarul. Numai estuarul fluviului La Plata i-a rezistat, cele cîteva încercări efectuate de-a lungul anilor terminîndu-se cu eșecuri. Puternicul curent costier nu i-a permis să-și termine cursa.

Anul acesta, Carpio își va încerca din nou șansa, în ciuda vîrstei sale înaintate. El este convins că experiența acumulată îi va permite să ducă la bun sfîrșit dificila tentativă. Ar fi, în sfîrșit, mult dorita sa victorie „pe teren propriu".

„EXPRESUL SUEDEZ"

În hocheiul profesionist a fost stabilit un nou record al eficacității. Cunoscutul jucător scandinav Anders Hedberg (actualmente, legitimat la clubul „Winnipeg Jets") a înscris 50 de goluri în 47 de meciuri. „Expresul suedez" cum este numit Hedberg în presa de dincolo de Ocean, a doborît un record care dura de mai mulți ani, echivalent cu 50 de goluri în 50 de meciuri. Codeținători ai acestui vechi record erau cunoscuții ași ai hocheiului nord-american Maurice Richard și coechipierul actualului recordman, Bobby Hull.

PATRULATER ȘAHIST

„Meciul-vedetă" al apropiatelor confruntări dintre candidați la titlul mondial de șah pare să fie cel care va opune pe marii maeștri Costa Mecking (Brazilia) și Lev Polugaevski (U.R.S.S.), începînd de la 26 februarie, la Lucerna. În pitorescul oraș elvețian se fac pregătiri febrile pentru acest eveniment. O prețioasă inițiativă a organizatorilor va aduce publicului spectator, ca supliment, urmărirea simultană a celorlalte trei meciuri ale candidaților, care se desfășoară la sute de kilometri distanță. Legături telex între Lucerna și Reykjavik, Rotterdam și Luca (localitate lîngă Florența) vor permite recepționarea rapidă a mutărilor făcute în meciurile Larsen — Portisch, Spasski — Hort și Petrosian — Korcinoi. Ele vor fi imediat înfățișate pe tablele de demonstrație dispuse în foaierul sălii pe scena căreia se vor înfrunta Mecking și Polugaevski.

PRIN RADIO

Din Suedia vine vestea punerii la punct a unei metode noi de măsurare a lungimii săriturilor de la trambulină. Astfel, pe partea superioară a unuia dintre schiuri a fost plasat un emițător-radio în miniatură. În momentul aterizării, care este înregistrat de un mecanism sensibil la șocuri, acest emițător transmite un semnal ce este captat de o antenă aflată pe panta de aterizare. Deci, imediat ce schiorul atinge această pantă, un aparat înregistrează șocul, calculează lungimea săriturii și transmite rezultatul la tabela de afișaj.

NU MAI SÎNT PRINTRE NOI...

● Ivar Vind, președintele Comitetului olimpic danez și membru al C.I.O., a încetat din viață la Copenhaga, în vîrstă de 56 de ani. Practicant al atletismului în tinerețe, campion al țării sale la proba de săritură în înălțime, Ivar Vind a fost președinte al Comisiei C.I.O. pentru problemele amatorismului.

● Marele maestru Isaak Boleslavski, valoros șahist sovietic, apreciat teoretician și comentator de șah, a încetat din viață, în vîrstă de 58 ani.

● Suedezul Hans Alser, multiplu campion mondial și european de tenis de masă, a decedat recent într-un accident de avion. Alser era în vîrstă de 37 de ani.

În Bavaria, unde iarna a fost mai darnică în zăpadă, pasionații pîrtiilor albe gustă din plin deliciile luneciușului pe schi. Le țin uneori tovărășie și călăreții, în asemenea originale curse „combinate", de skijöring, în care viteza schiorilor, pe plot, se mărește considerabil

„Secretul" unui record...
(din „Kepes Sport")

TELEX ● TELEX ● TELEX ● TELEX ● TELEX

ATLETISM ● În Indoor-ul de la Oklahoma City, campionul olimpic Mac Wilkins a cîștigat aruncarea greutății cu 20,59 m. Pe locul secund, Al Feuerbach — 19,86 m.

BASCHET ● La Tel Aviv, în meci retur pentru sferturile de finală ale „Cupei Koraci", Alco Bologna a învins cu 82—81 (43—33) formația locală Hapoel.

CICLISM ● Etapa a 2-a a turului Cubei (Guantanamo — Gran Piedra, 126 km), a fost cîștigată de venezueleanul Cirilo Correa — 3h23:50, care conduce în clasamentul individual. Pe echipe : 1. Cuba ; 2. Venezuela, la 2:23 ; 3. U.R.S.S., la 15:25. ● După 6 etape, în Turul Andaluziei continuă să conducă rutierul vest-german Dietrich Thurau, urmat la 1:43 de spaniolul Domingo Perurena.

HANDBAL ● La Rouen, meciul amical masculin dintre selecționata secundă a Franței și echipa Italiei s-a încheiat cu scorul de 14—12 (8—5) în favoarea gazdelor.

HOCHEI ● În prima manșă a finalei „Cupei campionilor europeni" — ediția 1976, opunînd formațiile Dukla Jihlava și Aripile Sovietelor Moscova, hocheiștii cehoslovaci au obținut victoria, pe teren propriu, cu 3—2 (1—0, 2—1, 0—1), prin golurile înscrise de Cernik, Holik și Veith, respectiv Babinov și Tiumenev. Partida retur se va disputa la Moscova. ● La Helsinki, al doilea meci amical Finlanda — Cehoslovacia a revenit oaspeților cu 7—1 (2—0, 4—0, 1—1). Au marcat : Richter (2), Stastny (2), Martinec, Bubla și Pouzar, respectiv Lehtonen.

SCHI ● Campionatele S.U.A. s-au încheiat la Sun Valley (Idaho) cu proba feminină de slalom special, în care victoria a revenit Christinei Cooper, urmată de Hudi Preuss și Patricia Hellman.

SCRIMĂ ● Competiția masculină de floretă (tineret) desfășurată la Oschatz, în apropiere de Leipzig, a fost cîștigată de scrimerul sovietic Georgi Abașidze. Pe locurile următoare s-au clasat Lossius (R.D.G.), Papp (Ungaria), Tepchmann, Geisler (ambii R.D.G.) și Hammou (Algeria).

ȘAH ● Turneul „Costa del Sol" a continuat la Malaga cu runda a 11-a, în care marele maestru român Florin Gheorghiu a remizat în 48 de mutări cu Oscar Castro (Columbia), rezultat consemnat și în partida Jose Garcia (Spania) — Victor Ciocîltea. Alte rezultate : Hernandez — Ruiz 1—0 ; Robatsch — Medina 1—0 ; Christiansen — Piasetsky și Byrne — Tataj remize. Lider se menține marele maestru american Larry Christiansen, cu 8 puncte. ● Turneul de la Ciudad de Mexico s-a încheiat cu victoria marelui maestru cubanez Guillermo Garcia — 11 p (din 14), urmat de Frey (Mexic) — 10½ p, Cobo (Cuba) și Guttierez (Columbia) — 8½ p.

TENIS ● Ilie Năstase s-a calificat în semifinalele turneului de la Ocean City (Maryland), învingînd cu 7—5, 6—7, 6—3 pe Ray Moore. În celelalte „sferturi", Guillermo Vilas l-a întrecut cu 3—6, 6—1, 6—4 pe Ion Țiriac, Bob Lutz, pe Cliff Richey, cu 6—7, 7—5, 7—6, iar Vitas Gerulaitis pe Jan Kodes cu 6—3, 6—2, 6—3. În semifinale, Năstase întîlnește pe Gerulaitis, iar Vilas pe Lutz. ● În turneul WCT de la Toronto (sferturi de finală) : Dibbs — Rosewall 2—6, 6—3, 6—4 ; Connors — Laver 6—0, 6—1. ● În sferturile de finală ale turneului pentru juniori, care se desfășoară în orașul polonez Chorzow, jucătorul român Radu Hărnuțiu a obținut o frumoasă victorie, cu 3—6, 6—4, 7—5, în fața lui Thomas Arnold (R. D. Germană). În celelalte trei partide s-au înregistrat următoarele rezultate : Lendl (Cehoslovacia) — Tudor (România) 6—4, 6—2 ; Pilipciuk (U.R.S.S.) — Osolinski (Polonia) 6—1, 6—3 ; Bogdanov (U.R.S.S.) — Teterin (U.R.S.S.) 7—6, 6—3. ● Finalele competiției de tineret, care se desfășoară la Torquay (Anglia), se vor disputa între selecționatele S.U.A și Italiei — la masculin și Angliei și S.U.A. — la feminin.

Redacția și administrația : București, str. V. Conta 16, tel. centrală 11.10.05 ; secția coresp. 11.51.09 ; interurban 437 ; telex : 10 350 romsp r. Tiparul : I. P. „Informația" 10 363. Pentru străinătate, abonamente prin ILEXIM, Departamentul export-import presă, P.O. Box 136—137, telex 11226, București str. 13 Decembrie nr. 3.

R. 4.

PROLETARI DIN TOATE ȚĂRILE, UNIȚI-VĂ!

Sportul

ZIAR AL CONSILIULUI NAȚIONAL PENTRU EDUCAȚIE FIZICĂ ȘI SPORT

ANUL XXXIII — Nr. 8482 | 4 PAGINI — 30 BANI | LUNI 21 FEBRUARIE 1977

Simbătă și duminică, în întreaga țară

AMPLE COMPETIȚII SPORTIVE DE MASĂ

● Succese remarcabile la finalele de la Păltiniș și Băile-Harghita ● La Predeal, deschiderea festivă a Spartachiadei militare ● Entuziaste întreceri omagiale ● Pe agenda inițiativelor...

Sfîrșitul săptămînii trecute a fost extrem de bogat în competiții ale sportului de masă. Simbătă și duminică, pe pîrtii și patinoare, în săli și pe terenurile de sport au avut loc numeroase întreceri, unele încheind, prin finale care au cunoscut un deplin succes, ample competiții la care, în etapele anterioare, au luat parte zeci și sute de mii de concurenți. Prezenți la aceste entuziaste întreceri, redactorii și corespondenții ziarului ne-au relatat :

A VI-a EDIȚIE A „CUPEI U. T. C." LA SCHI

PĂLTINIȘ, 20 (prin telefon). Frumoasa stațiune montană din apropierea Sibiului a îmbrăcat, la sfîrșitul săptămînii, haine de sărbătoare cu prilejul desfășurării finalelor celei de-a VI-a ediții a „Cupei U.T.C." la schi (elevi, 14—19 ani). Organizatorii competiției — C.C. al U.T.C., în colaborare cu C.N.E.F.S. și Ministerul Educației și Învățămîntului — au asigurat condiții excelente de întrecere celor aproape 200 de participanți veniți din toate județele țării și din municipiul București.

Simbătă dimineața, un soare strălucitor a învăluit pista de slalom de sub telefericul din Păltiniș, unde a fost amenajat traseul pentru întrecerea slalomiștilor. De altfel, pîrtia și numărul mare de porți au triat sever pe concurenți, în manșa a doua rămînind doar 25 de băieți și 15 fete. Lideri autoritari ai curselor au fost reprezentanții județului Sibiu, **Maia Heitz** și **Adrian Natanail.** Atît ei, cît și alți sportivi clasați pe locurile fruntașe, pot aspira, dacă se vor pregăti cu perseverență, la afirmare în performanță. După amiază, pe un traseu pitoresc marcat în „Grădina Oncești" s-au întrecut fondiștii. Fetele au avut de străbătut o buclă de 1,5 km, iar băieții de parcurs de două ori acest traseu. Cîștigătorii, **Lidia Vodă** (Harghita) și **Nicolae Băjan** (Brașov), au dovedit o superioritate netă.

La o apreciere generală, putem remarca nivelul tehnic al competiției, mult superior față de ediția trecută (desfășurată tot la Păltiniș). Festivitatea de premiere, cu prilejul căreia cîștigătorilor le-au fost oferite diplome și echipament sportiv, a constituit un imbold pentru toți cei prezenți la finale, fiecare dorind să se pregătească și mai bine pentru edițiile viitoare.

REZULTATE TEHNICE. **Slalom fete :** 1. Maia Heitz , 2. Iolanda Griga (Maramureș), 3. Emilia Potîrniche (Brașov) ; **băieți :** 1. A. Natanail, 2. C. Kapany (Brașov), 3. Gh. Negrescu (Dolj) ; **fond fete:** 1. Lidia Vodă, 2. Petronela Criș (Maramureș) 3. Amelia Ristea (Hunedoara) ; **băieți :** 1. N. Băjan, 2. Gh. Filip (Harghita), 3. V. Onuț (Alba).

Paul IOVAN

„CUPA INDEPENDENȚEI" LA SANIE

MIERCUREA CIUC, 20 (prin telefon). — Județul Harghita a găzduit din nou o mare competiție de masă cu caracter republican : **finala pe țară a „Cupei Independenței" la sanie pentru pionieri** (10—14 ani).

Ceea ce trebuie spus încă de la început despre acest concurs, organizat de către C.N.O.P., C.N.E.F.S. și M.E.I., cu sprijinul larg al organelor locale este că el a constituit o adevărată sărbătoare a sportului pionieresc. Întrecerile s-au desfășurat simbătă și duminică, pe o pîrtie special amenajată în stațiunea Băile Harghita, localitate situată la 23 km de Miercurea-Ciuc, beneficiind de o vreme frumoasă, cu soare și un minunat decor de iarnă. Concurenții — 40 fete și 40 băieți — reprezentanți ai tuturor județelor și ai municipiului București au avut de străbătut, în două manșe, o pistă lungă de 1400 m cu 90 m diferențe de nivel. Traseul a permis, pe alocuri, atingerea unor viteze de peste 90 km pe oră. Și cu toate că mulți dintre participanți au venit din județe unde a nins puțin în acest an, am asistat la dispute spectaculoase în care rivalitatea s-a tranșat în funcție de secunde. Înainte de a da numele cîștigătorilor subliniem comportarea foarte bună a reprezentanților județului Harghita care au ocupat primele locuri atît la băieți cît și la fete.

Rezultate tehnice : fete — 1. **Elvira Lucaci** (Harghita), 2. **Camelia Uțulea** (Suceava), 3. **Isabela Șovăială** (Prahova). Băieți — 1. **Mihai Sandor** (Harghita), 2. **Victor Partenie** (Suceava), 3. **Viorel Cernat** (Galați). Cei mai tineri concurenți : **Olga Lepși** (Caraș-Severin) și **Radu Mocanu** (Iași).

Modesto FERRARINI

LA DORNA CÎNDRENILOR...

În organizarea Școlii generale din comuna Dorna Cîndrenilor s-a desfășurat cea de-a doua ediție a întrecerilor de schi și sanie, deschise elevilor școlilor generale. Au participat peste 100 de elevi, reprezentanți ai școlilor din Poiana Stampei, Iacobeni, Vatra Dornei, Coșna, Poiana Negrii, Potigrași, Crucea, Neagra Sarului și din localitatea gazdă. Competiția face parte dintr-un șir de acțiuni cultural-sportive organizate în întîmpinarea aniversării Centenarului Independenței. Trofeul pus în joc a fost cîștigat de sportivii din Dorna Cîndrenilor. (Ion MÎNDRESCU — coresp.).

...ȘI PE DEALUL SASULUI

O atractivă competiție de săniuțe, dotată cu „Cupa Independenței", a avut loc pe dealul Sasului din zona Muscelului, organizată din inițiativa Consiliului județean al orga-

(Continuare în pag. a 3-a)

DUMINICĂ, LA CLĂBUCET

PREDEAL, 20 (prin telefon). Duminică, pe pîrtia de la Clăbucet, în prezența unui mare număr de spectatori, a avut loc deschiderea oficială a etapei finale a **Spartachiadei militare de iarnă.**

La concursurile sportive și militar-aplicative, care încep mîine și vor dura pînă duminica viitoare, iau parte militari, subofițeri și ofițeri grupați în zece loturi. Ei se vor întrece în probele de triatlon de iarnă (slalom, coborîre, fond), patrulă, pluton și ștafetă.

După raportul prezentat tovarășului general-maior Paul Cheler, care a declarat deschisă această ediție, s-a desfășurat o reușită demonstrație sportivă, la care și-au dat concursul elevii Liceului de schi din Predeal, conduși de profesorii **Ioan Bogdan** și **Elena Neagoe,** sportivi fruntași de la A.S.A. Brașov, elevii cursului militar de educație fizică conduși de lt. col. **Gh. Neamțu,** precum și numeroși sportivi militari care vor participa la competiție. Au produs o impresie bună evoluțiile tehnice ale unor participanți : **Paul Crăciun, Mihai Burlacu, Alex. Movileanu** și **Doru Șustreanu.**

Mihai BĂRĂ

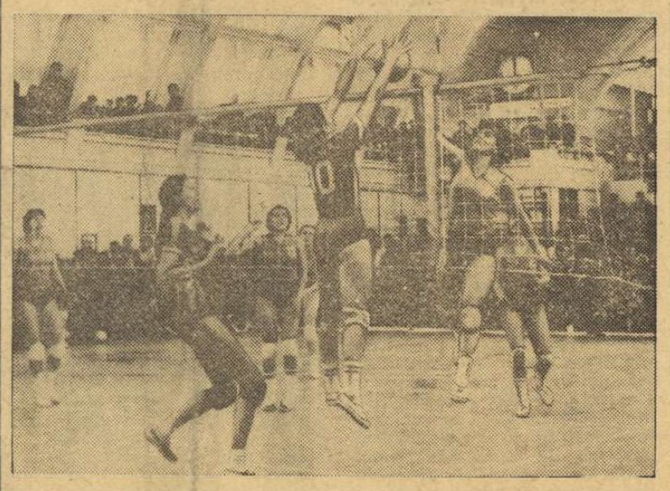

Emilia Stoian *(Dinamo) blochează cu siguranță și promptitudine mingea expediată de* Carolina Hatură *(Penicilina Iași)* Foto : Dragoș NEAGU

În derbyul campionatului feminin de volei

DINAMO A ÎNTRECUT PENICILINA IAȘI: 3-0

Sala Dinamo a fost arhiplină ieri, la derbyul campionatului feminin de volei care a opus pe deținătoarea titlului, *Dinamo,* liderei actualei ediții, *Penicilina Iași.* Cele două fruntașe au oferit numeroșilor lor suporteri un joc de luptă, evident influențat sub aspect tehnic de miza sa deosebită și, ca urmare, presărat cu multe greșeli individuale și de ansamblu. În acest context, dinamovistele au dovedit totuși un plus de siguranță în execuții, o mai mare coeziune în joc, inventivitate în realizarea acțiunilor ofensive și o apărare la fileu cu mai puține breșe. Penicilina a încercat să dea o replică la nivelul pretențiilor, dar în condițiile în care atacul i-a acționat tot timpul stereotip, iar blocajul a fost ca și inexistent, era greu de presupus ca numai apărarea din linia a doua să salveze rezultatul.

Dinamo a obținut, deci, mai ușor decît se aștepta victoria : *3—0 (11, 11, 6),* luîndu-și astfel revanșa pentru infringerea suferită, tot în trei seturi la Iași, în turul campionatului, și relansînd astfel cursa pentru titlu. Fiecare început de set a aparținut campioanelor care au realizat suite de puncte prețioase, apoi ieșencele au avut reveniri scurte, dar nu suficient de convingătoare, pentru ca în finaluri Dinamo să domine categoric. Cea mai spectaculoasă răsturnare de scor s-a petrecut în primul set : după 8—0 pentru Dinamo, a urmat 9—8 pentru Penicilina ! În următoarele, gazdele au realizat de fiecare dată 4—0, însă replica adversarelor a făcut ca avantajul să scadă rapid. Pînă la sfîrșitul acestor două seturi, jucătoarele maestrei emerite a sportului, *Doina Ibănescu,* au avut însă momente de vîrf, atît în fazele de atac, cînd au realizat frumoase combinații (îndeosebi prin coordonatoarea *Alexandrina Constantinescu* și prin trăgătoarele *Venera Hoffmann* și *Gabriela Popa)* din pase scurte sau întinse pe fileu, cît și în apărare, unde *Irina Petculeț* domina fileul la blocaj, iar colegele sale acopereau bine spațiul de joc. În acest timp, Penicilina a avut o eficacitate scăzută în atac, datorită lipsei de variație în acțiuni, dar mai ales tracului de care nu s-a eliberat în cele 65 de minute cît a durat meciul. Doar *Georgeta Popescu* s-a dovedit mai hotărîtă la fileu. Arbitrii *V. Ranghel* și *V. Dumitru* au condus bine formațiile: DINAMO : *Gabriela Popa, Venera Hoffmann, Emilia Stoian, Irina Petculeț, Helga Bogdan, Alexandrina Constantinescu* (Mariana Ionescu); PENICILINA IAȘI : Aurelia Ichim, Carolina Hatură (Kate Tcacenco), *Nadia Sava,* Mariana Baga-Ivanov (Mariana Raevschi-Zamfir), *Georgeta Popescu* (Kate Tcacenco), Ana Chirițescu (Ana Vintilescu). În urma victoriei de ieri, Dinamo a egalat pe Penicilina în fruntea clasamentului.

Aurelian BREBEANU

Amănunte despre celelalte partide ale etapei, în pag. a II-a.

SPORTIVII IEȘENI POT VALORIFICA MAI BINE RESURSELE DE VIGOARE ȘI PREGĂTIRE

Pornind de la o analiză a activității sportive în Biroul Comitetului județean Iași al P. C. R.

Nu-i cel mai nimerit să judeci stadiul și perspectivele angajării citorva sute de mii de oameni pe tărîmul educației fizice și sportului pornind de la o ședință. Totuși, considerăm că recenta analiză, profundă și multilaterală, făcută de Biroul Comitetului județean Iași al P.C.R. constituie un moment de referință pentru cine este iubitor al efortului omului de a se depăși și a-și înfrumuseța viața prin pregătire fizică chibzuită.

Dezbătîndu-se activitatea desfășurată de C.J.E.F.S., s-a pornit de la mai multe rezultate frumoase, unele remarcabile, obținute de sportivii noștri, observîndu-se totodată, că — în ansamblu — nu este depășită o anumită treaptă modestă. Modestă, chiar dacă pornim de la baza materială pusă la dispoziție și, mai ales, de la deosebitele resurse de vigoare și pregătire existente. Județul, municipiul Iași — cu cei peste trei sute de mii de locuitori — vibrează de tinerețe, datorită natalității deosebite precum și numeroaselor unități școlare și universitare, întreprinderilor economice cu o medie de virstă dătătoare de optimism. Avem și destul de multe cadre cu pregătire superioară, foști campioni naționali și alți sportivi reputați. Baza tehnico-materială se dezvoltă în ultima vreme mai armonios și are perspective ca, în cîțiva ani, să acopere necesitățile.

Desigur, s-au remarcat în cadrul discuțiilor, ca și în materialele prezentate pentru dezbatere, rezultatele pozitive de pînă acum, care constituie o temelie solidă. Chiar au fost depășite unele prevederi în domeniul educației fizice și sportului de masă, la mai multe manifestări înregistrîndu-se peste 200 000 de participanți. E meritoriu faptul că, la ultima Olimpiadă, două medalii din valorosul palmares românesc au fost cucerite de ieșeni. Însă Biroul Comitetului județean de partid nu a acordat principala atenție statisticilor îmbucurătoare, ci a insistat în direcția analizei exigente a rămînerilor în urmă față de posibilități, a stabilirii măsurilor riguroase, politice, organizatorice și tehnico-materiale, pentru ca tinerețea ieșeană să dea țării mai mult pe tărîm sportiv. În același timp, s-a căutat calea mai bună ca educația fizică și sportul de masă să contribuie simțitor la călirea fizică, morală și de voință, spirituală, a populației.

Tov. **general locotenent Marin Dragnea,** președintele C.N.E.F.S., participînd la lucrările Biroului, a ținut să sublinieze marea exigență, grija conducerii partidului și statului nostru, personal a tovarășului secretar general NICOLAE CEAUȘESCU, pentru amplificarea și progresul calitativ al mișcării sportive românești. Președintele C.N.E.F.S. s-a referit la situația existentă, dar mai ales la cerințele fiecărei ramuri, insistînd ca noile construcții, în curs sau viitoare, de la Iași, bazele pentru înot, patinaj, atletism în sală, gimnastică etc. să contribuie la obținerea performanțelor remarcabile.

S-a observat, în cadrul discuțiilor, că nu sînt judicios folosite terenurile și sălile existente, că trebuie organizate mai multe baze simple, nu numai în școli dar și în întreprinderi, ca și la sate. Cu multă exigență a fost privită tendința unor unități sportive, a unor organizații de sindicat și U.T.C. de a efectua manifestări formale, acțiuni fără urmări pozitive în timp. S-a cerut insistent ca participarea la „Daciadă" să fie masivă, ca pînă în 1980 să se ajungă la aproape un sfert de milion de sportivi cuprinși în această grandioasă manifestare.

Sintetizînd opiniile exprimate, tov. **Ion Iliescu, prim secretar al Comitetului județean de partid,** a recomandat o îmbunătățire consistentă și rapidă a mișcării sportive ieșene, printr-o atentă și responsabilă conducere politică a acesteia în fiecare întreprindere, instituție, comună, de către organizațiile P.C.R. Organizațiile de sindicat, cele ale U.T.C., școlile din județ au posibilități mult mai mari de sprijinire a asociațiilor și cluburilor sportive. Trebuie combătută tendința unora de a ajuta numai verbal activitatea sportivă. E necesar să se insiste pentru călirea fizică a populației, răspîndirea gimnasticii de reconfortare care poate ajuta la evitarea excesului de medicamente. Este necesar să se pornească o intensă activitate sportivă în școli, din primele clase, unde trebuie, peste tot, să se amenajeze terenuri, baze simple, conform prevederilor din planul cincinal în profil teritorial. Tov. Ion Iliescu a atras atenția asupra unor sporturi, pînă nu demult răspîndite, și care acum sînt neglijate, precum și asupra altora care cuceresc mai greu teren la Iași. Activitatea cadrelor de tehnicieni, antrenori, profesori de educație fizică se cere mai bine coordonată de către C.J.E.F.S., pornindu-se mai organizat de la sportul de masă la cel de performanță.

S-a observat, în cadrul ședinței, că lasă de dorit inițiativa în ceea ce privește sporturile de iarnă, canotajul, că unele cadre didactice nu folosesc toate valențele sportului, ale drumeției pentru cultivarea nobilelor sentimente patriotice. Din ședință — în cadrul căreia s-au stabilit măsuri eficiente, concrete, menite să ducă la dezvoltarea sportului ieșean — s-a desprins optica optimistă asupra viitorului sportului ieșean care sperăm că în scurt timp va aduce noi succese de prestigiu în ansamblul progresului sportului românesc.

MIHAI DIMITRIU
Redactor-șef al ziarului „Flacăra Iașului"

Născtase a trimis mingea cu capul în poartă, înscriind al doilea gol al echipei sale. Foto : I. MIHĂICĂ

Cu o săptămînă înaintea deschiderii sezonului oficial de fotbal

NUMEROASE MECIURI DE VERIFICARE

Duminică, pe diverse stadioane din țară, au avut loc noi meciuri de verificare a echipelor divizionare, care pregătesc deschiderea apropiatului sezon oficial. Timpul primăvăratic a invitat pe iubitorii fotbalului la aceste repetiții. Pentru acele formații care vor disputa peste o săptămînă „optimile" Cupei României, jocurile au prezentat un interes mai deosebit, dat fiind faptul că antrenorii au trimis în teren „echipeleposibile" pe care le vor alinia în partidele oficiale programate în ziua de 27 februarie. În programul duminical, extrem de bogat, au figurat și cîteva întîlniri internaționale. Iată amănunte de la aceste meciuri.

STEAUA — PROGRESUL 3—0 (1—0)

Vremea splendidă, primăvăratică, a atras — duminică dimineață — în tribunele stadionului Steaua aproximativ 10 000 de spectatori, martori ai unui meci atractiv, disputat între echipele Steaua și Progresul. Campionii au prezentat o formație cu toți jucătorii selecționați în lotul reprezentativ (mai puțin Iordache), reîntorși recent din turneul efectuat în Franța. Firesc, cu o asemenea garnitură militarii au avut în permanență inițiativa, au impus un ritm alert, și-au creat numeroase acțiuni ofensive — datorate în mare parte contribuției lui Dumitru. Din multele ocazii, militarii au înscris trei goluri frumoase, obținînd, astfel, o victorie meritată. Primul a fost marcat de **Dumitru** (min. 33), șut pe jos din interiorul careului.

După pauză, jucătorii de la Progresul au un început bun de repriză și sînt pe punctul de a egala. Tevi (min. 54), scăpat singur, a fost deposedat de balon de portarul Moraru, ieșit în afara careului, apoi Iorgulescu (min. 57) a șutat în bară. În continuare, Steaua revine în atac și punctează încă de două ori, prin **Năstase** (min. 64), care a reluat cu capul o impecabilă centrare a lui Dumitru și prin **Ad. Ionescu** (min. 87), șut plasat din apropiere. În min. 65, Tevi a șutat în bară.

Arbitrul **I. Pop** a condus următoarele formații : STEAUA : **Moraru — Anghelini, Fl. Marin, Sameș** (min. 46 Zahiu), **Vigu — Stoica, Ion Ion, Dumitru — Troi, Năstase** (min. 74 Ad. Ionescu), **Zamfir** (min. 46 Aelenei) ; PROGRESUL : **Giron — Sătmăreanu I. Moraru, Badea, Gh. Ștefan — Iorgulescu, Dragu, Iatan** (min. 80 D. Ștefan) **— I. Sandu, Tevi, Apostol. (Gh. N.)**

F. C. BIHOR — STAHL MIELEC 2—3 (0—3)

Campioana Poloniei a lăsat o plăcută impresie celor 6000 de spectatori prezenți la meci. Acționînd pe un front larg și simplu, oaspeții au dominat prima repriză, conducînd cu 3—6 prin golurile marcate de **Oratowszky** (min. 3), **Lato** (min. 23) și **Sarmos** (min. 40). După pauză, orădenii s-au mobilizat, au reușit să-l anihileze pe coordonatorul de joc Kostartk și au devenit mai periculoși în ofensivă. În acest fel ei au reușit să reducă din scor prin **Kun II** (min. 48) și **Florescu** (min. 55). F.C. BIHOR : **Albu** (min. 46 Vidac) **— Popovici, Bigan, Lucaci, Petrovici** (min. 37 E. Naghi) **— Naom, A. Naghi** (min. 60 M. Marian), **Kun II — Lupău, Kun I** (min. 37 Florescu), **Ghergheli** (min. 65 Georgescu). STAHL : **Kucla — Jalezny, Kosinky, Tryba, Kasperczak — Ryeny, Karosz** (min. 15 Hnatin), **Sarmos — Oratowszky, Lato, Krawczik** (min 46 Goncziak). **(I. GHIȘA — coresp).**

U.T.A. — TORPEDO MOSCOVA 4—0 (1—0)

Peste 10 000 de spectatori au aplaudat, în final, victoria meritată a gazdelor realizată în fața echipei campioane a Uniunii Sovietice. Arădenii s-au detașat în repriza a doua, cînd înaintașii au dovedit o deosebită poftă de joc. Oaspeții au lăsat o bună impresie doar la capitolul pregătire fizică. Ei au creat acțiuni frumoase la mijlocul terenului, dar au păcătuit la finalizare. Golurile au fost realizate de : **Nedelcu** (min. 43), **Cura** (min. 52 și 82), **Tisa** (min. 62). Iată formațiile prezente în teren : U.T.A. : **Iorgulescu** (Jivan) **— Gașpar, Kukla, Schepp** (Gall), **Giurgiu — Domide** (Bedea), **Leac, Broșovschi — Cura, Nedelcu, Tisa** ; TORPEDO : **Zarapin** (Babenko) **— Kuruglov, Supikov, Hudiev, Puturlakim — Petrenko, Iurii, Filatov (Degterev) — Grișin** (Socilin), **Saharov** (Hloptnov), **Hrabrostin (I. IOANA — coresp.)**

(Continuare în pag. a 3-a)

Diviziile naționale de lupte

STEAUA — CAMPIOANĂ LA LIBERE ÎNVINSĂ LA CONSTANȚA

Simbătă și duminică au fost programate întrecerile etapei a II-a a Diviziei de lupte greco-romane și a celei inaugurale a campionatului pe echipe la libere. Cu acest prilej, în Capitală s-au disputat turneele seriilor a II-a (la Dinamo) și a IV-a (la Steaua), concursuri în care au evoluat mulți dintre cei mai valoroși luptători de greco-romane din țară.

LUPTE GRECO-ROMANE

Întîlnirea de la Dinamo a fost dominată — normal — de sportivii echipei organizatoare, care au ocupat primul loc la opt dintre cele zece categorii de greutate, totalizînd 54 de puncte. O comportare frumoasă au avut și formațiile Steagul roșu Brașov și Rapid, clasate în această ordine, cu același număr de puncte (38). Dinamoviștii au prezentat cîțiva sportivi juniori **(C. Scuturici, O. Ștefănoiu)** care au lăsat o foarte frumoasă impresie. Concursul de la Dinamo a oferit meciuri frumoase, multe dintre ele echilibrate pînă la gongul final. Unul dintre acestea a fost cel dintre slătineanul **M. Vlad** și **P. Dicu** (Dinamo), în care dinamovistul a reușit să acumuleze avantajul necesar victoriei numai în ultimele minute de luptă. O partidă atractivă au realizat și **I. Savin** (Dinamo) și **C. Pălărie** (C.S.U. Pitești), Savin reușind să se impună cu greu în fața unui adversar foarte bine pregătit.

Primele locuri au fost ocupate, în ordine de următorii : **C. Scuturici** (Dinamo), **G. Toader** (St. r. Bv.), **N. Horinceanu** (Dinamo), **D. Aiacoboaie** (Rapid), **I. Păun, A. Popa, I. Enache, P. Dicu, I. Savin, V. Dolipschi** (toți de la Dinamo). Pe echipe, clasamentul se prezintă astfel : 1. **Dinamo** (54 p), 2. **Steagul roșu Brașov** (38 p), 3. **Rapid** (38 p), 4. **Aluminiu Slatina** (33 p), 5. **C.S.U. Pitești** (27 p), 6. **C.S.M. Reșița** (17 p). **(Mihai TRANCĂ)**

În reuniunea din sala Steaua din Capitală, în care s-au întrecut echipele de greco-romane din seria a IV-a, am asistat la cîteva meciuri atractive, dar nivelul general al partidelor nu poate primi decît calificativul mulțumitor. Luptătorii fruntași care s-au întrecut aici, ca de pildă Gh. Berceanu, C. Alexandru, I. Baciu, I. Prențiu și Z. Szilak de la Steaua, Șt. Rusu de la Rădăuți, au cîștigat cu ușurință în toate cele 5 tururi. Sportivii cu mai puțină experiență au fost însă deficitari la procedeele tehnice, mai cu seamă la cele din lupta de la parter, unde n-au găsit soluțiile cele mai potrivite, nici în apărare și nici în atac.

După cum era de așteptat, Steaua a cîștigat disputa dar nu la un scor mare. La unele categorii a prezentat concurenți care sînt încă la începutul carierii lor sportive. Bine s-a comportat și formația din Rădăuți, care în afara medaliatului olimpic, Ștefan Rusu, a mai avut 2—3 sportivi bine pregătiți.

Cîștigători pe categorii de greutate : 48 kg — **Gh. Berceanu (Steaua)** ; 52 kg — **C. Alexandru (Steaua)** ; 57 kg — **Fl. Rădu (C.S.M. Suceava)** ; 62 kg — **I. Baciu (Steaua)** ; 68 kg — **Șt. Rusu (IPROFIL Rădăuți)** ; 74 kg — **Gh. Petre (Steaua)** ; 82 kg — **V. Prențiu (Steaua)** ; 90 kg — **T. Lucescu (Nicolina Iași)** ; 100 kg — **Gh. Moldoveanu (Nicolina Iași)** și +100 kg — **Z. Szilak (Steaua). Clasamentul turneului : 1. Steaua** 46 p, 2. **IPROFIL Rădăuți** 34 p, 3. **C.S. Botoșani** 34 p, 4. **A.S.A. Bacău** 30,5 p, 5. **Nicolina Iași** 29,5 p, 6. **C.S.M. Suceava** 29 p. **(T. RĂBȘAN)**

(Continuare în pag. a 2-a)

AZI, PRIMA GALĂ A FRUNTAȘILOR BOXULUI

Astă-seară, de la **orele 18,** în **sala Floreasca** din Capitală va avea loc **prima gală de selecție a celor mai buni pugiliști** ai țării. În fruntea programului, turneul boxerilor de categorie muscă : **Faredin Ibrahim — Paul Dragu** și **Nițâ Robu — Dumitru Burdihoi.**

Meciurile de hochei România — R. D. Germană

OASPEȚII AU CÎȘTIGAT AMBELE PARTIDE

România — R. D. G. 2-6 (1-3, 0-1, 1-2) și 2-3 (1-1, 0-2, 1-0)

La sfîrșitul săptămînii trecute, patinoarul „23 August" din Capitală a găzduit o dublă confruntare hocheistică între selecționatele României și R. D. Germane. În ambele partide, victoria a revenit oaspeților, aflați într-un stadiu de pregătire mai avansat.

Prima confruntare dintre cele două selecționate a avut loc sîmbătă seara și s-a încheiat cu victoria oaspeților, care au cîștigat cu 6—2 (3—1, 1—0, 2—1). În ciuda faptului că meciul a fost foarte frumos, extrem de rapid și cu multe faze de poartă, care de care mai palpitantă, numeroșii spectatori prezenți au plecat nemulțumiți. Și aceasta nu atît pentru că echipa română a părăsit terenul învinsă, cît mai cu seamă pentru *maniera în care ea a fost întrecută, la un scor prea sever față de raportul de forțe de pe teren.*

Ce a nemulțumit la jucătorii noștri în acest meci ? Înainte de toate abundența momentelor de neatenție din apărare, de care oaspeții au profitat din plin. În acest sens nu ni se pare lipsit de interes să notăm că din cele 6 goluri realizate de hocheiștii din R. D. Germană în această întîlnire două au fost marcate pe contraatac, în același minut (58) și pe fondul unor copilărești greșeli de plasament, cînd toată echipa noastră se avîntase, la scorul de 4—2, pentru a obține reducerea lui și poate chiar egalarea. De asemenea, unul din punctele oaspeților, chiar primul gol al jocului, s-a datorat unei gafe a portarului *Netedu,* de altfel excelent în continuare. În schimb, atunci cînd s-au mobilizat, hocheiștii români au făcut față cu destul aplomb jocului iute și combinativ al oaspeților, mărturie în acest sens stînd cele două momente de inferioritate numerică, consecutive, din repriza secundă, cînd timp de 4 minute echipa noastră s-a apărat bine. Ce folos însă, pentru că — așa cum spuneam — gafele de plasament, lipsa de tehnică și, în plus, replierea tardivă a atacanților în momentele de defensivă, au anulat asemenea cîștiguri morale..

Nu vom uita să mai menționăm și faptul că în atac s-a jucat fără omogenitate și cu puține pase, preferîndu-se — greșit ! — acțiunile individuale. Ca să nu mai vorbim de unele ratări de-a dreptul incredibile. Jucători ca *Tureanu, Axinte* sau *Gheorghiu,* aflîndu-se aproape singuri cu excelentul portar *Herzig* au irosit posibilitatea de a marca. Elocvent în privința ineficacității atacanților români este și faptul că unul din cele două goluri realizate de ei s-a materializat într-un moment cînd echipa noastră avea o netă superioritate numerică : 5 contra 3 !

Punctele au fost marcate în ordine de : *Müller* 1—0 (min. 5), *Slapke* 2—0 (min. 11), *Müller* 3—0 (min. 14), *Tureanu* 3—1 (min. 14), *Müller* 4—1 (min. 38), *Pană* 4—2 (min. 52), *Bielas* 5—2 (min. 58), *Bielas* 6—2 (min. 58).

Al doilea meci, care a avut loc duminică, a fost mult mai echilibrat, rezultatul său final reflectînd mai corect raportul de forțe de pe teren : 3—2 (1—1, 2—0, 0—1), pentru oaspeți. Echipa noastră a jucat mai aproape de valoarea ei reală, manifestînd o mai mare siguranță în apărare. Din păcate, în atac s-a ratat din nou foarte mult și iarăși din ocazii foarte clare. Antrenorul *St. Ionescu* a procedat bine folosind alți jucători, pentru a putea verifica posibilitățile tuturor componenților lotului. Astfel, duminică în poartă a evoluat *Gh. Huțan,* iar în atac au apărut *Dumitru, Mikloș* și *Moroșan.* Meciul a început în nota de dominare a selecționatei române care a și deschis scorul. În finalul reprizei, oaspeții au obținut egalarea, pentru ca în repriza secundă, într-un singur minut (iarăși !) ei să se detașeze (3—1). În ultima parte echipa română a luptat acerb pentru egalare, dar n-a reușit decît să reducă din handicap. Au înscris în ordine : *Moroșan 1—0* (min. 3), *Stasche 1—1* (min. 18), *Thomas 2—1* (min. 27), *Noack 3—1* (min. 28), *Mikloș 3—2* (min. 44).

Meciurile au fost conduse la centru de *Viaceslav Kuznețov,* ajutat de *Vladimir Osepciuk* și *Igor Prusov,* toți din U.R.S.S.

Călin ANTONESCU
Valeriu CHIOSE

Moment de tensiune la poarta lui Netedu. *În lupta pentru puc* Fl. Sgincă *(nr. 2 în dreapta) cu debutantul* Bögelsack *(nr. 14)*

S-a încheiat turneul final al C.C.E. la volei (m)

DINAMO BUCUREȘTI A FOST LA UN PAS DE VICTORIE!

● Ț.S.K.A. Moscova a cucerit trofeul ● La Bruxelles, în Cupa Cupelor, Steaua a întrecut pe Honved Budapesta cu 3-0

PIEKSAMAKI, 20 (prin telefon). Cea de a 16-a ediție a *Cupei campionilor europeni* la volei masculin s-a încheiat duminică în sala „Urheilutalo" din localitate, cu victoria echipei *Ț.S.K.A. Moscova*, care a terminat neînvinsă turneul final al competiției, cucerind pentru a doua oară definitiv trofeul. Campioana României, *Dinamo București*, a avut o comportare bună în această ediție a C.C.E., situîndu-se pe locul al doilea. De reținut însă faptul că voleibaliștii pregătiți de *George Eremia* au trecut de puțin pe lîngă un succes de prestigiu, ei pierzînd vineri seara, în prima zi a turneului, meciul cu Ț.S.K.A. Moscova, după ce au condus cu 2—0 la seturi și 10—8 în setul al treilea ! Și, astfel, s-a repetat situația din finala ediției 1973—74.

După cum ne-a spus antrenorul emerit Gh. Constantinescu, care a însoțit pe Dinamo în Finlanda, echipa noastră putea să cîștige partida cu campioana sovietică cu 3—0, dacă rezistența de concurs în finalul setului 3 nu s-ar fi dovedit deficitară și dacă atenția la preluare nu ar fi scăzut. Pregătirea fizică a formației moscovite (din rîndul căreia s-au remarcat *Starunski*, *Savin* și *Maliboga*) a determinat, în principal, răsturnarea rezultatului. Sîmbătă, în ziua a doua, *Dinamo* a făcut o partidă foarte bună în compania campioanei Bulgariei, *Ț.S.K.A. Septemvrisko Zname Sofia*, de care a dispus cu 3—0 (9, 9, 13). Tot sîmbătă, Ț.S.K.A. Moscova a dispus de Vardar Skoplje cu 3—0 (4, 4, 7). În ultima zi a competiției : *Dinamo — Vardar* **3—1** (4, —9, 6, 4) și *Ț.S.K.A. Moscova — Ț.S.K.A. Septemvrisko Zname Sofia* 3—0 (13, 2, 2).

Clasamentul final : 1. *Ț.S.K.A. Moscova* 6 p (9:2), 2. *Dinamo București* 5 p (8:4), 3. Ț.S.K.A. Sofia 4 p (3:8), 4. Vardar Skoplje 3 p (3—9).

La sfîrșitul întrecerilor a fost alcătuit un sextet al turneului : *Oros* și *Dumănoiu* (Dinamo), Kondra, Savin, Loor (Ț.S.K.A. Moscova) și Bogoevski (Vardar Skoplje).

★

La Roulers (Belgia), în turneul final al *Cupei cupelor* la feminin: **Iskra Voroșilovgrad — Ujpesti Dozsa Budapesta 3—1** (15, —13, 8, 7), **Dynamo Berlin — Ț.S.K.A. Sofia 3—1** (7, 10 —7, 7) ; **Iskra Voroșilovgrad — Ț.S.K.A. Sofia 3—1** (9, 12, 5), **Dynamo Berlin— Ujpesti Dozsa 3—2** (—3, 14, 4 —13, 9).

La Bruxelles a început și turneul final al Cupei cupelor la masculin, cu participarea echipelor *Radiotehnik Riga, Steaua București, Aero Odolena Voda* (Cehoslovacia) și *Honved Budapesta*. **Steaua a întîlnit în primul joc pe Honved Budapesta de care a dispus cu 3—0 (6, 8, 9), după o partidă pe care a dominat-o într-o manieră categorică. Cel mai bun jucător de pe teren a fost bucureșteanul** *Pop*.

În celălalt meci, Radiotehnik Riga — Aero Odolena Voda 3-0 (9, 14, 13).

REZULTATE SCONTATE ÎN DIVIZIILE DE BASCHET

Etapa de sîmbătă și duminică a campionatelor naționale de baschet a oferit mai multe partide interesante, încheiate, în general, cu rezultate scontate.

MASCULIN

GRUPA 1–6

DINAMO BUCUREȘTI — UNIVERSITATEA CLUJ-NAPOCA 2—0 : 80—69 (46—35) și 84—56 (37—27). Dubla întîlnire a corespuns doar în parte exigențelor pe care le avem față de două echipe fruntașe ale baschetului nostru. Campionii au evoluat deseori confuz, situație favorizată și de faptul că doar în mică măsură, universitarii clujeni le-au pus reale probleme. Eliminarea chiar din min. 2 al partidei de duminică a lui **Barna** (Universitatea) a influențat negativ evoluția ulterioară a clujenilor.

I.C.E.D. — RAPID BUCUREȘTI 1—1 : 81—82 (43—44) și 84—74 (38—36). Jucînd cu multă ambiție, rapidiștii au condus aproape permanent în meciul de sîmbătă. Numai că, dacă în min. 38 aveau **9 p avans (80—71)**, în penultima secundă de joc, erau conduși cu 1 punct : 80—81 ! Atractiv final de meci, dar umbrit de mai multe gesturi nesportive ale baschetbaliștilor de la I.C.E.D. Nemulțumiți de o decizie de fault dictată de arbitri împotriva lor, ei au aruncat mingea în afara terenului de joc **(Modrogan)** și s-au repezit în tribună ca să... rezolve (!), neprincipial, niște discuții cu... spectatorii. **(Modrogan și Atanasiu). (R. TIMOFTE)**

CLASAMENT : **1. Steaua 51 p** (27 meciuri) ; 2. Dinamo Buc. 50 p (25 meciuri) ; 3. „U" Cluj-Napoca 39 p; 4—6. Farul, Rapid și I.C.E.D. cîte 35 p.

GRUPA 7–12

I.E.F.S. — DINAMO ORADEA 1—1 : 72—57 (36—33) și 80—98 (32—49). Surprinzătoare evoluțiile contradictorii ale celor două formații de-a lungul a nici 24 de ore. Sîmbătă, studenții s-au impus printr-un joc mai realist, mai rapid, mai gîndit, în timp ce duminică, orădenii au condus tactic jocul, într-o partidă mult mai atractivă și în care le-au lipsit doar două puncte ca să atingă „suta".

POLITEHNICA IAȘI — UNIVERSITATEA TIMIȘOARA 2—0 88—78 (36—47) și 81—79 (38—42). Două prețioase victorii obținute de gazde datorită unui joc mai atent în apărare și mai incisiv în atac. **(D. Diaconescu** — coresp.).

C.S.U. BRAȘOV — C.S.U. GALAȚI 2—0 : 92—66 (44—28) și 91—68 (45—34). Brașovenii au cîștigat ambele partide de o manieră categorică. **(V. Secăreanu** — coresp.).

CLASAMENT : 7. „U" Timișoara 41 p ; 8. Dinamo Oradea 40 p ; 9. C.S.U. Brașov 39 p ; 10. Polit. Iași 38 p ; 11. C.S.U. Galați 36 p ; 12. I.E.F.S. 29 p.

FEMININ

POLITEHNICA BUCUREȘTI — C.S.U. GALAȚI 2—0 : 72—59 (36—27) și 90—56 (45—31). Victorii facile ale baschetbalistelor bucureștence, care au avut în Tita și Pîrșu cele mai bune realizatoare. **(O. Guțu** — coresp.).

VOINȚA BUCUREȘTI — A. S. MOBILA SATU MARE 1—1 : 59—68 (34—37) și 75—68 (39—36). Două partide total diferite ca aspect. În prima, sătmărencele au contraatacat mai viguros și au învins pe merit. În ziua a doua, Voința s-a apărat mai atent și puternic încurajată de proprii susținători a obținut revanșa. **(G. Rosner** — coresp.).

UNIVERSITATEA TIMIȘOARA — VOINȚA BRAȘOV 2—0 : 80—75 (48—38) și 77—76 (33—37). Echilibru evident în ambele partide. **(C. Crețu** — coresp.).

RAPID BUCUREȘTI — CRIȘUL ORADEA 2—0 : 67—51 (39—24) și 74—59 (35—33). Ambele meciuri au fost lipsite de virtuți tehnice și spectaculare. Bucureștencele au obținut ușor victoria, oaspetele lor ținînd pasul doar în primele reprize ale celor două partide.

Prăzaru, *singura jucătoare pe care „U" Cluj-Napoca a contat efectiv în partidele cu Olimpia București încearcă să se strecoare printre dîrzele apărătoare bucureștence.*

I.E.F.S. — SĂNĂTATEA PLOIEȘTI 2—0 : 74—71 (36—29) și 106—52 (50—20). În prima dispută campioanele au jucat foarte neglijent permițînd tinerei formații ploieștence (cu numai 7 jucătoare) să reziste mai mult decît onorabil. În cea următoare, bucureștencele au înscris pe tabela de marcaj o diferență exprimînd mai bine evidenta lor superioritate.

OLIMPIA BUCUREȘTI — UNIVERSITATEA CLUJ-NAPOCA 2—0 : 85—68 (41—31) și 76—65 (41—32). Două partide atractive dominate clar de o echipă mai ambițioasă, care s-a apărat cu tenacitate și a contraatacat spectaculos, în mai multe rînduri.

CLASAMENT : **1. I.E.F.S. 55 p;** 2. Rapid 53 p; 3. Polit. Buc. 48 p; 4—5. Olimpia și „U" Cluj-Napoca 45 p ; 6. Crișul 41 p ; 7—8. „U" Timișoara și C.S.U. Galați 37 p ; 9—10. Voința Brașov și Mobila S. Mare 36 p ; 11. Sănătatea Ploiești 35 p ; 12. Voința București 34 p.

În al treilea meci de juniori la hochei

ROMÂNIA — UNGARIA 10-6

Miercurea Ciuc, 20 (prin telefon). — Cea de a treia partidă dintre selecționatele de hochei — juniori ale României și Ungariei a fost extrem de dîrză și de echilibrată, victoria revenind tinerilor jucători români cu 10—6 (1—5, 5—1, 4—0), care s-au detașat în ultima repriză. Oaspeții au fost foarte activi doar în prima parte. Au marcat : *Chiriță* 2, *Csiki* 2, *Gherghișan* 2, *Todor* 2, *Teodoriu* și *Gereb* — România, *Koralevics* 2, *Szabo*, *Kondor*, *Farkaș*, *Tiszarovics*. Au condus cu scăpări *G. Tasnadi* și *A. Balint* (Miercurea Ciuc).

În ultimul turneu de sală al Diviziei A la handbal masculin

DINAMO BRAȘOV A ÎNVINS PE H.C. MINAUR BAIA MARE 17-13

ETAPA A XII-A, REZULTATE TEHNICE :

C.S.M. Borzești	**— Relonul Săvinești**	28—18	(13—10)
Dinamo București	**— Gloria Arad**	23—15	(14— 5)
Știința Bacău	**— Universitatea București**	17—12	(8— 7)
Politehnica Timișoara	**— Universitatea Cluj-Napoca**	20—23	(10—13)
Dinamo Brașov	**— H.C. Minaur Baia Mare**	17—13	(7— 7)
Steaua	**— C.S.U. Galați**	26—17	(14— 9)

PROGRAMUL DE AZI (etapa a XIII-a, ultima a turului de iarnă), de la ora 14 : Știința Bacău — C.S.M. Borzești, Dinamo București — Dinamo Brașov, Relonul Săvinești — Politehnica Timișoara, Universitatea Cluj-Napoca — Steaua București, C.S.U. Galați — Gloria Arad, H.C. Minaur Baia Mare — Universitatea București.

PLOIEȘTI, 20 (prin telefon). — Sala „Victoria" din localitate a găzduit duminică penultima etapă, de fapt cea de a XII-a a campionatului Diviziei A (programată inițial în luna ianuarie și amînată), din cadrul turului de iarnă al acestei competiții. Partidele consumate cu acest prilej au oferit întîlniri atractive.

C.S.M. BORZEȘTI — RELONUL SĂVINEȘTI 28—18. Meci anost, plictisitor, în care ultima clasată a realizat o victorie surprinzătoare, mai ales prin proporțiile scorului. În timp ce Berbecaru și coechipierii săi continuă să joace cu ambiție și interes, deși șansele de supraviețuire în Divizia A ale echipei sînt foarte reduse, Relonul Săvinești — abia scăpată de emoțiile „zonei fierbinți" — își permite luxul de a face pur și simplu figurație în teren, cedînd astfel două puncte care n-ar fi stricat zestrei acumulată pînă acum de echipă. Să nu uităm, însă, că pînă la finele campionatului mai sînt destule etape și că nici o situație, fie ea cît de clară acum, nu este încă definitivă. Au marcat : **Blaș 10, Arsene 6, Bucioacă 4, Berbecaru 3, Badea 2, Smerea 2, Lozneanu 1** — C.S.M. Borzești, **Coasă 6, D. Samson 4, Afloarei 3, Dandu 2, Zaharia 2, Gruia 1.**

DINAMO BUCUREȘTI — GLORIA ARAD 23—15. Partidă plăcută în care dinamoviștii au jucat frumos, combinativ și eficace. Antrenorul emerit Oprea Vlase și secundul său Valentin Samungi au rodat, în continuare, o serie de tineri handbaliști ca Bedivan, Flangea, Durău, Andreescu, Oprea și Redl II. Toți au dat satisfacție, lăsînd o bună impresie. Au înscris : **Flangea 5, Tase 4, Oprea 3, Cosma 3, Durău 3, Andreescu 2, Filipescu 1, Licu 1, Grabovschi 1** — Dinamo, **Dima 4, Fölker 3, Bugariu 3, Pall 2, Schragner 1, Buruc 1, Kolleth 1** — Gloria.

ȘTIINȚA BACĂU — UNIVERSITATEA BUCUREȘTI 17—12. Echilibrat și dîrz disputat în prima sa parte, meciul a dat cîștig de cauză băcăuanilor care au știut să fructifice mai bine minutele de joc ale reprizei secunde, cînd au atacat mai organizat și s-au apărat mai ferm, mai atent. Studenții bucureșteni s-au grăbit să finalizeze ratînd mult, iar replierile lor n-au mai fost la fel de prompte ca altădată. În general, partida a plăcut datorită ritmului ei viu. Au marcat : **Deacu 7, N. Voinea 4, Petrea 2, Boroș 1, Eftene 1, Mureșan 1, Cornea 1** — Știința Bacău, **Bocan 5, Marcu 2, Bako 2, Marinescu 2, Baican 1.** Excelent arbitrajul lui **Vl. Cojocaru** (Craiova) și **D. Purică** (Ploiești).

UNIVERSITATEA CLUJ-NAPOCA — POLITEHNICA TIMIȘOARA 23—20. Studenții clujeni aveau nevoie de această victorie ca de... aer și au luptat în consecință cu toate puterile pentru succes. Timișorenii, în schimb, au avut de suportat handicapul absenței a doi dintre cei mai buni jucători : Gunesch și Țimpu, fapt care le-a diminuat serios capacitatea de finalizare. Au marcat : **Avram** (foarte bun) **7, Constantin 5, Jurcă 3, Orosz 3, Voik 3, Rusz 1, Zamfirescu 1** — Universitatea, **Cristian 6, Fölker 4, Feher 3, Oprescu 3, Andrei 2, Siladi 1, Bucățea 1** — Politehnica.

DINAMO BRAȘOV — H. C. MINAUR BAIA MARE 17—13. Derbyul etapei, care a opus echipele aflate în luptă pentru locul III, a fost echilibrat doar pînă în min. 39, cînd scorul era de 9—9. De aici înainte, brașovenii s-au distanțat decisiv (16—9, min. 52), cîștigînd pe merit. Au înscris: **Nicolescu 5, Messmer 4, Mintici 3, Schmidt 3, Bucă 2** — Dinamo, **Mironiuc 5, Chircu 3, Palko 2, Lupui 2, Panțîru 1** — H. C. Minaur.

Horia ALEXANDRESCU

În campionatele de volei

DOAR DOUĂ VICTORII ÎN DEPLASARE

În etapa a XVI-a a campionatului Diviziei A de volei, doar două echipe au reușit să termine victorioase în deplasare : Știința Bacău, surpriza întrecerii feminine, și Explorări B. Mare. În rest, victorii scontate ale gazdelor. Iată amănunte :

FEMININ

I.E.F.S. — ȘTIINȚA (2—3). Evident surpriză, dar prin jocul prestat, mai ales în partea a doua a meciului, oaspetele au meritat victoria. Dînd dovadă în mare măsură forței irezistibile de atac a **Marilenei Grigoraș**, inspirat introdusă în teren în setul anterior și care a jucat aproape fără greșeală. În setul final, I.E.F.S. dominată psihic, nu a mai găsit resursele necesare să se impună și, după 6—2 și un ușor echilibru la 7, a cedat, jucătoarele de la Știința realizînd 10 puncte direct din serviciu ! ! Știința a aliniat următoarea formație : Florentina Zaharia, Vanda Nedelcu (Mihaela Stănilescu, Mihaela Pricop), **Lucia Maftei, Niculina Amorăriței, Leontina Mateș,** Lucreția Grigorescu (**Marilena Grigoraș**). Au condus foarte bine **I. Covaci** și **Al. Dragomir. (Em. F.).**

REZULTATE TEHNICE

FEMININ : Dinamo — Penicilina Iași 3—0 (11, 11, 6), Farul Constanța — Rapid 3—2 (—15, —13, 6, 10, 8), „U" Timișoara — „U" Craiova 3—1 (—17, 8, 8, 13), Maratex B. Mare — C.S.M. Sibiu 3—0 (8, 14, 3), Ceahlăul P. Neamț — C.S.U. Galați 3—1 (8, —7, 10, 7), I.E.F.S. — Știința Bacău 2—3 (8, 9, —9, —15, —8) ;

MASCULIN : Viitorul Bacău — Delta Tulcea 3—1 (7, 10, —12, 9), Rapid — C.S.U. Galați 3—0 (4, 12, 14), Politehnica Timișoara — Explorări B. Mare 1—3 (—16, 13, —10, —5), „U" Craiova — Constructorul Brăila 3—0 (10, 9, 14) ; Petrolul Ploiești — Steaua, amînat pentru 25 februarie, Tractorul Brașov — Dinamo, amînat pentru 2 martie.

CLASAMENTE

FEMININ

1. PENICILINA	16	15	1	45 : 4	31
2. Dinamo	16	15	1	45 : 17	31
3. „U" Craiova	16	10	6	35 : 22	26
4. Rapid	16	9	7	35 : 26	25
5. I.E.F.S.	16	9	7	37 : 29	25
6. Farul	16	9	7	33 : 28	25
7. C.S.U.	16	9	7	30 : 29	25
8. „U" Timișoara	16	6	10	23 : 33	22
9. Știința	16	4	12	24 : 39	20
10. Maratex	16	4	12	20 : 38	20
11. Ceahlăul	16	4	12	15 : 40	20
12. C.S.M.	16	2	14	6 : 43	18

MASCULIN

1. DINAMO	15	15	0	45 : 3	30
2. Explorări	16	14	2	46 : 15	30
3. Steaua	15	11	4	37 : 17	26
4. Politehnica	16	9	7	30 : 36	25
5. Viitorul	16	8	8	32 : 32	24
6. Constructorul	16	8	8	30 : 33	24
7. Tractorul	15	8	7	28 : 25	23
8. Rapid	16	7	9	30 : 32	23
9. Universitatea	16	6	10	25 : 35	22
10. Delta	16	5	11	22 : 37	21
11. C.S.U.	16	2	14	17 : 44	18
12. Petrolul	15	1	14	10 : 43	16

...de mai multă ambiție și avînd în Lucia Maftei „motorul" echipei, Știința nu s-a recunoscut învinsă nici la 2—0, refăcînd încet handicapul. Setul al IV-lea, cîștigat in extremis, după ce studentele au condus cu 13—10, 14—12 și 15—14, a fost cel mai spectaculos, succesul băcăuancelor datorîndu-se

FARUL — RAPID (3—2). Joc foarte disputat, în care rapidistele cu **Ruxandra Vraniță, Constanța Bălășoiu** și **Eugenia Rebac** în vervă au reușit să se distanțeze profitînd și de faptul că gazdele nu au avut în **Cornelia Ionescu** o ridicătoare în „mînă". Abia din setul al III-lea, cînd atacul a fost condus de **Carmen Marinescu,** și-au găsit și celelalte jucătoare constănțence cadența, **Luxa Racovițan** și **Maria Enache** dominînd lupta la fileu, fapt care a dus, în cele din urmă, la prima victorie a echipei Farul în fața Rapidului după 10 ani ! Arbitri : **V. Vrăjescu** și **Z. Pătru,** din București. **(C. Popa**-coresp.).

„U" TIMIȘOARA — „U" CRAIOVA (3—1). Timișorencele au făcut cel mai bun joc din actualul campionat, obținînd un rezultat favorabil în fața unei echipe care s-a comportat, totuși, bine. Au arbitrat **I. Sușelescu** și **M. Oancea,** din București. **(I. Stan-coresp.).**

MASCULIN

POLITEHNICA — EXPLORĂRI (1—3). Partida s-a încheiat în favoarea băimărenilor, care au fost mai deciși în jocul la fileu, surprinzînd deseori apărarea timișoreană.

RAPID — C.S.U. (3—0). Evoluînd modest, giuleștenii au învins o echipă cu un slab potențial. Scorul mai strîns din seturile 2 și 3 se datorează faptului că rapidiștii, totuși cu mai mari disponibilități, au fost prea încrezători în forțele proprii, cedînd deseori inițiativa. Foarte bun arbitrajul prestat de **C. Șovăială** (Ploiești) și **A. Dinicu** (București).

VIITORUL — DELTA (3—1). Deși se sconta într-o victorie facilă, după primul set băcăuanii au slăbit ritmul, permițînd tulcenilor să reducă din handicap, dar aveau să-și adjudece victoria finală în urma setului IV, cînd au evoluat din nou mulțumitor. **(I. Iancu—coresp.).**

DIVIZIILE NAȚIONALE DE LUPTE

(Urmare din pag. 1)

TIMIȘOARA. Turneul formațiilor din prima serie, disputat în localitate, a dat cîștig de cauză luptătorilor de la **Crișul Oradea** care au prezentat o echipă mai omogenă și mai bine pregătită. Iată clasamentul : 1. **Crișul Oradea** (43 p), 2. **C.S. Arad** (42 p), 3. **C.F.R. Timișoara** (38 p), 4. **Vulturii Textila Lugoj** (33 p), 5. **A.S.A. Cluj-Napoca** (31 p), 6. **SIMARED Baia Mare** (23 p). Cîștigătorii, în ordinea categoriilor, sînt : **F. Gherghe** (C.F.R. Timișoara), **C. Ionescu** (ASA Cluj-Napoca), **I. Gyöngyösi** (Crișul), **F. Dukgheu** (Crișul), **I. Narchiș** (C.F.R. Timișoara), **I. Soboslay** (Crișul), **I. Poienar** (C.F.R. Timișoara), **I. Ciobanu** (C.F.R. Timișoara), **I. Bender** (Vulturii Lugoj), **R. Codreanu** (C.S. Arad) — **P. ARCAN** — coresp.

TULCEA. Sportivii de la **Dacia Pitești** au cîștigat concursul din cadrul seriei a III-a, acumulînd 47 p. Pe locurile următoare s-au clasat : 2. **Delta Tulcea** (35 p), 3. **Farul Constanța** (33 p), 4. **Dunărea Galați** (33 p), 5. **Metalul Buc.** (32 p), 6. **Progresul Buc.** (29 p). Cîștigătorii pe categorii : **P. Șerban** (Delta), **N. Zamfir** (Dacia), **A. Neagu** (Farul), **M. Boțilă** (Dacia), **I. Dulică** (Dacia), **E. Hupcă** (Metalul), **I. Draica** (Farul), **N. Paraschiv** (Dunărea), **D. Manea** (Delta), **M. Frujină** (Dacia) — **P. COMȘA** — coresp.

CONSTANȚA. Întrecerile din seria a III-a s-au încheiat cu o surpriză : luptătorii localnicii (Hidrotehnica) au acumulat un număr mai mare de puncte decît formația campioană, **Steaua,** iar tînărul constănțean **D. Sanchi** a ocupat primul loc la cat. 48, obținînd numai victorii prin tuș. Ceilalți cîștigători : **I. Vanghelici, C. Mândilă** (Constanța), **G. Anghel, O. Dușa** (Steaua), **D. Bocăneală** (Constanța), **M. Pîrcălabu (Steaua), D. Mărgărit** (Constanța), **V. Pușcașu** (Steaua), **St. Grigoraș** (C.S. Tîrgoviște). Clasamentul pe echipe : **Hidrotehnica (49 p), 2. Steaua** (47 p), 3. **C.S. Tîrgoviște** (36 p), 4. **Progresul Buc.** (30 p), 5. **I.O.B. Balș** (26 p), 6. **Jiul Petrila** (22 p) — **P. ENACHE** — coresp.

CLUJ-NAPOCA. Steagul roșu Brașov a dominat cu autoritate întîlnirile din localitate, fiind interesantă doar lupta pentru locurile următoare. Clasamentul pe echipe : 1. **Steagul roșu Brașov** (49 p), 2. **Lemnarul Odorhei** (37 p), 3. **Mureșul Tg. Mureș** (36 p), 4. **C.S.M. Cluj-Napoca** (34 p), 5. **C.S. Satu Mare** (30 p), 6. **Comerțul Tg. Mureș** (24 p.). Iată cîștigătorii, în ordinea categoriilor : **O. Feher** (Satu Mare), **B. Moise** (Odorhei), **A. Văsui, I. Breaz, P. Androne, C. Fodore** (Steagul roșu), **L. Ambruș** (Mureșul), **I. Cornuta** (Satu Mare), **I. Marton** (Cluj-Napoca), **L. Șimon** (Mureșul) — **P. RADVANI** — coresp.

IAȘI. Cum era și firesc, concursul a fost dominat de dinamoviștii brașoveni, care au acumulat 49 p. S-au prezentat bine și luptătorii de la Galați (42 p) și Iași (33 p). Iată învingătorii, în ordinea categoriilor : **V. Vișan** (Rapid), **D. Ignat** (Dinamo), **A. Neagu, T. Drăguș** (Dunărea), **I. Lungu** (Brăila), **E. Cristian** (Dinamo), **V. Țigănaș** (Iași), **V. Iorga** (Brăila), **S. Morcov** (Dinamo), **N. Burgaza** (Dunărea) — **D. ONCIUL** — coresp.

LUPTE LIBERE

TIMIȘOARA. Lugojenii s-au prezentat foarte bine, acumulînd 46 p, pe locurile următoare : **U.M. Timișoara** (40 p), **C.F.R. Timișoara** (39 p), **Rapid Arad** (29 p), **A.S.A. Oradea** (29 p), **Constructorul Hunedoara** (27 p). Iată cîștigătorii pe categorii : **I. Györfi** (Vulturii), **A. Aroni** (UMT), **P. Cearnău** (CFR), **P. Brîndușan** (CFR), **C. Zanier** (Vulturii), **I. Blaj** (UMT), **V. Mihăilă** (CFR), **L. Rădoi** (Vulturii), **C. Ardeleanu, I. Rădoi** (Vulturii) — **P. ARCAN.**

În concursul atletic de sală de la Berlin,

CORNELIA POPA — 1,89 m LA SĂRITURA ÎN ÎNĂLȚIME

În cadrul concursului internațional pe teren acoperit desfășurat la Berlin, **Cornelia Popa** a realizat o performanță excelentă, clasîndu-se pe locul întîi la săritura în înălțime — la egalitate cu Jutta Kirst (R.D. Germană) — cu rezultatul de 1,89 m, cifră care egalează recordul republican de sală pe care tot ea îl deține din 1974 (28 februarie, Trinec). De remarcat că în actualul sezon doar recordmana mondială Rosemarie Ackermann a reușit o săritură mai înaltă (1,92 m). Au mai reușit 1,89 m Rudolf (Ungaria), Kirst și Boiko (U.R.S.S.).

Proba de triplusalt a fost cîștigată de Lutz Dombrovski (R.D. Germană, 20 de ani) cu un rezultat valoros, 16,61 m, cel mai bun rezultat european al anului. Pe locurile următoare s-au clasat, în ordine, **Carol Corbu** și **Bedros Bedrosian,** ambii cu aceeași performanță, 16,34 m și polonezul Sobora, 16,30 m.

D. IORDACHE — ÎNVINGĂTOR LA SOFIA

SOFIA 20 (Agerpres). — Proba de săritură în lungime bărbați, din cadrul concursului atletic studențesc de la Sofia, s-a încheiat cu victoria lui **Dumitru Iordache** — 7,51 m, urmat de bulgarul Doinov — 7,36 m. În proba feminină de 60 m plat, cîștigată de Klara Bodendorf (R.D.G.) cu 7,35, atleta româncă **Veronica Buia** s-a clasat pe locul 2 cu 7,41, iar **Toma Petrescu** a stabilit un nou record de sală al României la 60 m cu 6,71 s (cronometraj electric, vechiul record — 6,74, aparținea lui Dorel Cristudor). El s-a clasat al treilea, după K. D. Kurrat (R.D.G.) 6,62 s și Karanotov (Bulgaria) 6,70 s. La triplusalt a cîștigat K. Hufnagel (R.D.G.) cu 16,08 m, **Adrian Tutunaru** clasîndu-se al treilea, cu 15,52 m.

„TOP 12" la tenis de masă

Învingători — Marin Firănescu și Liana Mihuț

PLOIEȘTI, 20 (prin telefon). Duminică la prînz s-au încheiat în sala „Victoria" întrecerile concursului republican de tenis de masă „TOP 12". Pe locurile I s-au situat **Marin Firănescu** (Universitatea Craiova) și respectiv **Liana Mihuț** (C.S. Arad), fără nici o înfrîngere. Trebuind să reunească pe cei mai buni jucători, seniori și senioare, ai anului 1976, „TOP 12" a fost dominat de prezența juniorilor, dată fiind cunoscuta penurie de seniori valoroși în acest sport. Concursul a fost lipsit de participarea unora dintre invitați, Eva Ferenczi și Livia Căruceru fiind oprite de medic, iar Viorica Moldovan — pare-se, bolnavă — înlocuită cu mai tînăra ei colegă Luminița Bălescu, astfel că s-a disputat numai cu 10 participante.

Concursul „celor mai buni" a purtat, firește, amprenta valorii scăzute existente în acest sport. S-au detașat întrucîtva, în afară de cei doi cîștigători, Simion Crișan (C.S.M. Cluj-Napoca) cu o singură înfrîngere, la Firănescu, Deneș Pall (Comerțul Tg. Mureș) și Ștefan Moraru (Progresul Buc.). Ținînd seama de evoluția lui Crișan, s-a hotărît luarea sa în evidența lotului pentru mondiale. Sub așteptări, Cristinel **Romanescu** și Iosif Böhm, în evident regres. T. Gheorghe a jucat accidentat în a doua jumătate a concursului.

În ce privește întrecerea feminină, reținem jocul Magdalenei Leszay (C.S. Arad), care confirmă forma bună de la campionate, și progresul simțitor înregistrat de colega sa Crinela Sava. Sub orice critică de astă dată clujeanca Marina Ghe, departe de modul cum a jucat la selecția pentru lotul de junioare. CLASAMENTE : **masculin** — 1. **Marin Firănescu** 22 p, 2. Simion Crișan 20 p, 3. Ștefan Moraru 20 p, 4. Teodor Gheorghe 19 p, 5. Cristinel Romanescu 18 p, 6. Eugen Borca 16 p, 7. Denes Pall 16 p, 8. Zsolt Böhm 14 p, 9. Ion Panait 14 p, 10. Iosif Böhm 14 p, 11. Sever Naidin 13 p, 12. Dănuț Badea 12 p ; **feminin** — 1. **Liana Mihuț** 18 p, 2. Magdalena Leszay 16 p, 3. Lidia Zaharia 15 p, 4. Maria Păun 14 p, 5. Crinela Sava 14 p, 6. Gabrilea Kadar 13 p, 7. Camelia Filimon 12 p, 8. Marina Ghe 12 p, 9. Simona Petrescu 11 p, 10. Luminița Bălescu 10 p.

Mircea COSTEA

S-A RELUAT DIVIZIA A LA POPICE

Echipele A. S. Gloria au cîștigat derby-urile bucureștene

Sîmbătă și duminică a început returul campionatului Diviziei A la popice (etapa a X-a). Iată desfășurarea etapei.

FEMININ

GLORIA BUCUREȘTI — RAPID BUCUREȘTI 2432—2300 (6—0 scorul individual). Meciul derby al echipelor bucureștene a revenit la o diferență destul de categorică formației gazde, care a condus tot timpul, toate cele șase jucătoare cîștigînd în confruntările directe. Foarte bine s-a comportat, de la Gloria, junioara **Ana Ene** (416 p d) care se află la al doilea ei joc de campionat. Principalele realizatoare ale Gloriei au fost **Maria Drăghici** (428 p d) și **Margareta Cătineanu** (423 p d). Rapid a aliniat o echipă în care patru jucătoare sînt junioare, două dintre ele avînd la activ doar cîteva jocuri de divizie, ceea ce scuză într-o oarecare măsură înfrîngerea la o diferență de 132 de „bețe". Cele două senioare, **Alexandrina Navon** și **Vasilica Pințea,** au fost cele mai „productive", obținînd 414 și, respectiv, 394 puncte. **T.R.**

PETROLUL BĂICOI — NICOLINA IAȘI 2513—2413 (5—1). Foarte bine au jucat de la Petrolul, învingătoare cu o sută de popice diferență, **Elena Vasile** — 439, **Elena Ilie** — 428 și **Magda Arsenia** — 424 (cu nici o bilă în gol). De la ieșence s-au remarcat **Florentina Schiopu** (424) și **Aurelia Crăciun** (417). **I. BRÎNZĂ-coresp.**

HIDROMECANICA BRAȘOV — VOINȚA TIMIȘOARA 2529—2379 (5—1). Sextetul brașovean a jucat foarte bine, avînd în campioana țării, **Mariana Constantin,** cea mai precisă jucătoare — 479 p — nou record al arenei (v.r. 468). Junioara **Maria Czompek** a obținut un record personal cu 435 p d. De la timișorence a plăcut evoluția jucătoarei **Ildico Grozăvescu** — 418 p d. **C. GRUIA-coresp.**

LAROMET BUCUREȘTI — METROM BRAȘOV 2460—2398 (4—2). Meci viu disputat. După două schimburi conduceau brașovencele, dar cea de a treia jucătoare a echipei bucureștene, **Elena Trandafir (419),** a refăcut handicapul, Laromet preluînd conducerea cu 26 de „bețe". Bine au mai evoluat de la Laromet **Stela Andrei (429)** și **Florica Nichita (420).** De la Metrom, care a folosit două rezerve, a evoluat excepțional junioara **Verona Bartaș** — 424 p d. **N. ȘTEFAN-coresp.**

C.S.M. REȘIȚA — VOINȚA CRAIOVA 2460—2422 (3—3). Meci foarte disputat, fiecare formație avînd cîte 4 jucătoare cu rezultate de peste 400 p d. Cele mai eficace concurente au fost surorile **Eugenia** și **Melania Lăcătușu** (C.S.M.) cu 441, respectiv, 422 p și **Maria Păuneasa** (V) cu 433 p d. **D. PLĂVIȚU-coresp.**

TEXTILA TIMIȘOARA — U.T. ARAD 2443—2390 (4—2).

VOINȚA ORADEA — VOINȚA TG. MUREȘ 2575—2581 (2—4).

ELECTROMUREȘ TG. MUREȘ — VOINȚA CLUJ-NAPOCA 2471—2528 (2,5—3,5)

VOINȚA GALAȚI — CETATEA GIURGIU 2577—2389 (5—1)

VOINȚA PLOIEȘTI — VOINȚA BUCUREȘTI 2449—2527 (1—5).

MASCULIN

GLORIA BUCUREȘTI — OLIMPIA BUCUREȘTI 5237—5086 p d (4—2). Derby-ul Capitalei a revenit Gloriei, la un scor sever, surprinzător privind situația în clasament a Olimpiei (locul 1 în seria Sud). **Al. Cătineanu** (G) a fost performerul reuniunii doborînd 948 de popice. De la Olimpia s-a evidențiat, în mod deosebit, juniorul **Tudor** cu 908 p d. **C. VALENTIN-coresp.**

RULMENTUL BRAȘOV — CONSTRUCTORUL GALAȚI 5309—5223 (4—2). Formația brașoveană a dispus de echipa campioană în care n-a jucat însă omul de bază, Ilie Băiaș (aflat în convalescență). De la gazde s-au impus **L. Kiss** — 935 p d și **R. Pavul** — 898, iar de la oaspeți **I. Tismănar** — 918 și **C. Lebădă** — 917, care au cîștigat în partidele directe. **G. LORAC-coresp.**

ELECTRICA SIBIU — VOINȚA CLUJ-NAPOCA 5300—5049 (5—1). Sibienii, de pe ultimul loc din seria Nord, au dispus clar de clujeni (locul 3). Cei mai preciși jucători : **Demeter** (903) și **Bernhardt** (895) de la Electrica, respectiv, **Deak** (927). **I. IONESCU-coresp.**

UNIO SATU MARE — ELECTROMUREȘ TG. MUREȘ 5008—4945 (3—3). Fruntașa seriei Nord a părăsit învinsă arena echipei Unio (locul 9, penultim, în clasament). Primii jucători ai celor două formații au fost **Botoș** (U) cu 893 p d și **Ördögh** (E) cu 873 p d. **Z. KOVACS-coresp.**

TEHNOUTILAJ ODORHEI — RAFINORUL PLOIEȘTI 5038—5127 (2—4)

DACIA PLOIEȘTI — VOINȚA BUCUREȘTI 5084—4954 (5—1)

METALUL HUNEDOARA — JIUL PETRILA 5381—5111 (5—1)

OLIMPIA REȘIȚA — PROGRESUL ORADEA 5122—5168 (3—3)

VOINȚA TG. MUREȘ — AURUL BAIA MARE 5145—5157 (3—3)

FLACĂRA CÎMPINA — RAFINĂRIA TELEAJEN PLOIEȘTI 5093—5102 (3—3).

NUMEROASE MECIURI DE VERIFICARE

(Urmare din pag. 1)

JIUL — ELORE SPARTAKUS BÉKESCSABA 2—1 (0—0)

În prezența a peste 7 000 de spectatori, echipa minerilor a obținut o frumoasă victorie prin punctele marcate de **Dumitrache** (min. 81) și **Mulțescu** (min. 90). Pentru oaspeți a înscris **Mártai** (min. 58). Jiul a folosit formația : **Homan** (Cavai) — **Rusu, Bădin, Ciupitu, Deleanu — Stoica, Mulțescu, Stoichiță** (Toma) — **Bucurescu, Dumitrache, Sălăjan. (I. SLĂBAI**-coresp.).

F. C. CONSTANȚA — SPARTAK VARNA 3—2 (1—0)

În meci revanșă, constănțenii — cu Mărculescu în mare vervă — au cîștigat întîlnirea cu echipa Spartak Varna. Cei aproximativ 3000 de spectatori au avut prilejul să asiste la un joc în care s-au înscris cinci goluri frumoase. Pentru localnici a înscris **Mărculescu** (min. 15, 50 și 67), iar pentru oaspeți **Hristov** (min. 46) și **Dimov** (min. 85). F.C. CONSTANȚA a aliniat formația : **Ștefănescu — Mustafa, Antonescu, Ciric, Codin — Mateescu, Petcu, Peniu — Mărculescu, Dragnea, Turcu.** (Au mai fost utilizați : Gătej, Livciuc, Sălceanu și Tararache). **(N. TEODORESCU** — coresp.)

F.C.M. REȘIȚA — POLITEHNICA TIMIȘOARA 4—0 (2—0)

● Pe o vreme splendidă, în fața unui numeros public, reșițenii și-au surclasat adversarii printr-un joc organizat, în care înaintașii au depășit, deseori, apărarea greoaie a studenților. Au marcat : **Florea** (min. 20), **Gabel** (min. 23), **Tănase** (min. 66) și **Boțonea** (min. 73). F.C.M. : **Windt — Porațchi** (Chivu), **Kiss, Hergane, Filipescu** (Boțonea) — **Gabel, Portik** (Bojin), **Bora — Atodiresei, Tănase, Florea ;** POLITEHNICA : **Bathori I** (Catona) — **Mioc, Păltinișan** (Barna), **Mehedințu, Vișan — Roșca** (Nucă), **Lața, Dembrovschi** (Cotec) — **Anghel, Șerbănoiu, Floareș** (Petrescu). **(D. GLĂVAN** — coresp.)

PETROLUL — DINAMO 3—2 (1—1)

Stadionul Petrolul a fost neîncăpător pentru numeroșii spectatori care au dorit să urmărească întîlnirea. Prima repriză a aparținut gazdelor, care — după ce trimit mingea în bară prin N. Florian (min. 7) — reușesc să deschidă scorul prin **Simăciu** (min. 29). Cu toate că bucureștenii obțin relativ repede egalarea, autor **D. Georgescu** (min. 39), ei se impun abia după pauză, cînd într-o mare parte a reprizei secunde controlează jocul și iau conducerea prin golul lui **Al. Moldovan** (min. 59). În finalul meciului, Petrolul revine puternic în atac, marcînd două goluri spectaculoase prin **State** (min. 76) și **Simaciu** (min. 85), care consemnează victoria meritată a ploieștenilor. Iată formațiile prezentate : PETROLUL : **Constantin I — Gh. Dumitrescu, Negoiță, Sotir, Butufei — N. Florian, Simaciu, Fl. Dumitrescu — Pantea, Toporan, Pisău** (au mai jucat : Constantin II, Georgescu, Angelescu și State) ; DINAMO : **Ștefan — Cheran, G. Sandu, Sătmăreanu II, Lucuță — Dobrău, Dinu, Roznai** (min. 46 Custov) — **Al. Moldovan, D. Georgescu, Lucescu. (I. TĂNĂSESCU** — coresp.)

F.C.M. GIURGIU — RAPID BUCUREȘTI 3—1 (1—1)

Peste 5000 de spectatori au urmărit această partidă, în care divizionara B s-a impus, pe merit, în fața feroviarilor. Fără a minimaliza meritul gazdelor, trebuie arătat că bucureștenii au dat o replică foarte slabă, din rîndurile lor remarcîndu-se numai Pop și Neagu. Pentru localnici au marcat : **Preda I** (min. 9), **Vasilache** (min. 67) și **Păunescu** (min. 77), iar pentru Rapid, **Șutru** (min. 42). F.C.M. : **Dobre** (Gușe) — **Storobăneanu, Cojocaru, Reti, Spoială — Preda I** (Buzea), **Sandu** (Bălănică), **Păunescu — Preda II** (Bălan), **Vasilache** (Girlea), **Corin** (Nidelea). RAPID : **Ioniță** (Cruce) — **Pop, Pîrvu, Grigoraș** (Popa), **Ad. Dumitru — Șutru, Cojocaru** (Rișniță), **M. Stelian — Telespan, Neagu, Manea** (D. Popescu). **(Tr. BARBĂLATĂ** — coresp.)

C. S. TÎRGOVIȘTE — UNIVERSITATEA CRAIOVA 0—3 (0—0)

Joc bun, timp excelent și un număr foarte mare de spectatori, așa a fost duminică dimineață la Tîrgoviște. Oaspeții și-au depășit partenerii de întrecere în repriza secundă, cînd au concretizat trei dintre acțiuni prin **Balaci** (min. 46 și 55) și **Marcu** (min. 62). UNIVERSITATEA a prezentat formația : **Lung — Negrilă, Deselnicu, Ștefănescu, Berneanu — Călin, Donose, Beldeanu — Crișan, Balaci, Marcu** (au mai jucat Cîrțu, Tilihoi, Geolgău și Țicleanu). **(M. AVANU** — coresp.)

FOTBAL

și-a atins scopul prin faptul că jucătorii de la Unirea au dat o bună replică divizionarei B, căreia, i-a pus probleme, în special în prima repriză, atunci cînd au reușit să și înscrie. Au marcat : **Manole** (min. 40) respectiv **Costache** (min. 87). **(Florin SANDU).**

SELECȚIONATA DE JUNIORI — AUTOMATICA 1—1 (1—0)

Înaintea plecării (astăzi) în Iran — pentru a participa la un turneu internațional organizat de federația de specialitate din această țară — selecționata de juniori a susținut ieri o partidă de verificare în compania divizionarei C Automatica. Meciul s-a jucat pe unul din terenurile de zgură ale bazei sportive I.C.S.I.M. și a fost de slabă factură tehnică. Foarte puține faze s-au încheiat cu șuturi la cele două porți. Selecționata de juniori a reușit să deschidă scorul în min. 24, **Popa** reluînd plasat o centrare precisă a lui Cernescu. După pauză, cei cinci jucători înșiși în formație au căutat și au reușit să imprime acțiunilor de atac vigoare și dinamism, dar Cernescu, Ignat și Goia au ratat bune ocazii de a majora scorul, complicîndu-se în situații dintre cele mai clare. Și, pe contraatac, Automatica — o echipă robustă și ambițioasă — a egalat prin **Șutru** (min. 62). Iată formația utilizată de antrenorii lotului de juniori, **C. Ardeleanu** și **E. Banciu : Lascu — Ioniță, Crăciun, Hirmler, Gall — Popa, Solomon, Orac — Ciobanu, Goia, Cernescu.** În min. 41, **Pop, Tornoreanu, Coman, Petcu** și **Ignat** i-au înlocuit pe Ioniță, Gall, Popa, Solomon și Ciobanu. În turneul din Iran, echipa noastră va întîlni, într-una din grupe, selecționatele de juniori ale **Iranului** (24 februarie), **Poloniei** (25 februarie) și **Uniunii Sovietice** (27 februarie).

L. D.

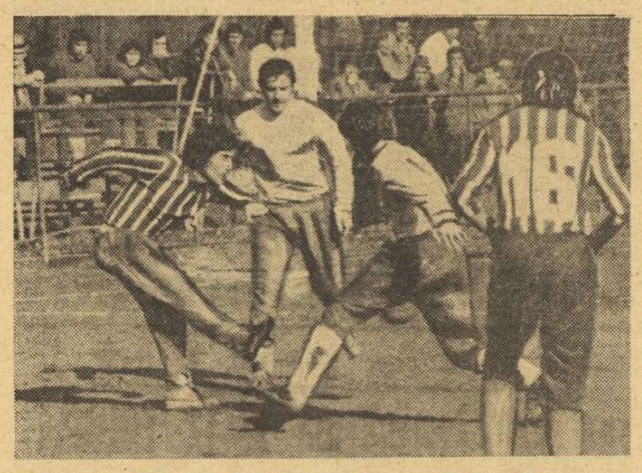

Înaintașul Costache *(Voința) a găsit culoarul de șut printre cei doi apărători ai echipei Unirea Tricolor.*

F. C. ȘOIMII SIBIU — A.S.A. TG. MUREȘ 3—3 (1—2)

Atrași de timpul primăvăratic, peste 5 000 de spectatori au asistat la un joc interesant, prin evoluția scorului, dar nu atît de spectaculos așa cum era de așteptat. În permanență, oaspeții, datorită plusului de experiență, s-au aflat la conducerea jocului. Sibienii, în repriza a doua, au acționat ceva mai ordonat, mai bine. Golurile au fost înscrise de : **Frățilă** (min. 15), **Oprea** (min. 52), **Stănilă** (min 90), pentru gazde, respectiv **Bölöni** (min. 8), **Fazekas** (min. 45) și **Both II** (min. 80). Au jucat următoarele formații : F.C. ȘOIMII : **Liebhardt — Rusu, Mihăilă, Vlad, Șoaită — Țurlea, Oprea, Rotaru — Munteanu, Frățilă, Stănilă** (au mai jucat — Guneș, Răduță, Botoroagă, Virlan, Muscă) ; A.S.A. : **Nagel — Gligore, Unchiaș, Szöllösi, Keresteș — Varodi, Naghi, Bölöni — Marton, Fazekaș, Hajnal** (au mai jucat — Vunvulea, Pislaru, Fanici, Both II, Ruja). **(I. IONESCU** — coresp.)

VOINȚA BUCUREȘTI — UNIREA TRICOLOR 1—1 (0—1)

Citeva sute de spectatori au ținut să fie prezenți simbătă pe stadionul de la Pipera, pentru a asista la meciul amical dintre echipele Voința și Unirea Tricolor. Partida

F.C. ARGEȘ S-A ÎNAPOIAT DIN GRECIA

Simbătă seara au revenit din turneul pe care l-au efectuat în Grecia jucătorii de la **F. C. Argeș.** Ei au susținut în această țară trei partide, încheiate cu următoarele rezultate : 4—0 cu **Nafpahton** din Divizia C (au marcat **Radu III** — 2, **Iovănescu** și **Cristea) ;** 4—2 cu **Mesolonghi** din Divizia B (au marcat **Toma** — 2, **Iovănescu** și **D. Nicolae) ;** 2—1 cu Panahaiki din Divizia A (au marcat **Leșeanu** și **Cristea).**

C.S.M. SUCEAVA — CEAHLĂUL P. NEAMȚ 1—1 (1—0). Au înscris : **Grosaru** (min. 31) și **Mustață** (min. 64). (I. MINDRESCU — coresp.)

„INTER" SIBIU — METALUL AIUD 2—2 (1—1). (S. BEU — coresp.)

C.F.R. TIMIȘOARA — ELECTROPUTERE CRAIOVA 2—2 (0—2). Au înscris : **Dașcu** (min. 16 și 30) — pentru Electroputere — respectiv **Chimiuc** (min. 49) și **Periat** (min. 83). (St. MARTON — coresp.)

CFR CLUJ-NAPOCA — METALURGISTUL CUGIR 1—0 (1—0). A marcat **Țegean.** (I. POCOL-coresp).

MUSCELUL C. LUNG — STEAGUL ROȘU BRAȘOV 4—3 (2—2). Au marcat : **Pană** (min. 8), **Pescaru** (min. 39), **Ghergheli** (min. 76) pentru brașoveni și **Ilicon** (min. 34 — 11 m), **Păun** (min. 37), **Miuțu** (min. 73) și **Pamfil** (min. 80). (P. MATEOIU — coresp.).

F.C. BAIA MARE — „U" CLUJ-NAPOCA 2—1 (2—0). Au înscris : **Sepi** (min. 14) și **Radu** (min. 37), respectiv **Cimpeanu.** (V. SĂSĂRANU — coresp.)

PORTUL CONSTANȚA — Ș.N. CONSTANȚA 1—1 (1—1). Au înscris : **Alexandru** (min. 20), respectiv **Panait** (min. 40). (P. ENACHE — coresp.)

MINERUL MOTRU — MINERUL LUPENI 1—0 (1—0). Unicul gol a fost realizat de **Gutue** (min. 18). (G. JUGĂNARU — coresp.)

TRACTORUL BRAȘOV — F.C. GLORIA BUZĂU 4—1 (0—0). Au înscris : **Benția** (min. 50 și 76), **Szocacs** (min. 58), **Golanu** (min. 61), respectiv **Negoescu** (min. 83). (C. GRUIA — coresp.)

VICTORIA TECUCI — DACIA BRĂILA 3—2 (1—2). Au marcat : **Peschea** (min. 10), **Stoica** (min. 61), **Popescu** (min. 79) — pentru Victoria, respectiv **Bașna** (min. 9) și **Gurgu** (min. 40). (V. DORUȘ — coresp.)

CONSFĂTUIREA ARBITRILOR DIVIZIONARI A

Suita de consfătuiri organizate de Colegiul central de arbitri s-a încheiat ieri în Capitală. Sîmbătă și duminică, componenții lotului divizionar A (21 de cavaleri ai fluierului din provincie și 13 din Capitală) au participat la ultima reuniune dinaintea reluării activității oficiale.

Punctul principal al consfătuirii, desfășurată într-una din sălile de la A.S.E., l-a constituit analiza arbitrajelor prestate în turul campionatului Diviziei A. Informarea Colegiului central, prezentată de **Vladimir Grosu,** a scos în evidență faptul că meciurile din toamna trecută au fost conduse, în general, cu competență, dar **din păcate s-au înregistrat și destule cazuri în care rezultatul a fost influențat atît de greșelile comise de** arbitrul de centru, cît și de cei de la linie. O carență care persistă este **neaplicarea uniformă a regulilor de joc.** De asemenea, după cum s-a arătat în informare, o deficiență a constituit-o și **accentuata criză de autoritate a conducătorilor de joc.** Cu toate eforturile depuse pentru obținerea unor interpretări uniforme ale regulilor de joc, s-au înregistrat, totuși, destule deficiențe — cu frecvență mare — privind tocmai această latură a pregătirii arbitrilor. Astfel, **meciurile disputate în turul acestui campionat au demonstrat că aceeași infracțiune nu este sancționată uniform,** aceasta făcîndu-se în funcție de echipa care a greșit (gazdă sau oaspeți) sau de porțiunea de teren unde s-a produs abaterea de la regulament. Se manifestă, din acest punct de vedere, **lipsă de curaj și fermitate față de incorectitudinile din suprafața de pedeapsă,** fie prin transformarea fără nici o motivare tehnică a unor lovituri de pedeapsă în „indirecte", fie prin scoaterea lor pur și simplu în afara careului ; de multe ori se ignoră **prevederile regulamentare legate de atacul prin alunecare, de locul de execuție al aruncărilor de la margine, de atacul și jocul portarului, de respectarea distanței la loviturile cu zid, recurgîndu-se încă la metoda compensației ș.a.m.d.** Punctată cu exemple, informarea Colegiului central a constituit o bună bază de discuții, care, de altfel, au avut loc pe grupe, unde s-au scos în evidență greșelile cele mai frecvente.

Pe aceeași linie, **s-au situat și** celelalte referate prezentate de Colegiul central : **„Aspecte privind uniformitatea interpretării regulilor de joc"** (prezentat de **Mircea Grădinaru — Iași), „Greșeli de arbitraj la executarea loviturilor libere și de la 11 m" (Octavian Comșa — Craiova), „Arbitrul de centru, arbitrii de linie — colaborarea între ei" (Alexandru Ene —** Craiova), **„Decizii interpretative elaborate de International Board" (Cornel Nițescu — Sibiu), „Stop — jocului brutal"** (Emil Vlaicu**lescu — Ploiești),** urmate de discuții conduse cu competență de **George N. Gherghe,** vicepreședinte al Colegiului central, și de referenți. Trebuie relevată inițiativa organizatorilor de a invita un jucător — este vorba de internaționalul **Mircea Lucescu — care a** avut un dialog interesant cu arbitrii pe tema **„Arbitrul văzut de jucători".**

A devenit o tradiție ca, **la** fiecare consfătuire, **participanții** să fie supuși unui **test teoretic** cu probleme **mai dificile care** pot da naștere **la mai multe** interpretări. **Dificultatea celor** 10 întrebări a **fost constatată și** de notația exigentă a **colegiului** : 21 dintre participanți au primit note mai mici de 6 ! Totuși, au fost și răspunsuri foarte bune, ca de exemplu cele ale lui **Ion Ciolan — Iași** și **Romeo Stîncan — București,** notate peste 8.

În continuare, **Colegiul central** a prezentat o **serie de recomandări practice pentru arbitri, insistîndu-se pe aplicarea** corectă a regulilor de joc, pe frînarea jocului violent, **sancționarea** promptă a **obstrucției,** folosirea judicioasă, **pentru a** nu se demonetiza, a cartonașului galben. N-au lipsit nici îndrumările privind ținuta în teren a arbitrilor.

Un moment festiv l-a constituit înmînarea **distincțiilor** „Merite în activitatea sportivă" (acordată de C.N.E.F.S.) și „Merite în arbitraj" (oferită de F.R. Fotbal) lui **Alexandru Ene —** Craiova, cu prilejul împlinirii a 50 de ani și, totodată, a retragerii sale din activitatea competițională oficială.

Concluziile consfătuirii au fost prezentate de **Daniel Lăzărescu,** secretar al F. R. Fotbal. El a insistat asupra **faptului că în** sezonul trecut au fost cazuri de arbitraje care au influențat rezultatele, valorile, fapt nepermis în sport. De asemenea, a arătat că F.R.F. se va preocupa și mai mult de creșterea valorică a arbitrajelor, care să contribuie la ridicarea nivelului fotbalului nostru.

Mircea TUDORAN
Pompiliu VINTILĂ

AMPLE COMPETIȚII SPORTIVE DE MASĂ

(Urmare din pag. 1)

nizației pionierilor Argeș. La întreceri au participat peste 100 de copii între 10—14 ani din localitățile Dîmbovicioara, Rucăr, Dragoslavele, Valea Danului, Valea Sasului, Corbeni și altele. (Ilie FEȚEANU — coresp.).

COMPETIȚIE STUDENȚEASCĂ DE BASCHET

Catedra de educație fizică a Institutului Politehnic din Capitală a organizat o reușită competiție de baschet, dotată cu „Cupa Independenței". La întreceri au luat parte 12 echipe, reprezentînd toate facultățile din institut. (O. GUȚU-coresp.).

MANIFESTĂRI POLISPORTIVE ÎN JUDEȚUL HUNEDOARA

În județul Hunedoara s-au desfășurat numeroase activități și întreceri sportive dedicate centenarului independenței de stat a României. La complexul sportiv din orașul siderurgiștilor hunedoreni s-a disputat concursul interjudețean de cros, la care au luat startul cîteva sute de tineri din 24 asociații sportive. Pe pîrtiile din Masivul Parîng s-au disputat întrecerile din cadrul „Cupei Parîngului" la schi, cu participarea a numeroși schiori de la mai multe cluburi sportive din țară.

A XXI-a EDIȚIE A „CUPEI Dr. CAROL DAVILA" LA VOLEI

Mediciniștii bucureșteni au participat la o interesantă competiție sportivă de masă — „Cupa Dr. Carol Davila". O competiție de volei, masculin, la care au luat parte 14 echipe — 4 de la Pediatrie, tot atîtea de la Stomatologie și 6 de la Medicină generală. Loc de desfășurare, sala de sport a Institutului de arhitectură, gazdă ospitalieră, ca de obicei a multor competiții studențești.

Cîteva rezultate tehnice :

Facultatea de pediatrie : anul III — anul II 30—15, V—I 30—10, V—III 31—18 ; **Facultatea de stomatologie :** II — I 30—11, III — V 21—19, II — III 21—13 ; **Facultatea de Medicină generală :** II 3 — II 1 28—15, II — I 27—13, III — V 28—19, IV — VI 25—10, III — IV 27—15.

Cîștigătorii seriilor : **anii V Pediatrie, II Stomatologie, II și III Medicină generală.**

Sistemul de concurs a fost inedit : două reprize a cîte 15 minute, prin acumulare de puncte în ambele reprize. De aici rezultatele neobișnuite...

Evidențiați : studenții **Dogioiu** și **Moraru** (I Medicina generală), **Bujeroiu, Iacob** și **Palos** (II Stomatologie) **Robu** și **Petrea** (V Pediatrie), **Stejerciu, Iacob** și **Paloș** (II Stomatologie) etc. (T. ST.).

Sala de sport a liceului nr. 2 din Petroșani a găzduit etapa finală a campionatului republican școlar de lupte libere și greco-romane, unde s-au întrecut peste 150 luptători din Valea Jiului, de la Baia Mare, Tîrgoviște, Filipeștii de Pădure, Bălan, Motru și Teleajen.

CROSUL „MEMORIALUL GEORGE BĂLEANU"

În vecinătatea stadionului „Corvinul" din Hunedoara, peste 500 de tineri din 23 de asociații și cluburi din țară au luat startul în cea de-a VI-a ediție a „Memorialului George Băleanu" la cros. Competiția s-a bucurat de o bună organizare, asigurată de clubul sportiv „Metalul" din localitate. Pe echipe, trofeul a fost cîștigat de sportivii de la Atletic club Reșița. (Ioan VLAD — coresp.).

ÎN JUDEȚELE DOLJ, MEHEDINȚI ȘI GORJ...

Peste 5 000 de elevi, tineri muncitori și săteni din localitățile județelor Dolj, Mehedinți și Gorj au luat parte sîmbătă și duminică la diferite competiții sportive. La Craiova, 48 de formații din licee și școli generale s-au întrecut la volei și baschet în cadrul campionatului municipal inițiat de către C.J.E.F.S. Dolj, în colaborare cu Comitetul județean U.T.C. și Inspectoratul școlar județean, pentru impulsionarea activității sportive în rîndul elevilor. Tot aici au avut loc întreceri la box dotate cu „Cupa Craiovei" și la handbal, pentru „Cupa 16 Februarie".

În aceeași zi, la Drobeta Turnu Severin, pe aleile din pădurea Crihala s-au disputat întreceri pe echipe în cadrul campionatului republican de cros, iar în sălile cluburilor din municipiu s-a desfășurat faza județeană a campionatului de șah pe echipe, în timp ce la Tg. Jiu a avut loc etapa județeană la lupte libere și la popice. Competiții sportive la diferite discipline s-au desfășurat, de asemenea, în peste 50 de localități din județele amintite.

EXCURSII LA SFÎRȘIT DE SĂPTĂMÎNĂ

Iubitorii turismului de la „Flamura roșie" din Sibiu au avut un plăcut sfîrșit de săptămînă. Consiliul asociației sportive a organizat o excursie cu trenul la Cozia, acțiune la care au participat tineri și tinere din secțiile termo-plast, matrițerie, stilouri și altele. Un alt grup, format din iubitori ai sporturilor de iarnă, și-au petrecut ziua de duminică pe pîrtiile de schi de la Păltiniș. (Ilie IONESCU — coresp.).

AMINTIRI DESPRE VIITOR
(SAU ACTUALITATEA UNEI RETROSPECTIVE)

Interesantă și binevenită pelicula prezentată în două „reprize" pe micul ecran și inspirată din desfășurarea ultimului turneu final al campionatului mondial. Nu au lipsit niei elementele de senzațional (golul haitianului **Shanon,** înscris în poarta italianului **Zoff,** imbatabil pînă atunci timp de 1 143 de minute, precum și nemăsurata tristețe a unei echipe, cea a Scoției, eliminată deși... neînvinsă), dar ceea ce a rămas în memoria telespectatorului a fost altceva : **prim-planurile înfățișînd jucători, protagoniști ai Weltmeisterschaftului, pe care EFORTUL săpase cute adînci, parcă și mai adînci sub acea ploaie torențială.** Un alt joc se derula prin fața ochilor noștri — CEL AL FOTBALULUI TOTAL — parcă dinadins exemplificat cu golurile selecționate de regizorul filmului : ale lui **Cruyff,** Repp, Müller și Hoeness, dar și ale lui **Breitner, Cullmann, Overath, Krol, De Jong, Neeskens, Gorgon și Deyna, jucători fundași și mijlocași, aparținînd, deci, liniilor dinapoi.**

Prezentă cu 3 echipe pe podium, R.F. Germania, Olanda și Polonia, Europa fotbalistică, realistă, își lua atunci, în 1974, o elocventă revanșă în fața eternului ei rival, fotbalul sud-american, demodat în pofida strădaniilor de actualizare. **„Argentinienii păreau niște alergători care nu găsesc linia de sosire"** — remarca comentatorul pe parcursul seevențelor din meciul cu Olanda. Apoi, în semifinale și în jocul de clasament, Brazilia, prima mare reprezentantă a fotbalului sud-american, pierdea și ea în fața Olandei și a Poloniei și nu doar din cauza absenței lui Pele.

Cum era și firesc, lecția „Weltmeisterschaftului" a fost însușită (cu oarecare întîrziere) și de unii tehnicieni ai fotbalului nostru. Spre sfîrșitul anului trecut, pentru a se imprima și în jocul echipelor noastre trăsăturile fotbalului actual, competitiv, pentru ca aptitudinile tehnice ale jucătorilor să fie valorificate, au fost recondiționate planurile de pregătire, în așa fel încît factorul fizic a căpătat o nouă pondere și în cadrul unui ciclu săptămînal din plină perioadă competițională.

Și, totuși, deși au trecut patru luni de la legiferarea măsurilor luate, F.R.F. (prin antrenorii ei federali, prezenți la meciurile de verificare), mai constată, la unele dintre echipele divizionare, o serie de deficiențe, o „rezistență" în promovarea noului. Pentru toate aceste formații, pentru antrenorii și, îndeosebi, pentru jucătorii lor (principalii recalcitranți), semnificativă ne apare o recentă declarație a lui **Otto Gloria,** fost, ani de-a rîndul, director tehnic al naționalei Portugaliei și al echipei Benfica, actualmente șef al consiliului tehnic al antrenorilor brazilieni, împreună cu Flavio Costa și Zeze Moreira. Iată ce spune el : **„După ce s-a studiat tot ceea ce este nou, venind din Europa, noi am înțeles, în sfîrșit, că marcajul și viteza de execuție, perfecta condiție fizică, eficacitatea procedeelor și participarea întregii echipe la atac și la apărare au devenit elementele esențiale ale jocului modern. În consecință, antrenamentul fotbaliștilor brazilieni s-a intensificat, cuprinzînd două ședințe pe zi pentru jucătorii mai conștienți acum de datoria și de nevoile lor".** Purtătorul de cuvînt al consiliului tehnic din țara lui Pele statua faptul că, pentru a străluci, din nou, pe firmamentul fotbalului mondial, jucătorului brazilian, talent înnăscut, îi este absolut necesar SUPORTUL SOLID AL PREGĂTIRII FIZICO-TACTICE. O concluzie la care, acum — între Munchen și Buenos Aires — ne conduce și filmul „Drumul spre glorie". O peliculă de „amintiri despre viitor".

Gheorghe NICOLAESCU

ACTUALITĂȚI

● **MĂSURI ALE BIROULUI COLEGIULUI CENTRAL AL ARBITRILOR.** Luînd în discuție cazurile a 20 de arbitri din loturile divizionare B și C, care au absentat de la instructajele organizate în perioada ianuarie-februarie, Biroul Colegiului central al arbitrilor a hotărît, după caz, scoaterea din lot sau reținerea de la delegări a arbitrilor respectivi.

● **DIVIZIONARA C I.C.S.I.M. BUCUREȘTI** se află în plin proces de instruire. De la 20 ianuarie, antrenorul **Titus Ozon** a efectuat pînă acum cu jucătorii săi peste 30 de antrenamente. Echipa a susținut mai multe jocuri de verificare, dintre care amintim cu **Agronomia** două meciuri (3—1 și 5—2), cu **Automatica** (4—4), cu **Sirena** (3—4) și cu **Tehnometal** (2—0). În cadrul lotului de jucători a apărut însă și un caz de indisciplină. Este vorba de atacantul **Gh. Tal,** care nu s-a încadrat corespunzător la programul stabilit de antrenorul **Titus Ozon,** avînd o comportare necivilizată atît față de colectivul de jucători cît și față de antrenor. Urma ca asociația sportivă respectivă să ia măsuri în consecință. **Aflăm, în ultimul moment, că aceste măsuri s-au concretizat prin... renunțarea la serviciile antrenorului Titus Ozon !**

Itinerar divizionar B

LA F.C. BAIA MARE: CONCEPȚIA DE JOC A ECHIPEI, PREOCUPAREA PRINCIPALĂ

Ca și în anii trecuți, în preajma începerii actualei ediții a campionatului, F.C. Baia Mare și-a propus să joace un rol important în stabilirea ierarhiei finale a seriei a III-a a Diviziei B, iar în vara lui 1977 să se afle pe locul întîi sau pe cel secund. Dar, echipa neavînd pregătirea corespunzătoare, startul din toamnă a însemnat aproape un dezastru. După cinci etape, formația băimăreană acumulase doar 3 puncte, marcase două goluri și ocupa poziția a 16-a în clasament. În acele zile fierbinți pentru conducerea clubului, printre alte măsuri luate s-a recurs și la aceea a schimbării antrenorului, la cîrma tehnică a echipei fiind adus **Viorel Mateianu.**

În condițiile destul de neprielnice (publicul era saturat de promisiunile făcute de unii antrenori sau membri ai consiliului clubului ; unii jucători umblau numai după avantaje materiale ; omogenitatea echipei era mult deteriorată), s-a pornit, totuși, cu optimism la redresarea situației. Antrenorul **Viorel Mateianu,** ajutat de prof. **Ion Țegen,** a subordonat întreaga pregătire formării unei concepții de joc a echipei, prin antrenamente individuale și colective. Acum, după patru luni de muncă intensă, roadele au început să se arate. Fiecare jucător cunoaște bine sarcinile din teren, iar ansamblul, așa cum au arătat partidele amicale cu Rapid București și Dinamo Slatina, este închegat și practică un joc ofensiv. Desigur că nu toate lucrurile sînt încă puse la punct, mai ales în privința fazelor de apărare. **„Mai trebuie să lucrez pînă la reluarea activității competiționale oficiale** — ne spunea antrenorul Viorel Mateianu — **pentru ca băieții să aibă mai multă încredere în forțele lor, să nu se intimideze de unii adversari sau chiar de unele grupuri de spectatori care creează o atmosferă neprielnică. Acord un timp de lucru mai mare la factorii care influențează psihicul, deoarece lotul cuprinde 4 juniori, dintre care doi, Mureșan și Roatiș, au jucat efectiv în toate partidele din tur".**

Perioada de iarnă a fost folosită din plin. Consiliul clubului (**Nicolae Urdar** — președinte, **Vasile Treitl** — vicepreședinte) a creat condiții optime de pregătire la Baia Mare, apoi la Ocna Sugatag, asigurînd în continuare posibilități pentru ca echipa să susțină un număr mare de meciuri amicale. La Baia Mare există un bun teren de competiții (dar ar mai trebui unul de zgură, la dimensiuni corespunzătoare, pentru antrenamente), sînt condiții pentru recuperare și refacere, precum și echipamentul necesar. În același timp, crește și o generație de tineri talentați, care este pregătită de antrenorul **Mihai Redeș.** Mulți dintre acești tineri bat cu putere la porțile echipei de seniori, iar **Viorel Mateianu** ne dă cîteva nume : **Rus** — 16 ani, extremă stîngă, **Beretean** — 16 ani, centru înaintaș, și **Horvath** — 17 ani, mijlocaș.

F.C. Baia Mare așteaptă cu încredere reluarea campionatului și speră ca în final să realizeze obiectivul pe care și l-a propus în august 1976.

V. POMPILIU

LOTO — PRONOSPORT INFORMEAZĂ

DE ASTĂZI ÎNCEPE VÎNZAREA LA TRAGEREA EXTRAORDINARĂ LOTO A MĂRȚIȘORULUI

NUMERELE EXTRASE LA TRAGEREA EXCEPȚIONALĂ PRONOEXPRES DIN 20 FEBRUARIE 1977

FOND GENERAL DE CIȘTIGURI : 1.364.060 lei.

Extragerea I : 9 31 26 29 28 38
Extragerea a II-a : 22 27 34 38 35 24
Extragerea a III-a : 21 41 8 12 14 18
Extragerea a IV-a : 32 36 19 11 41 37
Extragerea a V-a : 3 45 36 34 43
Extragerea a VI-a : 1 40 44 39 22
Extragerea a VII-a: 30 38 15 34 31
Extragerea a VIII-a : 43 44 34 28 36

Plata cîștigurilor se va face în Capitală începînd din 26 februarie pînă la 20 aprilie, în țară aproximativ din 3 martie pînă la 20 aprilie 1977 inclusiv, iar prin mandate poștale aproximativ din 3 martie 1977.

AȘA ARATĂ O VARIANTĂ CU 13 REZULTATE EXACTE LA CONCURSUL PRONOSPORT ETAPA DIN 20 FEBRUARIE 1977

I. Catanzaro — Inter	2
II. Cesena — Roma	1
III. Foggia — Perugia	1
IV. Genoa — Juventus	x
V. Lazio — Fiorentina	1
VI. Milan — Sampdoria	1
VII. Torino — Bologna	1
VIII. Verona — Napoli	1
IX. Modena — Novara	1
X. Monza — Atalanta	x
XI. Taranto — Palermo	1
XII. Ternana — Como	x
XIII. Varese — Lanerossi	x

Fond de cîștiguri : 499.058 lei

NOU

LA ÎNTREPRINDEREA DE TURISM, HOTELURI ȘI RESTAURANTE BUCUREȘTI

Filialele de turism din Cal. Griviței nr. 140, Bd. Republicii nr. 4 și 68 și Bd. N. Bălcescu nr. 35 **au pus în vînzare bilete pentru LITORAL.**

● **Serii de 12 zile la :**

— Eforie Nord în perioada 9 mai — 29 septembrie a.c.

— Eforie Sud în perioada 19 mai — 27 septembrie a.c.

— Jupiter (căsuțe de zid în zona „Liliacul") în perioada 5 mai — 9 septembrie a.c.

De la 2 februarie la 2 mai și de la 15 octombrie la 23 decembrie a.c. ia hotelul Parc din Mamaia se pot rezerva la prețuri reduse, sejururi confortabile de minim 3 zile ;

— piscină, jocuri mecanice, bowling, saună, orchestră renumită — sînt cîteva din atracțiile complexului Parc.

Pentru cura balneară, elegantele hoteluri din Eforie Nord și Mangalia își oferă ospitalitatea, iar **ÎNTREPRINDEREA DE TURISM, HOTELURI ȘI RESTAURANTE BUCUREȘTI,** vă asigură bilete.

STEAUA — KFUM FREDERICIA (DANEMARCA) ÎN SEMIFINALELE C.C.E. LA HANDBAL MASCULIN!

● În cealaltă semifinală: VfL Gummersbach — T.S.K.A. Moscova
● Steaua joacă primul meci la București ● Tragerea la sorți în celelalte competiții europene

ZURICH (Agerpres). — La Basel (Elveția) s-a efectuat sîmbătă tragerea la sorți a meciurilor din semifinalele cupelor europene de handbal. **În „Cupa campionilor europeni", la masculin, echipa Steaua București va întîlni** (primul joc pe teren propriu) **formația daneză KFUM Fredericia. În cealaltă semifinală se vor întîlni VfL Gummersbach și ȚSKA Moscova.**

Iată și partidele din celelalte competiții :

„Cupa campionilor europeni" — feminin : Radnicki Belgrad — Spartak Kiev ; S.C. Leipzig — Vestar Oslo ; **„Cupa cupelor — masculin :** I.A. Moscova — Atletico Madrid ; S.C. Magdeburg — Partizan Bielovar ; **„Cupa cupelor" — feminin :** Spartak Baku — T.S.V. Gutsmutho (R.F.G.) ; Csepel Budapesta — T.S.C. Berlin.

Meciurile tur ale semifinalelor se vor disputa în perioada 18—24 martie, iar cele retur între 25 și 31 martie, program valabil la competițiile masculine. În cupele feminine meciurile tur se vor disputa între 28 martie și 2 aprilie, iar returul între 3 și 7 aprilie.

H.C. MINAUR BAIA MARE DIN NOU ÎNVINGĂTOARE ÎN FAȚA SELECȚIONATEI BULGARIEI

BAIA MARE, 20 (prin telefon). — Cel de al doilea meci dintre formația locală H.C. Minaur și selecționata Bulgariei, disputat sîmbătă, s-a încheiat tot cu victoria handbaliștilor băimăreni : 28—24 (18—13). Cele mai multe goluri au fost realizate de : Pantîru 10, Mironiuc 6, Palko și Chircu cîte 4, respectiv Akubov 7, Aladjov 5, Doicinov și Ivanov cîte 4. **(V. SĂSĂRANU** — coresp.)

SPORTUL ÎN LUME

PE TERENURILE DE TENIS

Gerulaitis îl elimină pe Năstase și cîștigă turneul de la Ocean City

Turneul de la Ocean City (Maryland) a fost cîștigat de americanul Vitas Gerulaitis, care l-a învins în finală cu 3—6, 6—1, 6—2 pe compatriotul său Bob Lutz. În finală la dublu bărbați: Aleksandr Metreveli, Bill Scanlon — Cliff Richey, John McEnroe 7—6, 6—2.

În semifinale Vitas Gerulaitis reușise să-l întreacă cu 1—6, 6—2, 6—4 pe Ilie Năstase, iar Bob Lutz îl învinsese cu 4—6, 7—5, 7—6 pe Guillermo Vilas.

În finala turneului pentru juniori de la Chorzow, Igor Pilipciuk (U.R.S.S.) l-a învins cu 6—3, 6—1 pe coechipierul său Igor Bogdanov. În partida pentru locul 3, cehoslovacul Ivan Lendl l-a întrecut cu 6—1, 6—4 pe tînărul jucător român Radu Hărnuțiu. În semifinale, Pilipciuk îl eliminase cu 7—5, 6—4 pe cehoslovacul Lendl, iar Bogdanov îl întrecuse cu 6—1, 7—6 pe Radu Hărnuțiu.

La Sofia a început un turneu pentru juniori, la care participă 61 de jucători din Cehoslovacia, Grecia, Iugoslavia, Polonia, România, Turcia, Ungaria și Bulgaria. În primul tur al probei de simplu, Vasile Sălăjan l-a întrecut cu 6—1, 3—6, 6—4 pe Gaidarov (Bulgaria). Alte rezultate : Mikov (Bulgaria) — Efremoglu (Turcia) 6—2, 6—2 ; Diskov (Bulgaria) — Jivoinovici (Iugoslavia) 6—1, 6—1 ; Czester (Cehoslovacia) — Nikolov (Bulgaria) 7—5, 6—3.

● Sportivii români au obținut victorii în cea de-a doua zi a turneului internațional de tenis pentru tineret organizat la Sofia de revista „Start". În concursul masculin, **Florin Niță** l-a învins cu 6—1, 6—1 pe Stoicov (Bulgaria). Alte rezultate : Todorov (Bulgaria) — Klak (Iugoslavia) 6—1, 6—0 ; Kolev (Bulgaria) — Wieczorek (Polonia) 6—4, 6—4 ; Lacek (Cehoslovacia) — Krumov (Bulgaria) 6—2, 6—4. La feminin **Rodica Gheorghe** a întrecut-o cu 3—6, 6—2, 6—1 pe Șapirova (Bulgaria).

FL. GHEORGHIU ȘI V. CIOCÂLTEA PE LOCURILE 3-5 ÎN TURNEUL DE ȘAH DE LA MALAGA

MALAGA, 20 (Agerpres). — Turneul internațional de la Malaga a fost cîștigat de marele maestru american Larry Christiansen cu 9 puncte din 13 posibile, urmat de Byrne (S.U.A.) 8½ puncte, **Florin Gheorghiu** și **Victor Ciocâltea,** Jose Garcia (Spania) cîte 8 p, Robatsch (Austria) 7½ p, Tatai (Italia) și Castro (Cuba) 7 p. **Mircea Pavlov** s-a clasat pe locul 11 cu 5 p. În ultima rundă, Ciocâltea a cîștigat cu negrele la Pavlov, în 38 mutări, Garcia l-a învins pe Ruiz, iar partidele Piasetsky — Gheorghiu, Christiansen — Hernandez, Byrne — Medina și Robatsch — Castro s-au încheiat remiză.

În penultima rundă Florin Gheorghiu remizase cu Mircea Pavlov, rezultat înregistrat și în partidele Christiansen — Robatsch, Tatai — Garcia și Castro — Piasetsky. Byrne l-a învins pe Ruiz.

SCRIMERI ROMÂNI ÎN ÎNTRECERI INTERNAȚIONALE

● **TUDOR PETRUȘ ÎN FINALĂ LA KIEV.** Concursul internațional de floretă băieți programat la Kiev a dat cîștig de cauză trăgătorului sovietic **Sabir Ruziev.** În finala de 6 el a fost urmat de **Martewicz** (Polonia), **Smirnov** (U.R.S.S.), **Simoncelli** (Italia), **Tudor Petruș** (ROMÂNIA) și **Nefedov** (U.R.S.S.).

Competiția, la care au luat parte 127 de floretiști, a fost punctată de numeroase surprize de proporții, printre care eliminarea în fazele preliminare a cunoscuților scrimeri **Romanov, Stankovici, Denisov, Cij** și **Pietruska.**

În finala probei pe echipe, selecționata R.S.S. Ucrainene a învins cu 9—6 formația Franței. În meciul pentru locurile 3—4, echipele R.S.S. Bieloruse și României au terminat la egalitate : 8—8, victoria fiind atribuită la tușaveraj scrimerilor sovietici. Pe locul 5 s-a clasat formația Italiei, învingătoare cu 9—5 în întîlnirea susținută cu selecționata orașului Moscova.

● **TURNEUL CELOR 7 NAȚIUNI** (floretă fete). La Frankfurt am Main a avut loc tradiționalul concurs internațional feminin de floretă dotat cu „Cupa celor 7 națiuni", organizat sub egida federației de scrimă a R.F. Germania. După prima zi de concurs, clasamentul pe echipe se prezintă după cum urmează : 1. Ungaria 8 p (46 victorii individuale), 2. Uniunea Sovietică 6 p (47), 3. R.F. Germania A 6 p (42), 4. ROMÂNIA 6 p (33), 5. Franța 5 p (29), 6. R.F. Germania B 1 p (21), 7. Polonia 0 p (17), 8. Italia 0 p (11).

ACTUALITĂȚI SPORTIVE AFRICANE

Continentul african, inepuizabilă sursă de energie și talente native, valorificate timp de secole numai în folosul puterilor coloniale, a pășit în ultimele decenii, odată cu apariția statelor independente, care-și construiesc viitorul de sine stătător, și pe calea afirmării prin sport. Pentru că angrenarea tineretului în activitatea sportivă constituie uneori indicele grăitor al dinamismului unei țări și pentru că sportul este privit acum, în majoritatea țărilor africane, ca o componentă importantă a procesului de devenire și a progresului lor. Proces care necesită mari investiții materiale și umane din partea acestor state care au pornit de drumul lichidării subdezvoltării, dar și ajutorul dezinteresat, prietenesc, al comunității internaționale, prin echipament și aparatură, prin cadre tehnice, prin schimb de experiență. *In această sferă, a relațiilor prietenești și de colaborare, se înscrie aportul sportului românesc la dezvoltarea sportului din țările africane.* Astfel, uriașele resurse umane ale continentului negru vor putea fi valorificate și prin intermediul educației fizice și sportului, atribute indispensabile ale civilizației.

Istoria participării Africii în arena sportivă mondială numără în epoca interbelică puține file. Ultimele două decenii marchează însă importante jaloane în afirmarea sportivă internațională a statelor din această parte a lumii. Și dacă, de pildă, înaintea primului război mondial doar Egiptul se alinia la Jocurile Olimpice, la Mexico '68 au participat peste 250 de sportivi africani, iar la München '72 reprezentanții țărilor africane au obținut un important număr de medalii. Atleții, boxerii, hocheiștii pe iarbă, fotbaliștii africani au irupt în marile competiții, surprinzînd, adesea, nu numai prin ineditul prezenței în fazele finale, ci și prin marile calități pe care le etalau. Fotbaliștii, atleții și boxerii din Ghana, atleții, fotbaliștii și jucătorii de tenis de masă din Nigeria, atleții din Senegal, Kenya, Etiopia și Tunisia, fotbaliștii din Coasta de Fildeș s-au afirmat atît la prestigioasa confruntare continentală — Jocurile Africane, cît și la campionatele mondiale. Și dacă reprezentativa de fotbal a Ghanei a cucerit de două ori (în anii 1963 și 1965) „Cupa Africii" (în următoarele două ediții fiind finalistă), iar echipa de fotbal Stade d'Abidjan, din Coasta de Fildeș, a intrat în posesia celei de-a 3-a ediții a Cupei campionilor Africii, boxerii Amon Kotey (Ghana) și Fatai Ayula (Nigeria) au urcat pe podiumul primei ediții a campionatelor mondiale de box, de la Havana, fiind medaliați cu bronz. De altfel, la această competiție a celor puternici au participat 60 de boxeri din 8 țări africane, obținînd 5 medalii. Iar sprintera Alice Annum (Ghana), supranumită „regina atletismului african", și-a dovedit înalta clasă atît la cea de-a 2-a ediție a Jocurilor Africane (ea deține recordul continental la 200 m plat cu 23,0 s), cît și la Jocurile Olimpice de la München, unde a fost finalistă la 100 m plat.

Dar performanța răsare mai lesne atunci cînd solul este fertilizat. Iată de ce ideea — care capătă pe continentul african tot mai multă consistență — *„sportul pentru toți"*, îmbracă forme mereu diversificate. O inițiativă în acest sens este grăitoare: lansată de studenții universităților Legon (Ghana) și Ibadan (Nigeria) și materializată în 1965 prin Jocurile Africii de vest, competiția sportivă studențească a reunit ulterior — prin crearea Federației asociațiilor sportive studențești — pe reprezentanții Ghanei, Nigeriei, Coastei de Fildeș, Liberiei, Sierrei Leone, Senegalului, Voltei Superioare, Algeriei, Egiptului și Gabonului, în cadrul unor Jocuri studențești ale întregii Africi, ce se țin din patru în patru ani, la mijlocul ciclului olimpic.

Fotbalul se află în plin avînt pe continentul african. Jucătorii din Ghana se numără printre cîștigătorii competițiilor disputate în Africa.

O NOUĂ VICTORIE A JUCĂTOARELOR NOASTRE ÎN FRANȚA

PARIS, 20 (prin telex). În ultimul meci susținut în cadrul turneului întreprins în Franța, reprezentativa feminină de handbal a României a întrecut — sîmbătă seara, la Mantes — selecționata Franței cu 17—14. În primele două întîlniri (la Valence și Echirolles), handbalistele noastre le întrecuseră pe cele ale țării gazdă cu 15—8 și 14—8.

Următoarea competiție internațională la startul căreia se va afla și echipa feminină de handbal a României este tradiționalul turneu de la Neubrandenburg, programat la începutul lunii martie.

S-AU ÎNCHEIAT ÎNTRECERILE C. M. DE ZBOR CU SCHIURILE

OSLO, 20 (Agerpres). — Campionatele mondiale de „zbor cu schiurile" s-au încheiat pe trambulina mare de la Vikersund (Norvegia), cu victoria elvețianului Walter Steiner, care în trei zile de întreceri a totalizat 564,5 p. (sărituri de 151 m în ultima zi). Pe locurile următoare s-au situat Toni Innauer (Austria) — 547 p, Henry Glass (R.D. Germană) — 541,5 p, Aleksei Borovițin (U.R.S.S.) — 539,5 p, Harald Duschek (R.D. Germană) — 533,3 p. Cea mai lungă săritură a competiției (157 m) a realizat-o Frantișek Novak (Cehoslovacia).

În Turneul celor 5 națiuni, la rugby

FRANCEZII ÎNVINGĂTORI ȘI LA LONDRA : ANGLIA — FRANȚA 3-4 !

Așa cum se anticipa, partida de rugby dintre selecționatele **Angliei și Franței,** disputată sîmbătă pe marele stadion londonez Twickenham, a fost înverșunată, iar rezultatul final — incert pînă în ultimul minut de joc. Francezii au reușit în cele din urmă să învingă, la limită : 4—3 (0—0), fără însă, ca succesul lor să constituie o... surpriză. Într-adevăr, se punea problema ca înaintarea lor, recunoscută drept deosebit de puternică și dotată, să reziste, ba mai mult să se impună (așa cum a făcut-o, de altfel, și acum două săptămîni la Paris, cînd ea a îngenuncheat pachetul de înaintași galezi), pentru a crea liniei de treisferturi, abilă și incisivă, ocazii de marcare. Situația de pe stadionul Parc des Princes s-a repetat și acum la Londra, bineînțeles la proporții mai reduse, iar francezii au punctat prin centrul liniei de treisferturi, **François Sangalli,** care în minutul 49 de joc a realizat o frumoasă încercare. Gazdele au redus handicapul prin fundașul **Alastair Hignell,** care a transformat o lovitură de pedeapsă.

● În aceeași competiție, la Edinburgh, echipa **Scoției** a întrecut, conform așteptărilor, XV-le **Irlandei** cu scorul de 21—18 (7—9), la capătul unei partide de o deosebită spectaculozitate.

★

Se poate spune acum că Turneul celor 5 națiuni are în XV-le Franței un favorit cert, calendarul fiindu-i în continuare favorabil. Dar, iată programul ultimelor două etape : 5 **martie.** Franța — Scoția (la Paris), Țara Galilor — Anglia (la Cardiff) ; 19 **martie,** Irlanda — Franța (la Dublin) și Scoția — Țara Galilor (la Edinburgh).

Clasamentul la zi se prezintă astfel :

1. FRANȚA	2	2	0	0	20—12	4
2. Anglia	3	2	0	1	33—10	4
3. Țara Galilor	2	1	0	1	34—25	2
4. Scoția	2	1	0	1	27—44	2
5. Irlanda	3	0	0	3	27—50	0

● La Madrid, în campionatul european de rugby „Cupa FIRA", Spania a învins cu 21—3 (17—3) Marocul.

PE GHEAȚĂ ȘI PE ZĂPADĂ

KLAMMER DIN NOU LIDER

● Amînată din cauza condițiilor atmosferice nefavorabile, proba masculină de coborîre pentru trofeul „Arlberg—Kandahar" programată inițial în ziua de 6 februarie la St. Anton (Austria) s-a desfășurat pe pîrtia de la Laax (Elveția) și a fost cîștigată de austriacul **Franz Klammer.** Campionul olimpic a fost cronometrat cu timpul de 1:59,10, pe locurile următoare clasîndu-se vest-germanul Sepp Ferstl — 1:59,51 și elvețianul Bernhard Russi — 1:59,54.

În urma acestei victorii, **Franz Klammer a trecut din nou pe primul loc în clasamentul general al „Cupei Mondiale",** totalizînd în prezent 194 puncte. Îl urmează suedezul Ingemar Stenmark — 174 p, austriacul Klaus Heidegger — 151 p, elvețianul Bernhard Russi — 122 p și italienii Gustavo Thoeni — 108 p și Piero Gros — 101 p.

Franz Klammer (Austria) a trecut din nou în fruntea clasamentului „Cupei mondiale"

● Proba feminină de slalom uriaș din cadrul campionatelor Canadei, care se desfășoară la Mont Sainte-Anne (Quebec), s-a încheiat cu victoria campioanei olimpice Kathy Kreiner.

ARIPILE SOVIETELOR AU CIȘTIGAT C.C.E.

● „Cupa campionilor europeni" la hochei pe gheață, ediția 1976—1977, a fost cîștigată de echipa Aripile Sovietelor Moscova, care a surclasat în meciul retur cu scorul de 7—0 (2—0, 1—0, 4—0) formația cehoslovacă Dukla Jihlava. Au marcat Zimin (2), Rasko, Romașin, Șatalov, Lokotko și Kotov. În primul joc, Dukla cîștigase cu 3—2.

● Selecționata secundă de hochei pe gheață a U.R.S.S., aflată în turneu în Polonia, a învins reprezentativa țării gazdă cu 6—4 (2—1, 3—1, 1—2).

● Localitatea vest-germană Wiehl a găzduit întîlnirea internațională amicală de hochei pe gheață dintre selecționata R. F. Germania și reprezentativa Norvegiei. Partida s-a terminat la egalitate: 3—3 (1—0, 1—1, 1—2).

SPARTACHIADA DE IARNĂ A ARMATELOR PRIETENE

PRAGA (Agerpres). — Proba de slalom special din cadrul Spartachiadei de iarnă a armatelor prietene s-a desfășurat la Spindleruv Mlyn și a fost cîștigată de M. Sochor (Cehoslovacia), cronometrat în cele două manșe cu timpul total de 91,45. Concurenții români **Ion Cavasi** și **Dan Cristea** s-au clasat pe locurile 5 și respectiv 6, cu timpurile de 97,25 și 98,44. Proba de ștafetă 4×10 km a revenit formației U.R.S.S. în 2 h 06:39,0, urmată de echipa R. D. Germane 2 h 09:49,0.

C. M. DE SCHI-FOND (JUNIORI)

● În localitatea elvețiană Sainte Croix au început campionatele mondiale de schi-fond rezervate juniorilor. Proba de 15 km băieți a revenit schiorului bulgar Ivan Lebanov, urmat de sportivii sovietici Anatoli Ivanov și Leonid Oliușin. Finlandezul Eero Niskanen a ocupat locul 5. Cursa de 5 km fete a fost cîștigată de Brigite Schreiber (R. D. Germană), urmată de sovieticele Liubov Zikova și Nadejda Samakova. Proba de 10 km din cadrul combinatei nordice s-a încheiat cu victoria sportivului sovietic Fedor Kolcin, secundat de Uwe Dotzauer (R.D.G.).

C. M. DE SANIE LA IGLS

● La Igls, proba individuală feminină din cadrul campionatelor mondiale de sanie a revenit sportivei din R. D. Germană *Margit Schumann,* cu 2:52,058 (în 4 manșe), urmată de Vera Sasulia (U.R.S.S.) — 2:53,147 și Margit Graf (Austria) — 2:53,367. La masculin, titlul de campion a fost cucerit de *Hans Rinn* (R. D. Germană), cu timpul de 3:29,301 (în 4 manșe).

AGENDA SĂPTĂMÎNII

21—22	VOLEI	Continuă turneele finale ale „Cupei cupelor" (m. și f), în Belgia
21—27	TENIS	Turnee la Palm Springs-California (MP) și la Detroit (VS).
22	FOTBAL	Meciuri amicale : R.F. Germania (B) — Irlanda, la Saarbücken
23		Franța — R.F. Germania, la Paris
	BASCHET	Sferturi de finală în „Cupa cupelor" (m) și „Cupa Ronchetti" (f)
	ATLETISM	Concurs internațional de sală, la Milano
23—24	SCHI	În „Cupa Europei", slalom și slalom uriaș (m), la Szczyrk (Polonia)
	ATLETISM	Concurs internațional de sală, la Budapesta
23—26	SANIE	Marele Premiu al Elveției, la St. Moritz
23—27	BIATLON	C.M. la Lillehamer (Norvegia)
23—27	SCRIMĂ	Concurs internațional de spadă, la Tallin
24	BASCHET	Sferturi de finală în C.C.E. (f)
	FOTBAL	În preliminariile C.M. : Columbia — Paraguay
24—27	SCHI	Concursuri — probe nordice — la Lahti (Finlanda) și Sapporo (Japonia)
	ATLETISM	Campionatele S.U.A. pe teren acoperit
25—27	TENIS DE MASĂ	Turneul internațional „Top 12", la Sarajevo
	NATAȚIE	Campionatele de înot ale Australiei, la Hobart (Tasmania)
25—6.III	HANDBAL	C.M. (grupa B) în Austria
26	HALTERE	Polonia — România (juniori), la Gdansk
26—27	SCRIMĂ	Campionatele internaționale de floretă (f) la Göppingen (R.F.G.)
	PATINAJ VITEZĂ	C.M. (m, f) — probe de sprint — la Alkmaar (Olanda)
	SCHI	Concursuri pentru „Cupa Europei" la Jasna (Cehoslovacia) și la Celje (Iugoslavia)
	ATLETISM	Concursuri „indoor", la San Sebastian și Viena
	FOTBAL	În preliminariile C.M. : Bolivia — Venezuela ; Ecuador — Chile
	NATAȚIE	Dublă întîlnire de polo : Ungaria — U.R.S.S., la Budapesta

La Dortmund, englezoaica Mary Stewart *(nr. 036) stabilește noul record mondial indoor la 1500 m, urmată de coechipiera ei* Cherry Hanson *(035) și vest-germana* Brigitte Kraus *(087).* Telefoto : A. P. AGERPRES

ACTIVITATEA ATLETICĂ INDOOR

● Cu performanța de 22,50 m, atleta cehoslovacă Helena Fibingerova a stabilit un nou record mondial de sală la aruncarea greutății, în concursul de la Jablonec. Fibingerova deține și recordul lumii în aer liber, cu o aruncare de 21,99 m.

● Atleta britanică Mary Steward a stabilit în concursul de la Dortmund un nou record mondial pe teren acoperit la 1500 m, cu timpul de 4:08,1. Vechiul record era de 4:09,9 și aparținea americancei Francie Larrieu.

● Cu prilejul unui concurs desfășurat la San Diego (California), atleta americană Rosalyn Bryant a realizat cea mai bună performanță mondială pe teren acoperit în proba de 500 yarzi plat, cu timpul de 1:03,3. În vîrstă de 21 de ani, Rosalyn Bryant a mai stabilit în acest sezon alte două recorduri mondiale de sală, în probele de 440 yarzi și 500 m. Tot aici, recordmanul kenyan Wilson Waigwa a cîștigat proba de o milă cu timpul de 3:55.7 — a treia performanță mondială din toate timpurile, fiind urmat de americanul Steve Scott — 3:56,5 și irlandezul Eammon Coghlan — 3:57,9. Alte rezultate : 1000 yarzi — Mike Boit (Kenya) 2:05.5; săritura cu prăjina — Mike Tully 5.33 m ; săritura în înălțime — Dwight Stones 2,21 m.

● În prima zi a campionatelor sovietice de sală, ce se desfășoară la Minsk, s-au înregistrat următoarele rezultate : înălțime femei — Tatiana Boiko 1,89 m ; săritura cu prăjina — Vladimir Trofimenko 5,50 m. A doua zi, Aleksandr Grigoriev a stabilit cea mai bună performanță europeană pe teren acoperit în proba de săritură în înălțime, cu rezultatul de 2,28 m.

TELEX • TELEX

ATLETISM ● Cunoscutul atlet american Harold Connoly, acum în vîrstă de 45 ani, a anunțat că-și va face reintrarea în activitatea competițională cu prilejul campionatelor de sală ale S.U.A., programate în ziua de 25 februarie

AUTO ● Ultima probă a competiției dotată cu „Trofeul campionilor" s-a desfășurat la Daytona Beach și a fost cîștigată de americanul Cale Yarborough, care a obținut o medie orară de 226,750 km. În clasamentul general conduce americanul A. J. Foyt ● Cursa de 300 de mile de la Daytona Beach, rezervată mașinilor de serie, a revenit lui Donnie Allison (Chevrolet), cu o medie orară de 249 km.

CICLISM ● A 3-a etapă a Turului Cubei, disputată pe ruta Santiago de Cuba — Olgin (153 km), a revenit sovieticului A. Pikkus, în 3 h 53:15. În clasamentul general conduce C. Correa (Venezuela), urmat de cubanezul Cardet, la 42 sec. ● Campionul mondial de ciclocros Albert Zweifel (Elveția) a cîștigat concursul de la Charleville-Mezières, realizînd pe distanța de 24 km timpul de 1 h 15:12. ● Turul Andaluziei s-a încheiat cu succesul rutierului Dietrich Turau (R.F.G.), care a cîștigat și penultima etapă, contracronometru, întrecînd pe norvegianul Knudsen. ● Cursa de 6 zile desfășurată pe velodromul acoperit din Milano s-a încheiat cu victoria cuplului Felice Gimondi (Italia) — Van Linden (Belgia), care a totalizat 563 p.

SCRIMĂ ● Competiția feminină de floretă „Cupa Beaumont", desfășurată la Londra, a fost cîștigată de scrimera olandeză Tonneke Wolthuis, care a totalizat 4 v, urmată de Jacquelin Appert (Franța), cu 3 v.

TENIS ● Americanii Jimmy Connors și Dick Stockton vor fi opuși în finala turneului de la Toronto, după ce au eliminat în semifinale, primul — pe Dibbs, cu 4—6, 7—6, 6—1, iar cel de-al doilea — pe Okker, cu 6—4, 6—2. În ultimele partide din sferturile de finală, Okker îl învinsese cu 7—5, 1—6, 6—3 pe australianul Tony Roche, iar Dick Stockton dispusese cu 6—3, 6—3 de Ross Case ● Proba de simplu femei din cadrul turneului de la Moscova a fost cîștigată de Olga Morozova, care a întrecut-o în finală cu 3—6, 6—2, 7—5 pe Natașa Cimîreva. La masculin, pe primul loc s-a clasat Thomas Emmerich (R.D.G.), învingător cu 6—4, 7—6, 7—6 în finala susținută cu Pavel Slojil (Cehoslovacia) ● În semifinalele turneului feminin de la Los Angeles, Chris Evert a învins-o cu 4—6, 6—3, 6—4 pe Rosemarie Casals, iar Martina Navratilova a eliminat-o cu 5—7, 6—4, 6—4 pe Margaret Court ● În sferturile de finală ale turneului de tenis de la San José (California), Billy Martin a cîștigat cu 6—4, 6—2 în fața lui Tim Gullickson, în timp ce Roy Emerson l-a învins surprinzător cu 7—6, 6—4 pe Roscoe Tanner ● În finalele competiției internaționale pentru echipe de tineret, care se desfășoară la Torquai (Anglia): masculin : S.U.A. — Italia 2—0 ; feminin : Anglia — S.U.A. 2—0.

Fotbal meridiane

ITALIA : TORINO S-A DETAȘAT

Etapa a 17-a a adus o nouă victorie a liderei Torino, care rămîne neînvinsă, performanță remarcabilă în campionatul Italiei. Cîștigînd cu 1—0 meciul cu Bologna, Torino are acum un punct avans față de Juventus, care nu a reușit decît un rezultat egal cu Genova (2—2). Scorul etapei s-a înregistrat la Cesena, unde formația locală a dispus cu 4—0 de Roma, diferență puțin obișnuită în întrecerea echipelor din prima ligă. Performera etapei a fost însă Inter, singura care a obținut o victorie în deplasare : 3—1, la Catanzaro. Și Milan a realizat un scor categoric : 3—0 cu Sampdoria. Celelalte rezultate : Foggia — Perugia 2—1, Lazio — Fiorentina 4—1 ; Verona — Napoli 1—0.

1. Torino	17	12	5	0	30— 9	29
2. Juventus	17	13	2	2	28—12	28
3. Inter	17	8	6	3	24—14	22

R. D. GERMANĂ : PRIMA ETAPĂ A RETURULUI

Campionatul a fost reluat sîmbătă, cea mai mare surpriză fiind realizată de Chemie Halle, clasată în a doua jumătate a clasamentului, care a dispus pe teren propriu de lidera campionatului, Dynamo Dresda, cu 3—1! Astfel Dynamo pierde primul loc în clasament, cedîndu-l formației F. C. Carl Zeiss Jena, învingătoare cu 2—0 în partida susținută acasă cu Vorwärts Frankfurt pe Oder. De notat, numeroasele victorii obținute de echipele care au jucat în deplasare. Alte rezultate : Stahl Riesa — Lokomotive Leipzig 0—1 ; Dinamo Berlin — Union Berlin 0—1; F. C. Karl Marx Stadt — Sachsenring Zwickau 0—1 ; Wismut Aue — Hansa Rostock 0—0, F. C. Magdeburg — Rot Weiss Erfurt 0—1 !

1. Carl Zeiss Jena	14	8	3	3	30—16	19
2. Dynamo Dresda	14	7	3	4	34—19	17
3. Dynamo Berlin	14	8	1	5	23—17	17
4. Rot-Weiss Erfurt	14	6	5	3	16—14	17

ANGLIA : IPSWICH ÎNVINSĂ !

În timpul săptămînii și în etapa de sîmbătă s-au desfășurat alte meciuri, soldate uneori cu surprize. Performera este F. C. Liverpool, în revenire de formă ; după ce a terminat la egalitate (0—0) cu Manchester United în deplasare, a cîștigat la Derby County (3—1), revenind în fruntea clasamentului, deoarece Ipswich a pierdut cu 1—0 la Leicester. Iată cîteva rezultate : Newcastle — Manchester City 2—2 ; Stoke — Coventry 2—0 ; Arsenal — West Ham United 2—3 ; Leeds — Tottenham 2—1 ; Everton — Stoke 1—0 ; Bristol — Manchester City 1—0 ; Sunderland — Middlesborough 4—0!

1. Liverpool	28	16	6	6	48-26	38
2. Ipswich	25	15	6	4	47-21	36
3. M. City	26	12	11	3	38-19	35

R. F. GERMANIA : SURPRIZE ÎN CUPĂ

Sferturile de finală ale Cupei R.F. Germania au fost marcate de surprize : Bayern München a fost învinsă cu 4—2 (după prelungiri) de către Hertha B.S.C., în timp ce Bayer Ürdingen a eliminat cu 6—3 (după prelungiri) pe Eintracht Frankfurt pe Main, o altă favorită a cupei. Rot-Weiss Essen a întrecut cu 2—1 pe S.P.V. Bayreuth, iar F.C. Köln a învins cu 4—2 pe F.C. Nürnberg. În semifinale vor juca : F.C. Köln — Rot-Weiss Essen ; Bayer Ürdingen — Hertha B.S.C.

MECIURI AMICALE, TURNEE

● Almeria (Spania) — Borussia Mönchengladbach 1—1 (0—1) ● T.S.K.A. Sofia — T.S.K.A. Moscova 0—0 ● Levski Spartak Sofia — Dinamo Moscova 0—1 ● A.S. Roma — Sel. de tineret a Finlandei 1—0 (1—0) ; a marcat Prati (min. 39) ● Bolivia — Lanus (Argentina) 3—0 (2—0) ● Raba ETO Győr — Eisenstadt (Austria) 3—1 (0—1) ● Turneul de la Split a fost cîștigat de echipa locală Hajduk, urmată de Dinamo Zagreb și Ajax Amsterdam ; în ultimul meci : Hajduk — Ajax 1—0 (1—0) ; a înscris Georgevici (min. 35).

Redacția și administrația : București, str. V. Conta 16, tel. centrală 11.10.05 ; secția coresp. 11.51.09 ; interurban 437 ; telex : 10 350 romsp r. Tiparul ; I. P. „Informația" 10 363. Pentru străinătate, abonamente prin ILEXIM, Departamentul export-import presă, P.O. Box 136—137, telex 11226, București str. 13 Decembrie nr. 3.

R. 1. 2. 3. 4.

PROLETARI DIN TOATE ȚĂRILE, UNIȚI-VĂ!

Sportul

ZIAR AL CONSILIULUI NAȚIONAL PENTRU EDUCAȚIE FIZICĂ ȘI SPORT

ANUL XXXIII — Nr. 8483 | 4 PAGINI — 30 BANI | MARȚI 22 FEBRUARIE 1977

ACTIVITATE BOGATĂ ÎN CONȚINUT ȘI FORME PRIN COLABORAREA TUTUROR FACTORILOR

raidul nostru în unități de învățământ din Iași, Cimpulung Muscel, Vidra-Vrancea și Timișoara

Pentru formarea unor generații sănătoase și viguroase apare ca o necesitate stringentă cuprinderea întregului tineret studios în practicarea exercițiilor fizice. Școlii îi revine rolul principal pentru înfăptuirea acestui deziderat. Stă în puterea cadrelor didactice de specialitate și a celorlalți factori educaționali din perimetrul școlii — în primul rînd a organizațiilor U.T.C., care coordonează activitatea sportivă a elevilor — de a contribui tot mai activ la formarea deprinderilor de mișcare a acestora, de a-i îndruma, de a-i călăuzi către practicarea unei ramuri de sport, peste ceea ce se realizează, în mod obișnuit, la orele de educație fizică. Se îndeplinește, oare, în mod ferm această cerință? Ce modalități sînt folosite? Cu ce rezultate? Cum se realizează colaborarea dintre profesorii de sport și organizațiile U.T.C.

Ancheta noastră încearcă să răspundă la aceste întrebări...

ZILNIC, PESTE 500 DE ELEVI PREZENȚI PE TERENURILE DE SPORT

Este ceea ce ține să sublinieze de la început **prof. Ștefan Humă**, responsabilul catedrei de educație fizică a **Școlii generale nr. 7 din municipiul Iași**, unitate de învățămînt nouă (2 ani de la înființare), situată într-un cartier („Alexandru cel Bun") — apărut și el de curînd pe harta așezării de pe Bahlui. Bază materială excelentă pentru sport (sectoare de atletism, pistă aplicativă, terenuri pentru jocuri, toate asfaltate). Un calendar competițional intern, extrem de dens, rodul colaborării catedrei de resort cu organizațiile U.T.C. ale claselor este respectat cu strictețe. În realizarea lui își aduc contribuția nu numai cadrele didactice (adesea și cele de alte specialități), ci și elevii din ultimii ani, în calitate de concurenți sau de... oficiali (organizatori, arbitri etc). Altfel, desigur, ar fi foarte dificil de cuprins în activitatea sportivă un număr de aproape 2 000 de elevi, dintre care peste 500 sînt zilnic prezenți la întrecerile pe clase și interclase, la acțiuni de selecție pentru școlile sportive (rugbyștii sînt dirijați către „Unirea"), C.S.M. (jucătorii de tenis de masă), Politehnica (fotbaliștii) ș.a.

PORNIND DE LA AUTODOTARE

La Liceul pedagogic din Cimpulung Muscel, o inițiativă cu fond practic. Ne-o prezintă, **prof. Tudorel Bădescu**, șeful catedrei de educație fizică: **„Clasele, anii de studii organizează**

SPORT ȘCOLAR

cu regularitate serbări cultural-sportive care se bucură de larga audiență a publicului muscelean, părinți și cunoscuți ai elevilor. Din fondurile realizate elevii își completează echipamentul și materialul sportiv, se autodotează".

Printr-o astfel de modalitate, realizată cu sprijinul organizațiilor U.T.C., toate clasele se prezintă satisfăcător la capitolul „înzestrare pentru sport". S-a lansat totodată, indirect, o întrecere între clase pentru **cea mai reușită acțiune cultural-sportivă**, care completează un bogat program competițional ce cuprinde campionate pe clase la volei, baschet, minifotbal, concursuri atletice, de șah și tenis.

Că marea majoritate a celor de la „pedagogic" sînt prezenți într-o activitate sportivă de masă organizată (tonul dîndu-l de fiecare dată uteciștii, cum remarcă însăși conducerea liceului) ne este demonstrat și de un alt fapt: fiecare dintre absolvenți primește, pe lîngă diploma de rigoare, și brevete de arbitri la diferite ramuri de sport. Or, ca să le obțină, ei trebuie să practice efectiv sportul, o disciplină sau chiar mai multe. Noțiunea de arbitru are, însă, un caracter mai larg. Ea presupune și cunoștințe în domeniul organizării activității sportive de masă, al amenajărilor de baze sportive simple, absolut necesare mîine în activitatea învățătorilor, a educatoarelor.

IARNA CA ȘI VARA ÎN COMUNA VIDRA-VRANCEA

Elevii **Liceului real-umanist din comuna Vidra** (județul Vrancea) au găsit în sport un prieten nedespărțit. Iarna, ca de obicei, pe primul plan se situează concursurile de schi (fond cu deosebire) și săniuțe. Anul acesta, de pildă, niciunul din cei aproape 300 de elevi din Vidra n-au rămas în afara întrecerilor inițiate de catedra de specialitate (prin **prof. Ion Soare**) și comitetul U.T.C. pe liceu (președinte, un elev — **Gheorghe Halici** din clasa a XII-a A). Au continuat, în paralel, concursurile de cros (pe clase), campionatele de volei (sport predilect, formațiile liceului fiind fruntașe pe județ), fotbal (11 echipe), șah și tenis de masă. Iar din cînd în cînd — dar oricum prea puțin, dat fiind frumusețea zonei geografice în care se află școala — au luat parte la excursii tematice la **Măgura** și chiar mai departe, la **Soveja**, acolo unde se desfășoară în mod obișnuit și etapele județene ale unor competiții de masă la schi și săniuțe.

Rămîne însă nerezolvată problema scutirilor medicale. **„Nu este vorba de un număr prea mare de scutiți de la orele de săniuțe — ține să sublinieze prof. Soare — ci mai mult de respectarea unui principiu. Medicul sportiv al județului acordă scutiri, în mod formal (n.n. fără a constata, obiectiv, realitatea), motivînd că respectă recomandările specialiștilor. Și dacă specialiștii nu sînt întotdeauna, nici ei, în deplină cunoștință de cauză?**

„CINE MERGE CU NOI ÎN SEMENIC?"

Invitația făcută elevilor Liceului industrial „Electromotor" din municipiul Timișoara de către organizațiile U.T.C. n-a rămas fără ecou. Zeci de tineri

Tiberiu STAMA

(Continuare în pag. a 3-a)

O frumoasă inițiativă a Școlii generale nr. 152 din sectorul 7 al Capitalei: organizarea de alergări de cros cu participarea elevilor din toate clasele. Vremea frumoasă, primăvăratecă, acum, în februarie, a contribuit la reușită, așa cum se poate vedea și din secvența alăturată...

Foto: Sigmund BAKCSY

CERINȚE ACTUALE ÎN SPORTUL DE MASĂ

Este mai mult decît evidentă constatarea că, **prin aplicarea prevederilor Programului de dezvoltare a mișcării sportive, aprobat de Comitetul Politic Executiv al C.C. al P.C.R.**, încă din primele zile ale anului activitatea sportivă de masă cunoaște, în toate județele țării, noi ritmuri de desfășurare, cîștigînd în continuitate și, implicit, în eficiență. De altfel, în fiecare din numerele apărute în această perioadă, ziarul nostru a publicat numeroase relatări de la asemenea manifestări sportive care, adesea, în pofida unor condiții meteorologice nefavorabile, au angrenat zeci și sute de mii de tineri și alte categorii de oameni ai muncii.

Pot fi desprinse și alte cîteva concluzii îmbucurătoare: organele sportive, toți ceilalți factori cu atribuții **manifestă preocupări sporite pentru a asigura acestor întreceri o tot mai mare diversitate, un caracter atractiv și larg accesibil; s-a trecut în mod practic la intensificarea activității în unitățile de bază din școli, întreprinderi și instituții, sate și comune; pot fi consemnate începuturi promițătoare în legarea mai strînsă a activității sportive cu producția, precum și cu viața culturală a satelor.**

Au fost organizate, în acest răstimp, nenumărate întreceri sportive de masă și analiza dezbaterilor din cadrul recentelor plenare ale C.J.E.F.S. reliefează faptul îmbucurător că în această amplă acțiune și-au adus o contribuție crescută atît organele sportive cît și ceilalți factori cu atribuții. Așa se explică, desigur, frumoasele rezultate cu care s-au încheiat, printre altele, întrecerile de masă ale unor competiții centrale cu finale pe țară, rezervate pionierilor, școlarilor, tinerilor de la sate și militarilor. O entuziastă participare s-a înregistrat la toate competițiile omagiale — **„Cupa Unirii", „Cupa 16 Februarie", „Cupa Independenței"** ș.a. — organizate în toate județele țării.

Sînt însă, cunoscute cerințele deosebite exprimate în Programul de dezvoltare a mișcării sportive **cu privire la îmbunătățirea substanțială a activității sportive de masă** și tocmai de aceea realizările amintite nu trebuie să ducă la automulțumire. Ritmurile de desfășurare a sportului de masă, acum în perioada de iarnă, trebuie menținute, și să crească pe măsură ce vremea se va dovedi și mai favorabilă practicării sporturilor de sezon. Să nu uităm, mai ales, faptul că nici pînă acum nu se poate vorbi numai cu aprecieri pozitive despre activitatea sportivă de masă. Era de așteptat, de exemplu, ca în această perioadă să crească numărul acțiunilor turistice, să se organizeze mai multe competiții pentru femei, să se facă mai mult pentru consolidarea complexului **„Sport și sănătate"** etc. Surprinde, de asemenea, faptul că, **deși în foarte multe zone ale țării, timpul s-a menținut favorabil practicării sportului în aer liber, dominante au fost întrecerile de sală**, îndeosebi cele de șah și tenis de masă. Ultimul program al activităților sportive de masă, reunind acțiunile tuturor sectoarelor din Capitală, a cuprins zeci de manifestări, dar dintre acestea, cu excepția a două-trei meciuri de fotbal, doar două întreceri în aer liber, la cros!

Fără îndoială, sînt și alte direcții în care va trebui să se acționeze, în continuare, cu mai multă fermitate. Cu atît mai mult cu cît, după finalele unor importante competiții de masă, desfășurate la sfîrșitul săptămînii trecute, în diferite centre ale țării, **principala preocupare a tuturor factorilor cu atribuții va trebui acum să se îndrepte spre pregătirea apropiatelor întreceri din cadrul primei ediții** — de masă — a **„DACIADEI"**. Timpul rămas pînă la startul acestei ample competiții sportive naționale — 20 martie — trebuie intens folosit în vederea unei dezvoltări generale a activității sportive de masă din toate asociațiile, astfel încît „Daciada" să însemne a adevărată primăvară a mișcării noastre sportive.

MIERCURI ÎNCEP CAMPIONATELE NAȚIONALE DE SCHI ALPIN PENTRU SENIORI

În această săptămînă, activitatea competițională internă de schi este marcată de desfășurarea a trei mari competiții. Din cauza vremii nefavorabile (absența zăpezii, căldura anormală pentru luna februarie), locurile tradiționale de desfășurare a întrecerilor au trebuit să fie schimbate.

CAMPIONATELE NAȚIONALE DE SCHI ALPIN ALE SENIORILOR vor fi găzduite anul acesta de pîrtiile de lîngă Sinaia. Probele, feminine și masculine, sînt programate pentru zilele de miercuri, joi și vineri, cînd se vor desfășura curse de slalom, slalom uriaș și coborîre.

CAMPIONATUL NAȚIONAL DE SCHI FOND PENTRU JUNIORI (fete și băieți) va avea loc în împrejurimile Fundatei, localitate care a trecut „botezul focului", chiar anul acesta, în organizarea unor mari întreceri. Datele de desfășurare: 24—25 februarie. Vor fi prezente toate cluburile, asociațiile sportive și școlile sportive în care se practică această disciplină a sporturilor de iarnă.

În eventualitatea în care pîrtia de bob din Sinaia va oferi condiții bune de desfășurare, la sfîrșitul săptămînii va avea loc **CAMPIONATUL NAȚIONAL DE BOB PENTRU JUNIORI ȘI SENIORI.**

★

În perioada 23—27 februarie, în localitatea **Lillehamer** (Norvegia) se vor desfășura Campionatele mondiale de biatlon pentru seniori și juniori. În vederea participării la C.M. sportivul **Gheorghe Cîrniță** a plecat ieri dimineață spre Norvegia. El va participa la proba de 20 de kilometri.

Prima gală de selecție a lotului de box

TINERII BAT LA PORȚILE CONSACRĂRII

● Astă-seară, o nouă reuniune de atracție

Iubitorii boxului din Capitală au venit cu multă plăcere, aseară, la reîntîlnirea cu pugiliștii fruntași. Prima gală importantă a sezonului, organizată în sala Floreasca, avea menirea să dea posibilitate selecționerilor să efectueze o timpurie trecere în revistă a membrilor lotului foarte larg constituit. Au fost prezenți pe programul de luni mai ales nou-veniții în rîndurile selecționaților, dar și cîțiva dintre corifei. A pasionat îndeosebi parada categoriei muscă, unde succesiunea lui Gruiescu e deschisă. Firește că cel mai îndreptățit candidat la șefia categoriei este campionul țării **Ibrahim Faredin**, pe care l-am regăsit aseară oarecum schimbat. El nu pare încă a fi pus la punct cu pregătirea, dar de pe acum se poate aprecia că a cîștigat în spirit ofensiv, a înmulțit loviturile pe parcursul fiecărei reprize, dar a pierdut se pare, în explozia execuțiilor. Craioveanul **Paul Dragu** reintră în atenția publică mai maturizat, mai puternic, capabil să-i facă față campionului. Am văzut aseară doi foști maeștri (exagerați) ai eschivei, ameliorați pe planul preocupării pentru adevărata tactică pugilistică. Cealaltă pereche de „muște" ne-a permis să-l revedem pe unul dintre eficacii boxeri români în turneele internaționale ale anului trecut, **Dumitru Burdihoi**, care ne-a decepționat însă prin confuzia în intențiile din ring, iar în ultimele două reprize chiar prin incapacitatea de a face față atacurilor obișnuit persistente și răbdătoare ale brăileanului **Robu Niță**. Mult ne-a plăcut și meciul „cocoșilor" **Teodor Dinu — Nicolae Stoenescu**, ultimul arătîndu-se un element de nădejde, în măsura în care va spori frecvența loviturilor, pentru a putea profita deplin de alonja avantajoasă. S-au mai remarcat tinerii **Gheorghe Simion** și **Gheorghe Bacriș**, care bat și ei la porțile consacrării.

REZULTATE TEHNICE. Cat. **semimuscă**: N. Șeitan (Dinamo) b.p. N. Șchiopu (B.C. Brăila); **muscă**: F. Ibrahim (Farul) b.p. P. Dragu (Electroputere Cv.) și N. Robu (B.C. Brăila) b.p. D. Burdihoi (Metalul); **cocoș**: N. Neagu (Oțelul Tgv) — M. Donciu (A.S.A. Cluj Npc) nul, T. Dinu (Dinamo) b.p. N. Stoenescu (A.S.A. Cluj Npc) și D. Cipere (Metalul Drob. T. S.) b.p. M. Ivanciu (B. C. Brăila); **pană**: T. Tudor (Farul) b.p. C. Buzduceanu (Steaua); **semiușoară**: Gh. Simion (Dinamo) b.p. Gh. Bacriș (C.F.R. Cv); **mijlocie mică**: D. Cimpoiașu (Dinamo) b.p. D. Petropavlovski (Rapid); **mijlocie**: V. Silaghi (Dinamo) b.p. A. Crișan (Tehnofrig Cluj Npc); **grea**: N. Grigore (Farul) b.p. P. Ungureanu (Steaua).

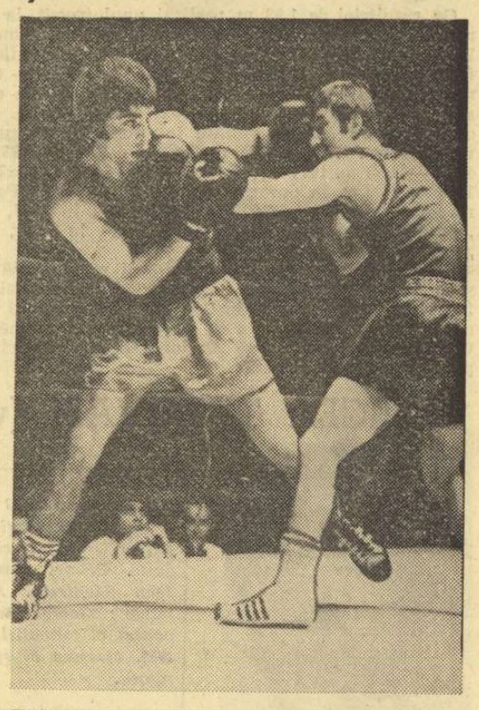

Niță Robu *(dreapta) profită de pasivitatea lui* Dumitru Burdihoi *pentru a plasa o nouă stîngă*

Foto: Vasile BAGEAC

Gala secundă va avea loc astăzi, de la ora 18, tot în sala Floreasca. Pe programul reuniunii figurează și meciurile: **Simion Cuțov — Ion Budușan, Faredin Ibrahim — Niță Robu, Paul Dragu — Dumitru Burdihoi, Florian Livadaru — Ilie Dragomir, Vasile Didea — Costache Ciochină** etc.

Victor BĂNCIULESCU

GINA PANAIT — 6,57 M LA LUNGIME, DOBOARĂ RECORDUL DE SALĂ AL VIORICĂI VISCOPOLEANU!

În cadrul campionatelor internaționale de atletism pe teren acoperit ale U.R.S.S, desfășurate la Minsk, **Gina Panait a stabilit un nou record al României la săritura în lungime cu o performanță excelentă, 6,57 m.** Rezultatul Ginei Panait întrece cu 1 centimetru cel mai vechi record de sală al țării, care aparține Vioricăi Viscopoleanu din 1970 (Viena, 14 martie), și reprezintă, totodată, a patra performanță românească din toate timpurile (în sală sau în aer liber) după: 6,82 m Viorica Viscopoleanu, 6,60 m Doina Spînu-Anton, 6,58 m Valeria Ștefănescu.

La o săptămînă după campionatele naționale cînd la prima participare ca senioară ea a cucerit titlul de campioană cu 6,54 m, Gina Panait stabilește, primul său record național. În ierarhia europeană a sezonului atleta brăileancă este clasată a treia, după **Tatiana Scaciko** (U.R.S.S.), recordmana europeană pe teren acoperit — învingătoare la Minsk cu 6,60 m — și **Ildiko Erdelyne** (Ungaria) 6,60 m. O poziție promițătoare prin prisma campionatelor europene din martie.

Recordul Ginei este al patrulea stabilit de atleții noștri în ultimele două zile: **Cornelia Popa 1,89 m la înălțime (egalat), Toma Petrescu și Veronica Buia 6,71 s și respectiv 7,41 s la 60 m!**

Un start bun, pe care-l dorim confirmat, sîmbătă și duminică, la „Cupa de Cristal".

După meciurile de hochei cu R. D. G.

O MUNCĂ DE PREGĂTIRE MAI INTENSĂ ÎNAINTEA PARTICIPĂRII LA GRUPA A!

Selecționata de hochei a țării noastre s-a aflat la sfîrșitul săptămînii trecute în fața a două meciuri-test, cu un grad de dificultate sporit, ceea ce a permis materializarea unor concluzii reale, de mare folos în conturarea programului viitor, în realizarea unei pregătiri mai bune și mai eficiente. Aceasta pentru că adversarul întîlnit, **reprezentativa R. D. Germane este evident mai bună ca selecționata țării noastre**, care n-a obținut, pînă acum, decît trei rezultate de egalitate în meciurile directe. În plus, jucătorii din R. D. Germană **se află într-un stadiu de pregătire mai avansat, deoarece jocurile grupei B a C.M., la care iau parte, încep la 10 martie, în timp ce grupa A a C.M., unde va fi prezentă echipa noastră, debutează în 21 aprilie.** Este, deci, **un decalaj de mai bine de o lună, care explică de ce oaspeții noștri s-au aflat cu un bagaj general de pregătire mai complet.**

Sînt două lucruri (diferența de valoare și de pregătire) care explică însă — PARȚIAL — rezultatele, nesatisfăcătoare pentru noi, cu care s-au încheiat cele două jocuri cu echipa R. D. Germane, înfringeri cu 2—6 și 2—3. Am subliniat cuvîntul parțial, deoarece acceptînd aceste motive obiective, nu putem să trecem cu vederea și alte cauze, și care țin de slăbiciunile de joc ale hocheiștilor noștri, de felul în care ei înțeleg să se comporte pe gheață.

În primul rînd este vorba de felul **în care se realizează protejarea porții și, mai cu seamă, marcajul adversarilor în zona de apărare.** În cele două partide au fost frecvente momentele în care jucătorii din R. D. Germană s-au aflat liberi, deloc jenați, pe punctul de a înscrie, în fața porții lui **Netedu** sau **Gh. Huțanu.** În acest timp fundașii erau plasați greșit, iar majoritatea atacanților se repliau greoi, tardiv, și deci fără eficiență. Am notat lipsa de combativitate în apărare a atacanților **Pisaru, Vișan, Nistor, Olenici** (este drept, ultimul a fost în meciul de sîmbătă și ușor gripat), precum și lipsa de promptitudine în intervenții a fundașilor **Antal, Justinian** sau **Moroșan** (cît a jucat pe acest post).

În atac, **preocuparea pentru realizarea unor combinații rapide și eficiente a fost neobișnuit de redusă.** Este drept că omogenitatea primei linii de atac a avut de suferit prin accidentarea lui Costea, iar ulterior, pe parcursul desfășurării celor două meciuri, alți doi atacanți, de fapt centrii celorlalte două linii **(Olenici** și **Vasile Huțanu)** au devenit indisponibili. Aceste situații nu pot explica însă îngrijorătoarea frecvență a acțiunilor individuale, „armă" ofensivă care nu apare prima oară într-o evoluție a lotului reprezentativ, în timp ce, azi, în hocheiul modern, ea nu mai e folosită. Dealtfel, sîmbătă, din două asemenea neinspirate acțiuni ale lui **Tureanu** și **Pană**, oaspeții au recuperat rapid pucul și au declanșat contraatacuri decisive, soldate cu două goluri.

Sînt doar cîteva observații generale. **Într-o discuție cu antrenorul Șt. Ionescu, înaintea plecării la turneul de la Budapesta, acesta ne-a spus că întregul lot este conștient de carențele manifestate și că în ultima perioadă de pregătire, de fapt perioada decisivă, care va începe în primele zile ale lunii martie, va munci cu mai multă dîrzenie, pentru ca în aprilie, la C. M. grupa A, echipa noastră să-și realizeze obiectivul propus, acela de a se menține, în continuare, în eșalonul superior al hocheiului mondial.**

Călin ANTONESCU
Valeriu CHIOSE

Ancheta „SPORTUL" în rîndurile antrenorilor formațiilor fruntașe ale handbalului masculin

NIVELUL DIVIZIEI A ESTE NESATISFĂCĂTOR

● CAUZELE REALE, EVIDENȚIATE DE TEHNICIENI ● PREA PUȚINI JUCĂTORI VALOROȘI ● SE CER REZULTATE; DAR NIVELUL JOCULUI NU INTERESEAZĂ?

Handbalul ne-a obișnuit, în ultimele două decenii, cu performanțe înalte. N-a existat întrecere oficială sau competiție de tradiție în care reprezentativele noastre să nu fi urcat pe podium. **Succesele handbaliștilor și handbalistelor au creat nu numai satisfacții deosebite, ci și exigențe sporite, obligații majore.** Iată de ce unele insuccese din ultima vreme au dat naștere la semne de întrebare. **Nu cumva tehnicienii, altădată novatori, s-au lăsat cuprinși de o nestimulativă stare de euforie, s-au plafonat? Există același entuziasm de odinioară în depistarea și pregătirea elementelor tinere? Succesele n-au dus cumva la blazarea jucătorilor din echipele reprezentative?**

Cum oglinda fiecărei discipline este campionatul, **am inițiat o anchetă în rîndul celor 12 antrenori ai divizionarelor masculine A,** cu intenția de a le afla opinia despre **„momentul actual al handbalului"**, despre cauzele stagnării (sau regresului), despre posibilitățile de depășire a impasului.

Le-am adresat tehnicienilor următoarele patru întrebări:

1. CARE ESTE, DUPĂ OPINIA DV., NIVELUL ACTUAL AL DIVIZIEI A?

2. CE AR TREBUI ÎNTREPRINS PENTRU A SE ASIGURA PROGRESUL VALORIC AL HANDBALULUI ROMÂNESC?

3. CE JUCĂTORI TINERI AȚI PROMOVAT ÎN ULTIMII DOI ANI ȘI DE UNDE PROVENEAU?

4. DACĂ VI S-AR ÎNCREDINȚA FUNCȚIA DE SELECȚIONER UNIC, PE CINE AȚI INCLUDE ÎN LOTUL DE 16 JUCĂTORI AL ECHIPEI NAȚIONALE?

Antrenorii divizionarelor A s-au dovedit interesați de participarea la această anchetă. Ei ne-au oferit răspunsuri în scris, pe care le vom publica. Nu pe toate, însă, în extenso, deoarece multe opinii se repetă.

Pentru astăzi, întrebarea nr. 1 **(„Care este, după opinia dv., nivelul actual al Diviziei A?")** și răspunsurile antrenorilor:

CORNEL OȚELEA (Steaua): **„Mediu — influențat foarte mult de arbitraj".**

OPREA VLASE (Dinamo București): **„Nivel modest, din cauza unor perioade de pregătire scurte".**

LASCĂR PANĂ (H.C. Minaur Baia Mare): **„Nivelul actual al Diviziei A este foarte slab".**

ION DONCA (Dinamo Brașov): **„Mediocru, sub posibilități".**

Anchetă realizată de
Hristache NAUM

(Continuare în pag. a 2-a)

Duminică dimineață, animație deosebită, atmosferă de concurs la sala de gimnastică de la Complexul „23 August" din Capitală. Un mare număr de sportive și de sportivi erau prezenți la prima întrecere din cadrul concursului pe aparate, care marca, dealtfel, startul în noul sezon competițional. Fetele au evoluat la bîrnă, iar băieții la sărituri. DRAGOȘ NEAGU a fost și el prezent la concurs, cu aparatul său de fotografiat...

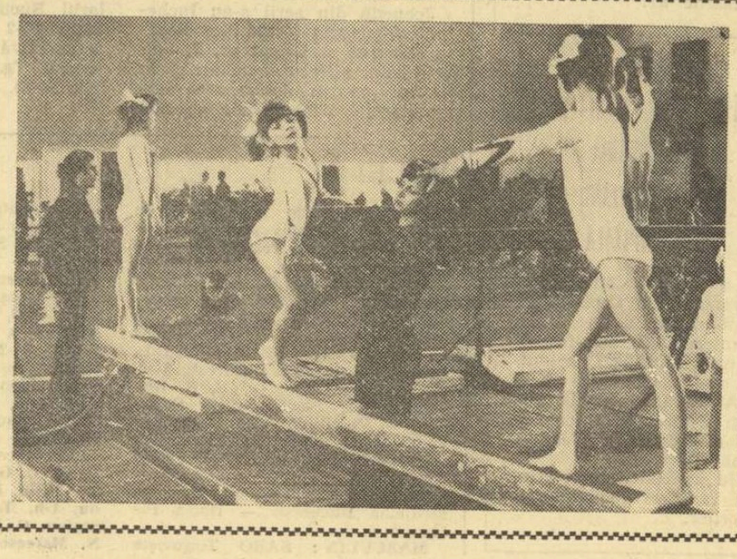

prim plan

CORNELIA POPA (atletism)

S-a născut la București, la 27 august 1950. Înălțime 177 cm, greutate 68 kg. Practică atletismul din 1964 (primul antrenor — Elisabeta Stănescu). Face parte din clubul bucureștean Dinamo — antrenor Ion Vintilă. Recordmană națională la înălțime : 1,93 m (în aer liber) în 1976 și 1,89 m (în sală) în 1976 și 1977. Căsătorită, un copil.

Cu rezultatul de 1,93 m realizat anul trecut, la Atena, Cornelia Popescu-Popa este considerată ca „recordmană mondială" a săritoarelor în înălțime care folosesc „floop"-ul ! De fapt, de cînd utilizează acest stil, rezultatele Corneliei au marcat o creștere remarcabilă, avînd în vedere că prin „pășire" sărise cel mai bine, în 1968, doar 1,68 m. Din 1970 de cînd a devenit adepta stilului lui Fosbury, evoluția sa a fost următoarea : 1970 — 1,85 m, 1971 — 1,87 m, 1972 — 1,84 m, 1973 — 1,88 m, 1974 — 1,89 m, 1975 — pauză, 1976 — 1,93 m, 1977 — 1,89 m. În decursul activității, Cornelia Popa a cucerit medalia de argint la C.E. de la Helsinki în 1971, în aer liber, „argint" în 1970, la Viena și „bronz" în 1971, la Sofia, la „europenele" de sală.

A fost de mai multe ori campioană republicană și balcanică și a cîștigat numeroase competiții internaționale. De notat faptul că în afara recordurilor la înălțime ea îl deține și pe cel de la pentatlon cu 4446 p — 1976. În momentul de față Cornelia se pregătește să participe la o nouă ediție a „europenelor" pe teren acoperit.

MIRCEA TUTOVAN (volei)

S-a născut la 13 martie 1952. A început să practice voleiul la echipa Grupului școlar „23 August". Primul antrenor : prof. Jean Săvulescu. Actualul antrenor : George Eremia. Component al formației Dinamo din 1969. Maestru al sportului. Căsătorit.

Printre voleibaliștii care s-au remarcat la actuala ediție a turneului final al Cupei campionilor europeni a fost și jucătorul bucureștean *Mircea Tutovan,* inclus în „echipa turneului", alături de alți reputați sportivi : colegul său de club Corneliu Oros, Kondra, Savin, Loor (T.S.K.A. Moscova), Bogoevschi (Vardar Skoplje). Avînd remarcabile calități (1,99 m înălțime), el a devenit în scurtă vreme de la începerea activității voleibalistice un atacant de elită, datorită și unei forțe deosebite. Mircea Tutovan și-a început ascensiunea după campionatele europene de tineret din 1969, cînd a fost unul din componenții de bază ai reprezentativei noastre, medaliată atunci cu „bronz". Din acel moment, selecționat în echipa națională de seniori, a luat parte la mari competiții internaționale (Olimpiadă, campionate mondiale și europene, Balcaniadă), făcîndu-se remarcat printr-o bună comportare, contribuind, deseori, decisiv la obținerea unor frumoase succese.

TEHNICIENII „FLOTILEI" DE CAIAC-CANOE PREGĂTESC VIITOARELE SUCCESE !

Săptămîna trecută, la Snagov, s-a desfășurat cursul de perfecționare a antrenorilor de caiac-canoe. Acțiunea federației, care i-a transformat timp de o săptămînă pe dascălii în învățăcei, se înscrie în cadrul planului de măsuri pentru continua dezvoltare a sportului padelei și pagaei, disciplină olimpică de mare însemnătate, care ne-a adus și la Montreal satisfacții majore, ca de altfel, la fiecare mare confruntare din ultimele două decenii.

La cursul de perfecționare, care a constituit prilejul unui aprofundat schimb de experiență, au participat tehnicieni din București, Galați, Tulcea, Brăila, Constanța, Orșova, Timișoara, Arad, Reșița etc. Caracterul activ, de lucru, al cursului poate fi ușor constatat din faptul că fiecare dintre participanți a susținut un referat ales, dintr-o tematică de interes general, vizînd, în special, probleme de ordin metodic. Pe marginea fiecărui referat s-au purtat discuții, foarte interesante, care au ajutat la crearea unei unități de vedere în principalele probleme. Citeva titluri din lucrările prezentate : Metode și mijloace de selecție, Circuite de antrenament în sală în pregătirea de iarnă, Pregătirea de iarnă a juniorilor, Metodica predării tehnicii vîslitului (la caiac și la canoe), Dezvoltarea calităților fizice prin antrenamentul cu repetări, Elemente distincte de intensitate în perioada competițională, Metodica dezvoltării rezistenței pe distanțe clasice etc.

Participanților le-au fost expuse, de asemenea, o serie de lucrări prezentate de specialiști de la Institutul de Educație Fizică și Sport, Centrul de medicină sportivă, Centrul de Cercetări și Documentare al C.N.E.F.S. etc., precum : Documente de planificare (S. Zelinschi), Probleme actuale ale selecției în sportul de performanță (C. Răduț), Refacerea, testarea capacității de efort (dr. A. Szögy), Factori limitativi ai performanței în caiac-canoe (C. Florescu), Metode moderne de gîndire în antrenamentul sportiv (V. Dumitrescu).

În final, federația a prezentat modelul de selecție, pregătire și concurs pentru J.O. din 1980 de la Moscova precum și direcțiile principale ale instruirii în activitatea de performanță la caiac-canoe, documente de bază pentru activitatea în toate secțiile.

Prezent în mijlocul participanților la începerea și la încheierea cursului, președintele C.N.E.F.S., general locotenent **Marin Dragnea**, i-a felicitat pe tehnicienii caiacului și canoei pentru succesele obținute pînă acum și a subliniat că sînt necesare noi eforturi, și mai mari, pentru dezvoltarea și progresul caiacului și canoei românești, că trebuie muncit mai mult și mai bine pentru ca la viitoarele confruntări internaționale și în special la J.O. din 1980, bilanțul „flotilei noastre" să depășească realizările anterioare.

La încheierea turului II (de sală)

STEAUA LIDERĂ AUTORITARĂ ÎN DIVIZIA A DE HANDBAL MASCULIN

REZULTATE TEHNICE

C.S.M. Borzești	**— Știința Bacău**	**17—17 (12— 7)**
Dinamo București	**— Dinamo Brașov**	**27—24 (14—10)**
Politehnica Timișoara	**— Relonul Săvinești**	**20—19 (12— 8)**
Steaua	**— Univ. Cluj-Nap.**	**26—15 (12— 6)**
Gloria Arad	**— C.S.U. Galați**	**20—17 (11— 6)**
H.C. Minaur Baia Mare	**— Univ. București**	**26—20 (14—10)**

PLOIEȘTI 21 (prin telefon) Peste 1 000 de spectatori au urmărit luni după amiază în sala Victoria din localitate desfășurarea ultimelor partide din cadrul turului II al Diviziei A de handbal masculin. Înaintea ultimului act al campionatului, programat la primăvară, în fruntea clasamentului se află **Steaua** cu 44 p, urmată în ordine de **Dinamo București** cu 39 p și **Dinamo Brașov** cu 36 p. Iată și o succintă trecere în revistă a partidelor disputate în această ultimă etapă a turului de sală.

C.S.M. BORZEȘTI — ȘTIINȚA BACĂU 17—17. După surpriza celor două puncte cucerite în etapa precedentă, iată că handbaliștii din Borzești, deținătorii „lanternei roșii", cîștigă încă unul. Ei au dominat partida în majoritatea timpului și au condus în min. 53 cu 17—14. În final însă băcăuanii au recuperat, obținînd o „remiză" la care puțini se mai gîndeau. Au marcat : Berbecaru 9, Smerea 3, Arsene 2, Blaș, Bucioacă, Lozneanu (C.S.M.) și Petrea 4, Boroș 4, Deacu 4, Voinea 2, Gheorghevici, Eftene, Vasilca (Știința).

DINAMO BUCUREȘTI — DINAMO BRAȘOV 27—24. Cu toate că brașovenii se resimțeau vizibil după eforturile depuse duminică, în partida cu Minaur, ei au reușit să-i țină în șah pe bucureșteni. E drept, aceștia din urmă n-au forțat nota, jucînd calm, relaxat, siguri de victorie. Deși n-a atins o valoare deosebită, meciul ne-a oferit posibilitatea remarcării unor prestații individuale : **Tase** și **Redl II** de la învingători, **Nicolescu** și **Vasilache** de la învinși. Au marcat : Tase 7, Grabovschi 6, Licu 5, Durău 3, Flangea 2, Ștef 2, Filipescu, Andreescu (Din. Buc.), Nicolescu 7, Indici 4, Chicomban 4, Schmidt 4, Bota 3, Dumitru, Bucă (Dinamo Brașov).

POLITEHNICA TIMIȘOARA — RELONUL SĂVINEȘTI 20—19. Un joc de mare ambiție, aprig disputat, în care ambele echipe au făcut o veritabilă risipă de energie. Studenții timișoreni dispun, evident, de o garnitură mai tinără, mai omogenă și mai valoroasă. Ei au știut să-și țeasă atacurile cu răbdare și luciditate, fructificînd bine breșele create de pivot. **Alexandru Fölker** a fost omul de bază al Politehnicii, lui adăugîndu-i-se **Bucățea** și portarul **Basaraba.** Relonul, cu doar doi apărători redutabili — **Coasă** și portarul **Dincă** — și cu un singur realizator constant **(Gheorghe Gruia)** a făcut tot ce se putea face, ajungînd în finalul întîlnirii la o diferență de un gol. Dar asta a fost tot. Realizatori : Fölker 6, Bucățea 5, Timpu 2, Diliță 2, Feher, Siladi, Oprescu, Cristian, Andrei (Politehnica) și Gruia 9, Coasă 3, Zaharia 2, Dandu 2, M. Samson 2, Dănilă (Relonul).

STEAUA — UNIVERSITATEA CLUJ-NAPOCA 26—15. A fost cel mai plăcut meci al zilei. Campionii — preocupați în special de jocul în apărare, pe care și-l pun la punct tot mai mult în ultima vreme — au abordat jocul cu toată seriozitatea. Ei nu și-au permis greșeli, menținînd o mobilizare permanentă în apărare și au primit goluri foarte puține, mai ales în prima repriză, în pofida faptului că în poartă s-au aflat, pe rînd, foarte tinerii **Marchidan** și **Solomon.** În atac, Steaua a practicat o circulație debordantă, spectaculoasă și eficientă, completînd astfel impresia bună pe care a lăsat-o spectatorilor. Echipa clujeană a fost curajoasă, încercînd un timp să reziste forței campionilor. Compusă din jucători cu certe perspective, Universitatea Cluj-Napoca nu are însă deocamdată o concepție clară și, în consecință, nu-și poate valorifica decît o mică parte din potențialul ofensiv real. Poate că aceasta este explicația locului modest ocupat la ora actuală în clasament. Au înscris : Drăgăniță (excelent) 10, Kicsid 5, Voina 3, Roșu 3, Neagu 2, Stockl, Dan Petru, Croitoru (Steaua) și Avram 4, Orosz 3, Voik 2, Mircea 2, Jurcă 2, Zamfirescu, Rusz (Universitatea).

GLORIA ARAD — C.S.U. GALAȚI 20—17. Un meci cu două reprize diferite, în care arădenii și, după pauză, gălățenii, au avut pe rînd inițiativa. Cu toate eforturile depuse de studenți în ultima parte a întîlnirii, situația n-a mai putut fi schimbată, echipa din Arad obținînd un succes meritat. Principali realizatori : Burger 6 și Schragner 5 pentru Gloria, respectiv Hornea 5, Văduva 4 și Andrei 4.

Horia ALEXANDRESCU

După etapa a doua a Diviziei de lupte greco-romane

Noile clauze regulamentare încep să-și arate eficiența

● **Totuși, se mai constată unele deficiențe tehnice** ● **Tinerii și-au însușit bine stilul de luptă cerut de antrenori**

Simbătă și duminică au fost programate, concomitent, întrecerile din cadrul Diviziei de lupte greco-romane și cele de libere. Această suprapunere a creat unele dificultăți organizatorice care ar fi putut fi evitate printr-o planificare mai judicioasă a campionatului pe echipe, cu atît mai mult cu cît, viitoarea etapă a Diviziei de greco-romane urmează să se dispute abia la 11 iunie !

Revenind la întrecerile propriu-zise, trebuie să spunem că noua clauză a regulamentului acestei competiții — care prevede un timp mai mare de luptă (zece minute, în loc de nouă) și introducerea celor două reprize de luptă la parter (cîte două minute fiecare) — a făcut ca meciurile să fie mult mai dinamice, deciziile de descalificare fiind, în același timp, mult mai rare. **Concursurile au evidențiat astfel, oportunitatea acestei măsuri a Biroului F.R.L., menită să conducă la îmbunătățirea tehnicii de luptă la parter a fruntașilor acestei discipline sportive.** De pildă, la turneul organizat de echipa Dinamo București, la greco-romane, au fost numeroase situațiile cînd un concurent obținea un avantaj care părea decisiv în prima repriză (luptă în picioare), pentru ca, apoi, în reprizele următoare (de luptă la parter), adversarul său să-l depășească clar. Cele mai dese situații de acest gen s-au constatat atunci cînd se întîlnea un luptător mai virstnic și cu mai multă experiență competițională, cu altul mai tînăr, pregătit după noua orientare a forului de specialitate, care a sesizat deficiențele reprezentanților noștri în lupta de la parter. Cel mai tipic exemplu a fost meciul dintre juniorul **Pavel Răduțescu** (Aluminiu Slatina) — un tînăr remarcat abia în ultimele luni — și **Aurel Hampu** (Steagul roșu Brașov) — sportiv puternic, adversar redutabil pentru cei mai buni luptători. În prima repriză, brașoveanul s-a impus prin tehnică și forță și a acumulat 10 puncte tehnice, în timp ce Răduțescu numai 6. În repriza în care slătineanul a fost la parter, el s-a apărat excelent și nu i-a oferit prilejul adversarului său să-și mărească avantajul. În repriza următoare, cînd rolurile s-au schimbat, Hampu s-a dovedit deficitar la acest mod de luptă (ca și mulți alți luptători fruntași !) și tînărul Răduțescu a reușit o suită de centurări laterale prin care a făcut ca, în final, rezultatul să-i fie favorabil cu 23—11 (!). Acesta este numai un exemplu. În condiții asemănătoare au mai obținut victoria : **Ivan Savin** (Dinamo) în fața lui **Cornel Pălărie** (C.S.U. Pitești), **Petre Dicu** (Dinamo) în partida cu **Marcel Vlad** (Aluminiu Slatina), **Dan Aiacoboaie** (Rapid) în disputele cu **Nicolae Mareș** (Aluminiu Slatina) și **V. Țiru** (Steagul roșu Brașov) etc. Îmbucurător este faptul că majoritatea celor care au deprins acest mod de luptă sînt sportivi tineri, în care se pun speranțe.

Mihai TRANCĂ

În sportul luptelor, problema categoriei, adică încadrarea în limitele kilogramelor impuse de regulament, continuă să constituie o dificultate pentru unii sportivi, în special, pentru cei de la categoriile mici. Așa s-a întîmplat, de pildă, la reuniunea din București, din sala Steaua, cînd în primele tururi, de simbătă, doi dintre cei mai ușori luptători, n-au putut face categoria la care erau înscriși în concurs — 48 kg. Este vorba de **T. Cipcă** (A.S.A. Bacău) și **I. Huzdup** (Nicolina Iași). A doua zi, însă, ei au reușit să mai... slăbească și să concureze. De ce n-au putut să aibă această greutate și în prima zi ? Oare nu știau că vor concura la 48 kg ? Dar antrenorii lor (P. Husaru și, respectiv, T. Ardeleanu) ce au făcut ?

Tot la această reuniune am văzut mai mulți luptători care se „hazardează" în unele procedee tehnice pretențioase, pe care nu le-au însușit în mod corect și care, în loc să le aducă puncte tehnice, le dăunează făcîndu-i chiar să piardă meciul. Așa s-a întîmplat de exemplu, cu **Gr. Constantinescu** (Nicolina Iași) — la categ. 74 kg care a încercat unul dintre cele mai frumoase, dar și dificile procedee tehnice — supleul. În loc să-și arunce adversarul peste piept și să-l fixeze la parter, Constantinescu a căzut sub greutatea acestuia, în tuș !... Asemenea situații am mai constatat și la alți sportivi.

T. RĂBȘAN

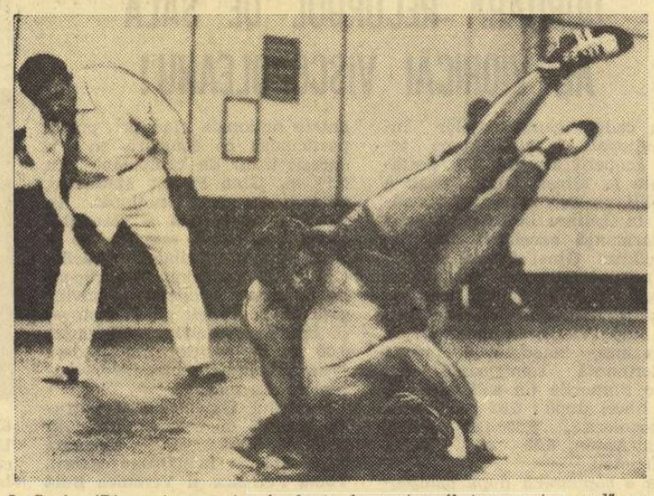

I. Savin *(Dinamo), superior în lupta la parter, îl trece prin „pod" pe* C. Pălărie *(C.S.U. Pitești), obținînd victoria*

Foto : S. BAKCSY

NIVELUL DIVIZIEI A ESTE NESATISFĂCĂTOR

(Urmare din pag. 1)

țile jucătorilor din fiecare echipă".

ROMEO SOTIRIU (Universitatea Cluj-Napoca) : **„Îl notez cu calificativul satisfăcător".**

EUGEN TROFIN (Universitatea București) : **„Cunoscînd obiectivele de performanță ale F.R.H., apreciez ca modest nivelul campionatului Diviziei A".**

ROLAND WEGEMANN (Gloria Arad) : **„În afara a două echipe fruntașe, un handbal de supraviețuire în prima divizie".**

OVIDIU ȚOC (Relonul Săvinești) : **„Nivelul este mediocru".**

ION ZARZU (C.S.M. Borzești) : **„Partidele actualei ediții sînt de nivel mediu".**

CONSTANTIN JUDE (Politehnica Timișoara) : **„Bun".**

MIHAI PINTEA (Știința Bacău) : **„Campionatul din acest an este mai bun și mai tare ca în anii precedenți".**

ALEXANDRU CIOLAN (C.S.U. Galați) : **„Oprindu-mă strict la această întrebare, consider că valoarea actuală a echipelor de Divizia A trebuie raportată, în primul rînd, la valorile individuale ale fiecărei echipe. Cum unele formații au posibilități de a primi jucători gata formați, s-au alcătuit trei plutoane diferite valoric : Steaua, Dinamo București și H.C. Minaur Baia Mare; Dinamo Brașov, Politehnica Timișoara și Știința Bacău; restul de șase echipe care au o valoare medie".**

Cele mai multe răspunsuri converg spre **aprecierea că actualul campionat se plasează calitativ între calificativele mediu — modest — mediocru, ceea ce înseamnă, la urma-urmei, nesatisfăcător.**

Subscriem la această opinie, ea reflectînd desfășurarea primelor două tururi ale campionatului (toamnă — aer liber, iarnă — sală).

Spre satisfacția noastră, majoritatea interlocutorilor au simțit nevoia să-și motiveze aprecierea. Astfel, antrenorul **Roland Wegemann** avansează ideea că 10 din cele 12 echipe **„...practică un joc static în atac și foarte tare în apărare (din lipsă de mijloace tehnice)".** Nu mai puțin interesantă, prin adevărul pe care-l conține, este și părerea antrenorului **Ovidiu Țoc:** **„Lipsa unor sportivi valoroși duce la scăderea nivelului echipelor. Deoarece titlul și-l dispută doar două formații, a dispărut — firesc — concurența stimulatoare, în locul ei instalîndu-se mulțumirea de a supraviețui și, implicit, plafonarea.** RESIMȚIM O REALĂ LIPSĂ DE JUCĂTORI VALOROȘI, CARE SĂ IUBEASCĂ HANDBALUL ȘI DE ANTRENORI PRICEPUȚI ȘI PASIONAȚI, MAI PUȚIN INTERESAȚI".

Antrenorul emerit **Oprea Vlase** pune scăderea nivelului valoric pe seama **timpului scurt în care jucătorii unei echipe se află (toți) împreună pentru a participa la procesul instructiv-educativ.** Există și alte opinii, care motivează nivelul nesatisfăcător al handbalului **prin indiferența cu care majoritatea echipelor privesc întîlnirile cu Steaua și Dinamo București (socotindu-se dinainte învinse, ele își menajează forțele pentru disputele cu echipele din subsolul clasamentului, impietînd astfel și asupra creșterii nivelului propriu și asupra progresului echipelor fruntașe) — Lascăr Pană, prin schimbarea generațiilor — Romeo Sotiriu, prin solicitarea de către cluburi a „rezultatului cu orice preț" — Ion Donca ș.a.m.d.**

Deși concluziile acestei anchete le vom înfățișa după publicarea răspunsurilor la toate cele patru întrebări, ne declarăm de pe acum de acord cu marea majoritate a opiniilor privind cauzele nivelului nesatisfăcător la Divizia A și sugerăm forului de specialitate o dezbatere (punîndu-i la dispoziție materialul complet), care să ducă la inițierea unor măsuri menite să asigure revitalizarea handbalului românesc.

CONCURSUL NAȚIONAL DE COPII NE-A PROMIS SCHIORI VALOROȘI PENTRU VIITOR

Județul Harghita, această adevărată bază a sporturilor de iarnă din țara noastră, a fost, simbătă și duminică, gazda concursului republican de schi pentru copii pe anul 1977.

Menționînd mai întîi faptul că organizarea — asigurată de către federația de specialitate și C.J.E.F.S. Harghita — a fost foarte bună, că a existat zăpadă suficientă pentru desfășurarea concursului în bune condițiuni, trebuie să arătăm că la startul acestor întreceri s-au prezentat 127 de copii între 9—13 ani din 16 județe ale țării.

Întrecerile desfășurate la Băile Harghita, stațiune situată la 23 km de Miercurea Ciuc — slalom special (48 de porți) și slalom uriaș (44 porți) — au scos în relief preocuparea care există în unele județe de a depista și forma copii schiori. Ne referim la **Harghita, Maramureș, Brașov** (inclusiv **Liceul experimental de schi Predeal)** care au dat majoritatea cîștigătorilor.

Dar, iată pe primii clasați, în ordinea categoriilor (I—III) : slalom special — **Erica Codrescu** (Brașov), **Zsolt Balasz** (Harghita) ; **Gabriela Gulie** (Maramureș), **Istvan Olah** (Harghita) ; **Szusza Naghi** (Harghita), **Ion Frățilă** (Lic. Predeal) ; slalom uriaș — **Mihaela Oprea** (Cluj), **Dan Suta** (Maramureș), **Iudit Hollo** (Harghita), **Istvan Olah** (Harghita) ; **Szusza Naghi, Ion Frățilă.** Pe județe, ordinea este următoarea : **1. Harghita, 2. Hunedoara, 3. Brașov,** 4. Cluj, 5. L.E.S. Predeal, 6. Maramureș, 7. Prahova, 8. Municipiul București, 9. Covasna, 10. Sibiu.

Referitor la aceste întreceri, iată și părerea arbitrului principal Mihai Dragomirescu : **„Un concurs foarte reușit, din toate punctele de vedere (zăpadă bună, organizare perfectă, număr de copii remarcabil, cronometraj electric) care a arătat atenția ce se acordă copiilor în această disciplină. Unii copii au fost foarte buni, dovedindu-se talente reale, schiori în care am putut întrevedea — bineînțeles, dacă vor fi pregătiți cu seriozitate în continuare — pe performerii în miine. Spunînd aceasta mă refer la D. Suta, Szusza Naghi, Zsolt Balasz, G. Gulie, Anca Moraru, I. Frățilă, I. Olah".**

Înainte de a încheia aceste rînduri socotim necesar să remarcăm munca antrenorilor **Ferencz Biro** (Harghita), **Andrei Görök** (Maramureș), **Ion Oprea** (Brașov) și **Ion Bogdan** (Liceul experimental de schi Predeal) pentru ceea ce au realizat pînă acum. Este de dorit, ca ei să-și continue activitatea cu aceeași pasiune prezentînd copii în cît mai multe concursuri, insistînd asupra deprinderilor tehnice, dar mai ales pe o pregătire fizică corespunzătoare.

Modesto FERRARINI

CAMPIONATE ALE DIVIZIEI B

BASCHET

Rezultate înregistrate în Divizia B la baschet : **feminin :** Carpați Sf. Gheorghe — Știința Sf. Gheorghe 93—16 (40—8), Comerțul Tg. Mureș — Universitatea Craiova 59—63 (34—36), C.S.U. Tg. Mureș — Voința Oradea 2—0 (neprezentare), Arhitectura București — P.T.T. București 67—83 (34—49), C. S. București — Universitatea București 73—65 (39—26), Politehnica II Buc.—Progresul Buc. 51-65 (21—36), Știința Învățămînt Ploiești — Victoria M.T.Tc. Botoșani 89—77 (45—40) ; **masculin : A.S.A.** Bacău — Electra Fieni 85—81 (47—47), Comerțul Tg. Mureș — Constructorul Arad 92—71 (54—25), Universitatea Buc. — Politehnica Buc. 82—117 (41—53), C.S.U. Pitești — Știința Mediaș 101—70 (49—34), Marina Constanța — Letea Bacău 70—78 (42—52), Știința Petroșani — Inter Sibiu 94—98 (44—50). **(Rezultatele au fost transmise de corespondenții noștri : Gh. Briota, O. Guțu, A. Popescu, I. Iancu, C. Albu, D. Diaconescu, S. Ionescu, G. Tamaș și I. Slăbii).**

HOCHEI

Pe patinoarul artificial din Miercurea Ciuc s-au desfășurat întrecerile Diviziei secunde la hochei pe gheață. Au luat parte 7 echipe, dintre care 4 de juniori. Întrecerile au fost de un nivel tehnic scăzut.

Jocurile din serii s-au încheiat cu victoria formațiilor **Școala sportivă** și **Liceul nr. 2,** ambele din Miercurea Ciuc. În partida pentru desemnarea cîștigătoarei competiției, **Școala sportivă a învins Liceul nr. 2** cu scorul de 10—7, clasîndu-se pe primul loc. Pentru promovarea în Divizia A, ea va susține un meci de baraj cu echipa **Liceului nr. 1 din Miercurea Ciuc.**

Iată și celelalte rezultate : Școlarul București — Metalul Rădăuți 4—2 (locurile 3—4), Școala sportivă Gheorghieni — Comerțul Tg. Secuiesc 9—2 (locurile 5—6).

V. PAȘCANU-coresp.

VOLEI

În campionatele Diviziei B de volei s-au disputat partidele etapei a XIV-a. Iată rezultatele înregistrate :

FEMININ : C.P.B. — Chimpex Constanța 1—3, Electronica București — Mondiala Satu Mare 0—3 (neprezentare !), „U" Cluj-Napoca — Olimpia Oradea 3—0, G.I.G.C.L. Brașov — Spartac București 3—0, Penicilina II Iași — C. S. Rm. Vîlcea 3—2, Flacăra roșie București — Voința M. Ciuc 3—0, Corvinul Deva — Olimpia București 3—2, Voința Craiova — Voința București 0—3, Universitatea București — C.S.U. Tg. Mureș 3—0, Medicina București — Dacia Pitești 3—0.

MASCULIN : SARO Tirgoviște — Calculatorul București 3—0, Oțelul Oraș Dr. Petru Groza — Silvania Ș. Silvaniei 3—2, I.C.I.M. Brașov — Dinamo Brăila 2—3, Electra București — I.E.F.S. 1—3, Farul Constanța — Relonul Săvinești 1—3, I.T.B. — Voința Alba Iulia 3—0, Terom Iași — C.S.U. Pitești 3—2, Metalul Hunedoara — Steaua roșie Zalău 3—0, Grivița Roșie București — C.F.R. București 1—3, Medicina Timișoara — C.S.M. Suceava 0—3, „U" Cluj-Napoca — Foresta Arad 3—0.

(Corespondenți : **C. Toader, I. Pocol, C. Gruia, C. Drăgan, I. Jura, T. Costin, D. Diaconescu, M. Avanu, Gh. Teaha, V. Secăreanu, N. Ștefan, C. Popa, D. Slivna, I. Vlad, N. Mateescu, P. Arcan).**

CONCURSUL ATLETIC REPUBLICAN UNIVERSITAR PE TEREN ACOPERIT

CLUJ-NAPOCA (prin telefon). Sala de atletism din parcul sportiv studențesc a găzduit, simbătă și duminică, concursul republican universitar, competiție la startul căreia s-au adunat 155 de sportivi și sportive din 13 centre universitare. Fără să înregistreze rezultate deosebite — s-a făcut simțită absența cîtorva vîrfuri, angrenate în concursuri internaționale — „universitarele", excelent organizate, ne-au oferit un spectacol agreabil, punctat de cîteva dispute antrenante (înălțime, 50 mg băieți și fete, 50 m băieți) și caracterizate printr-un aprig „dialog" între veterani și „noul val". Prezentînd un numeros lot — 40 de atleți și atlete — Clubul Atletic Universitar București a cucerit cel mai mare număr de victorii, 5.

Rezultate tehnice : masculin : 50 m : M. Stamate (C.A.U.) 5,6 **record egalat,** P. Szekernyes (C.A.U.) 5,7 ; **50 mg :** A. Calimente (Constanța) 6,7, D. Stăniloiu (Brașov) 6,8 ; **înălțime :** M. Zară (C.A.U.) 2,05 m, C. Antal (Oradea) 2,05 m, V. Lăzărciuc (Oradea) 2,02 m ; **lungime :** C. Olah (Brașov) 7,31 m, D. Boboc (Craiova) 7,25 m, V. Sărucan (Oradea) 7,07 m, **triplusalt :** D. Frîncu (Constanța) 15,12 m ; **prăjină :** V. Bogdan (Cluj-Napoca) 4,60 m, A. Dioancă (Timișoara) 4,30 m, R. Gavrilaș (C.A.U.) 4,30 m, **greutate :** V. Munteanu (C.A.U.) 14,95 m, **cros** (4 000 m) : L. Vojcik (Brașov) 11:35,0; **feminin: 50 m :** Adriana Surdu (Iași) 6,3, Niculina Cucu (Constanța) 6,4 ; **50 mg :** Mariana Nedelcu (Cluj-Napoca) 7,3, Rodica Szeleș (Timișoara) 7,3 ; **înălțime :** Roxana Gavrilaș (C.A.U.) 1,78 m, Draga Crișan (Cluj-Napoca) 1,75 m, **lungime :** Rodica Lupău (Cluj-Napoca) 5,63 m, Adriana Surdu 5,62 m ; **greutate :** Iuliana Terek (C.A.U.) 13,84 m ; **cros** (2 000 m) : Doina Bețliu (Suceava) 6:46,0.

Nușa DEMIAN

AGENDĂ COMPETIȚIONALĂ

● **Natalia Mărășescu** și **Aurel Niculescu** vor lua startul miercuri și joi la un concurs internațional ce se va desfășura la Budapesta. Recordmana noastră va concura în proba favorită, 1 500 m, iar Niculescu va participa la cursa de 3 000 m, unde va încerca obținerea standardului de participare la campionatele europene (8:00,0).

● Campionatele republicane pe teren acoperit ale juniorilor de categoria a II-a, programate inițial la Timișoara, la 5 și 6 martie, vor avea loc, la aceleași date, la Cluj-Napoca.

● Marți 1 martie, la Băile Felix se va desfășura concursul republican de cros, competiție care contează și ca criteriu de selecție în vederea alcătuirii echipelor reprezentative pentru Crosul Balcanic (Tripolis, Grecia, 27 martie).

DE LA C.N.E.F.S.

Legitimațiile de intrare, cu piată, la competițiile sportive, eliberate în anul 1976, încetează să mai fie valabile de la data de 15 martie 1977, dacă nu vor fi vizate pe anul în curs.

Viza acestor legitimații pentru anul 1977 se efectuează la sediile C.N.E.F.S., C.M.E.F.S. și ale consiliilor județene pînă la data de 15 martie a.c.

ÎNTÎLNIRE CU CITITORII LA LIBRĂRIA „M. SADOVEANU" DIN CAPITALĂ

La librăria **„Mihail Sadoveanu"** din **Capitală** va avea loc **azi,** de la ora 18, o interesantă manifestare cultural-sportivă, prilejuită de lansarea cărții **„NADIA"** de **Ioan Chirilă,** volum dedicat marii campioane olimpice de la Montreal.

Cu această ocazie, autorul va oferi autografe cititorilor.

A APĂRUT Nr. 2/1977 AL REVISTEI „EDUCAȚIE FIZICĂ ȘI SPORT"

Din sumarul acestui număr al revistei, dedicat problemelor pe care le ridică pregătirea fizică, spicuim articolele :

● Al. BIZIM — **Pregătirea fizică a aruncătorului de suliță.**

● I. VINTILĂ — **Locul pregătirii fizice în antrenamentul săritorilor.**

● I. BENGA — **Pregătirea fizică la aruncători.**

● D. COLER — **Pregătirea fizică și tenisul de cimp.**

● A. SZÖGY — **Pregătirea fizică — mai actuală ca oricînd în antrenamentul sportivilor de performanță.**

● I. BRATU — **Puncte de vedere privind realizarea pregătirii fizice a elevilor din clasele I—IV.**

● Interviu cu NADIA COMĂNECI — **„Pregătirea fizică este un pașaport cu care treci granițele performanțelor".**

● I. MATEI — **Startul în sanie.**

● C. LIPAN — **Observații privind activitatea de selecție și conținutul procesului de instruire la grupe de începători (fete) la baschet.**

Acest interesant număr al revistei „EDUCAȚIE FIZICĂ ȘI SPORT" se găsește de vînzare la orice chioșc pentru difuzarea presei din Capitală și din țară.

Abonamentele se fac la Oficiile P.T.T.R., precum și la factorii poștali și difuzorii voluntari.

Azi la Pălținiș

FINALA CELEI DE A VI-a EDIȚII A „CUPEI U.T.C." LA SCHI

PĂLTINIȘ, 21 (prin telefon). Frumoasa stațiune montană sibiană găzduiește o nouă competiție de masă de amploare. Începînd de marți, pîrtiile Pălținișului vor fi locul de desfășurare a finalei celei de a VI-a ediții a „Cupei U.T.C." la schi (alpin și fond) la care vor fi prezenți aproape 200 de sportivi și sportive din mediul rural.

Reprezentanții tuturor județelor țării au sosit la locul întrecerilor și așteaptă cu nerăbdare ora primului start. Organizatorii, la rîndul lor, au luat toate măsurile de rigoare pentru ca finala să se bucure de cele mai bune condițiuni. Proba de slalom, în două manșe, va avea loc — cu începere de la orele 10 — pe un traseu marcat pe pîrtia de sub teleferic, iar fondiștii își vor disputa întîietatea după amiază.

A doua zi, miercuri, tot de la orele 10, va avea loc o demonstrație de slalom cu participarea primilor 10 clasați, băieți și fete. Este vorba de o probă de slalom-paralel, o întrecere foarte spectaculoasă pe care toți cei aflați acum în Pălținiș o așteaptă cu mult interes.

Ar mai fi de amintit, în fine, că în stațiune zăpadă căzută în ultimele zile (și care se menține) oferă condiții de reușită acestei finale.

Paul IOVAN

SPORT ȘCOLAR

(Urmare din pag. 1)

și tinere au călătorit, la sfîrșit de săptămînă, sub conducerea **prof. Virgiliu Mărgărint** spre cel mai îndrăgit masiv montan, totodată cel mai apropiat de municipiul de pe Bega. Pasiunea elevilor de aici pentru sporturile de iarnă se manifestă prin marele număr de participanți la concursurile de schi și săniuțe.

Elevii de la **„Electromotor"** sînt, de asemenea, prezenți cu același entuziasm la întreceri de tenis, baschet, volei și handbal. **„Nu este prea ușor de organizat activitatea sportivă a peste 1 800 de elevi,** ne spunea **prof. Mărgărint, dar cînd ai sprijinul permanent al organizațiilor U.T.C. pot fi lesne realizate lucruri frumoase în acest domeniu".** O asemenea colaborare asigură nu numai o participare largă la toate competițiile pe ani de studii (de la începutul trimestrului II cifra celor cuprinși în diferite acțiuni sportive de masă se apropie de 1 000), ci și eficiența ei. Printre altele, nici o absență de la cursuri sau de la orele de practică în producție...

Exemplul profesorului-diriginte

— Tovarășe profesoară Lucia Măiereanu, sînteți diriginta clasei a VII-a, la liceul „Zoia Kosmodemianskaia" din Capitală. Clasă de fete. Vă bucurați de o mare prețuire din partea elevelor dv., atît ca profesoară de geografie și biologie, cît și ca dirigintă. Una din explicații — receptivitatea cu care răspundeți la dorințele clasei...

— Pînă la un anumit punct, desigur, caut să mă identific cu clasa, cu acest micro-colectiv social. Încerc să am aceleași gusturi, să manifest aceleași preferințe. Între acestea, sportul a avut și are un caracter prioritar. Cu fetele mele organizez diferite activități de mișcare, plecînd de la gimnastica de înviorare, dimineața la 6,30, în internat, continuînd cu cea din pauza mare și pînă la acțiuni turistice de masă. Le-am însoțit pe fete în Bucegi, în Țara de Sus a Moldovei, pe Litoral. Am condus și o tabără, la Năvodari. În toate cazurile drumețiile, excursiile au avut un pregnant caracter tematic, de cunoaștere a tradițiilor de luptă a clasei muncitoare, a realizărilor înfăptuite în anii socialismului. În același timp, toate aceste acțiuni au avut ca adjuvant sportul. Am organizat la fiecare ieșire turistică, întreceri ad-hoc de volei și șah, am înotat, am schiat.

— Chiar și dv. ?

— Chiar și eu ! In acest fel retrăiesc acei ani frumoși, cînd elevă fiind la un liceu din Bistrița, mă număram printre cele mai conștiincioase eleve la sport. Apoi, ca studentă, căutam să-l ajung pe... Ion Moina, apreciatul nostru sprinter de acum trei decenii !

— Pedagogii afirmă să sportul stimulează învățătura. Cum realizați cu clasa această simbioză ?

— Multe dintre fetele mele, dornice să îmbrățișeze performanța, au acces spre ea cu condiția să învețe ireproșabil. Este o condiție pe care clasa o respectă. Și eu urmăresc strict o asemenea relație, ca ea să fie îndeplinită. Nicoleta Pobleanu este gimnastă fruntașă pe municipiu, Mirela Vereșan practică atletismul la Dinamo, Rodica Cristea face canotaj la Școala sportivă 2. Sînt fete bune la carte. Mai mult, sportul disciplinează, modelează caracterele, creează un sănătos spirit colectiv.

— Este obligatoriu ca un profesor dirigințe să fi practicat sportul — sau să-l practice, ca în cazul dv. — pentru a înțelege nevoia de mișcare a clasei ?

— Acesta ar fi idealul. Dar nu este așa. Oricum, un profesor dirigințe trebuie să se aplece la nevoia de exercițiu fizic a clasei, fiind, direct, aliatul colegilor de specialitate în toate activitățile cu caracter sportiv, pornind de la orele de educație fizică. Mă aflu de 4 ani în acest liceu și mă bucur sincer văzînd că tot mai mulți profesori diriginți apar într-o asemenea postură atît de îndrăgită de elevi.

— Cînd afirmați aceasta aveți în vedere și cîteva exemple ?

— Foarte multe : Ana Dumitrescu *și* Filofteia Stoian *(română),* Cristina Papp *(matematică),* Margareta Ioanițoaia *(geografie-biologie),* Victor Macarovici *(muzică) și chiar colectivul de directoare ale liceului, în frunte cu* prof. Mioara Zdrafcovici *(franceză).*

VOINICII DIN GALAȚI...

Liceul energetic din municipiul Galați : sală de sport spațioasă, excelent utilată și un profesor-antrenor tînăr și ambițios, **Dumitru Tomescu.** Specialitatea, lupte. Ceea ce explică orientarea către atletică grea a elevilor.

De aici a plecat **Nicolae Horinceanu,** vicecampion mondial la tineret, la „greco-romane", tot aici Școala sportivă 2 își are una din pepiniere. Secție afiliată la federația de specialitate.

Carte de vizită ? **Petru Ursu,** campion național de copii, **Mihai Lili** și **Paul Coricică,** fruntași în aceeași competiție. Din urmă vin mulți alți elevi, viitori energeticieni — **Dan Manta** și **Dorin Bucă,** pentru a-i aminti pe cei mai stăruitori în pregătire.

Prima treaptă spre consacrare ? Campionatele republicane ale școlilor profesionale și liceelor industriale. După aceea, campionatele copiilor, ale juniorilor. Cei de la „energetic" se străduiesc să nu scape nici un prilej de afirmare, în ambiția lor de a ajunge, unul sau doi, cel puțin, în lotul olimpic al țării la ediția 1984... Munca asiduă, condițiile ce li se oferă (și sprijinul permanent al C.J.E.F.S. Galați) sînt tot atîtea garanții ale reușitei.

D. ALDEA, coresp.

Consfătuirea „cavalerilor fluierului" din lotul A

FOTBAL

PUNCT DE PLECARE SPRE ARBITRAJE MAI BUNE

● **Însemnări pe marginea informării prezentate de Colegiul central**

Sîmbătă și duminică a avut loc la București consfătuirea arbitrilor divizionari A, cei mai buni „cavaleri ai fluierului" din țara noastră.

Punctul principal al consfătuirii l-a constituit **informarea Colegiului central despre activitatea desfășurată de arbitri, o amplă analiză a arbitrajelor prestate în sezonul de toamnă.** După ce s-a arătat cadrul general al acestei activități în care 598 de arbitri au reușit să acopere 7493 de delegări la 2604 meciuri de la diferitele eșaloane, analiza s-a axat pe prestațiile celor 34 de arbitri prezenți la consfătuire, făcîndu-se referiri însă și la activitatea unor arbitri care au oficiat la linie la meciurile Diviziei A și insistîndu-se mai ales asupra părților negative.

Prima constatare a fost aceea că lotul este corespunzător sarcinilor care i-au revenit, însă a fost necesară o frecvență mai mare a utilizării arbitrilor cu mai multă experiență. S-a menționat că, în medie, unui arbitru i-au revenit 12 partide, dintre care 4 la centru și 8 la linie, medie destul de ridicată dacă se ține seama că, în general, un „cavaler al fluierului" poate fi utilizat într-un sezon la cel mult 15—16 meciuri, deoarece uneori apar indisponibilități de ordin medical sau profesional. **S-a evidențiat faptul că, în general, meciurile din toamna trecută au fost conduse cu competență, dar așa cum era și firesc, informarea a pus accentul pe lipsurile manifestate de arbitri în turul actualului campionat al Diviziei A, carențe care au creat nemulțumiri, deoarece unele au avut influență directă asupra rezultatelor.**

S-a remarcat că multe dintre deficiențele care țineau de pregătirea fizică a arbitrilor au fost eliminate datorită pregătirilor desfășurate și baremurilor obligatorii pe care arbitrii le-au avut de îndeplinit. S-a observat că aproape toți conducătorii de joc din eșalonul fruntaș au ajuns să fie conștienți de faptul că singura modalitate de a conduce jocurile pe măsura cerinței este aceea a prezenței permanente în apropierea fazelor de joc.

Ca principale carențe s-au menționat : **colaborarea nesatisfăcătoare dintre arbitrul de centru și cei de linie, lipsa de autoritate și de aplicare uniformă a regulilor de joc.** Aceste neîmpliniri demonstrează că, în pregătirea celor în cauză, sub aspect tehnic și la capitolul autoritate mai este încă foarte mult de lucrat. Din materialele existente la F.R. Fotbal (în principal rapoartele observatorilor federali) **s-a reținut ca fiind frecvente, greșelile comise de arbitrii de linie, care, ignorînd indicațiile primite în precedentele instructaje ale Colegiului central, în ceea ce privește plasamentul în teren, au comis greșeli, uneori, grave în aprecierea ofsaidului.** Nu-i mai puțin adevărat că unii arbitri de centru ca urmare a unor deprinderi greșite, se deplasează puțin în teren, rigid și, firesc, au fost departe de faze și atunci deciziile lor n-au sancționat infracțiunile comise de jucători și nici n-au reparat deciziile greșite ale tușierilor.

Revenind la activitatea arbitrilor din lotul divizionar A, care repetăm, a fost caracterizată ca mulțumitoare, în general, în sezonul de toamnă, trebuie să arătăm că unii au comis greșeli, chiar nepermise pentru experiența lor și valoarea demonstrată cu alte prilejuri. S-a manifestat în mod pregnant **lipsa de autoritate, îngăduință în sancționarea unor abateri, acordarea de cartonașe galbene în situații care reclamau pe cele roșii ; lipsă de curaj și fermitate în tratarea infracțiunilor din suprafața de pedeapsă, penalizări neuniforme** (în funcție de gazde și oaspeți, de locul de execuție a loviturii), **trecerea cu vederea a repetatelor trageri de timp, ca să nu mai amintim de faptul că unii arbitri își încalcă propriile hotăriri prin aceea că nu au prelungit meciul deși anunțaseră acest lucru.**

Colegiul central, făcînd acest bilanț destul de critic, al prestațiilor din sezonul de toamnă, i-a avut în vedere în primul rînd pe arbitrii care au condus un număr mai mare de jocuri, dar nu i-a neglijat nici pe cei promovați de curînd în acest eșalon, dar despre al căror debut s-au făcut, în general, aprecieri pozitive.

Este de așteptat ca materialul critic prezentat (și consfătuirea, în general) să-și atingă scopul și ca în sezonul oficial, care se va inaugura peste cîteva zile, să urmărim prestații tot mai bune, în așa măsură încît „cavalerii fluierului" să-și aducă contribuția în mod efectiv la ridicarea nivelului fotbalului nostru.

MECIURI AMICALE

● **VOINȚA BUCUREȘTI — UNIREA AUTOMATICA ALEXANDRIA 3—1 (2—0).** Peste 1000 de spectatori au asistat, pe stadionul de la Pipera, la partida dintre divizionarele B **Voința** și **Unirea Automatica Alexandria.** Victoria a revenit echipei Voința cu scorul de 3—1 (2—0). Au marcat **Costache** (min. 2), **Danciu** (min. 45) și **Moldovan** (min. 70), respectiv **Voicilă** (min. 60). **(FL. SANDU).**

● **DINAMO SLATINA — CHIMIA RM. VÎLCEA 2—1 (1—0).** Au înscris : **Cotoșman** (min. 44) și **Manea I** (min. 69) pentru localnici și **Ioana** (min. 75) pentru oaspeți. **(D. MIHAIL** — coresp.)

● **PROGRESUL CORABIA — CHIMIA TR. MĂGURELE 2-0 (1-0).** Golurile au fost realizate de **Căpățînă** (min. 8) și **Velica** (min. 78). **(N. GHEȚOIU** — coresp.)

● **DANUBIANA ROMAN — RELONUL SĂVINEȘTI 1—2 (1—0).**

● **UNIREA DRĂGĂȘANI — OLTUL RM. VÎLCEA 1—0**

● **LĂPUȘUL TG. LĂPUȘ — SOMEȘUL SATU MARE 1—0 (0—0)**

Notă

DINAMO SLATINA S-A „REVANȘAT". DAR...

Au fost în această perioadă de pregătiri destule meciuri... fierbinți devreme ce au abundat atîtea lovituri de pedeapsă. Fără îndoială că la multe dintre iregularitățile comise a contribuit și starea unor terenuri (acoperite cu zăpadă sau desfundate), dar în alte cazuri jucătorii au depășit limitele regulamentului deoarece au alergat după rezultat, după victoria cu orice preț, deși era vorba doar de jocuri de VERIFICARE.

Două divizionare B — **Electroputere Craiova** și **Dinamo Slatina** — au întrecut însă limitele. Pentru a-și verifica potențialul, cele două echipe au organizat o dublă întîlnire între ele, la Craiova și la Slatina. Craiovenii au cîștigat primul joc cu 3—2, dar numai de verificare n-a fost vorba. După ce erau conduși cu 2—0, ei au egalat din două dintre **cele trei lovituri de la 11 metri de care au beneficiat,** transformate în min. 80 și 86 (!), și au înscris golul victoriei în min. 88! Trei lovituri de la 11 metri într-un meci de verificare constituie un fapt puțin obișnuit. În plus, s-au înregistrat cu acest prilej și nedorite proteste, injurii la adresa arbitrului, iar trei jucători — **Bondrea** (Electroputere), **Ciocioană** și **Frățilă** (Dinamo) — au fost eliminați, fapt pentru care vor apare, credem, în fața comisiei de disciplină și se vor alege cu suspendări.

A urmat întîlnirea... revanșă, de la Slatina, în care Dinamo Slatina și-a spulberat adversara, învingînd-o cu 5—0. În această situație, oare, ce concluzii pot trage antrenorii asupra nivelului de pregătire al echipelor lor? Greu de bănuit.

Cele întîmplate reclamă o întrebare: **dacă acum s-au produs asemenea lucruri, ce va fi în retur, în jocurile oficiale? (C.A.)**

O propunere privind programarea meciurilor din „Cupa României" de duminică

Duminică vor avea loc meciurile din „optimile de finală" ale „Cupei României". Cu acest prilej va fi televizat în direct unul dintre jocurile cele mai atractive, **Universitatea Craiova — Jiul,** transmisie care va începe la ora 14,30. Constatăm, însă, că și celelalte partide ale acestei etape de cupă sînt programate la aceeași oră. Este, oare, bine? Noi credem că nu și iată pentru ce.

1. **Întîlnirile se dispută pe terenuri neutre, deci perspectiva prezenței unui număr de spectatori acceptabil spre a se asigura recuperarea cheltuielilor scade și mai mult, dată fiind atracția pe care o prezintă pentru iubitorii de fotbal din localitățile respective, neutri și ei, transmisia unei partide în direct la T.V.**

2. **Duminică poate și trebuie folosită împrejurarea că nu există în program nici o altă competiție oficială (Diviziile B și C), deci întreaga dimineață e la dispoziție pentru cele șapte jocuri de cupă (în afara celui transmis la T.V.), care vor avea — cu siguranță — un mai mare număr de spectatori; în acest fel se vor evita importantele deficite financiare în care s-ar putea găsi multe echipe.**

De aceea, propunem ca **șapte din cele opt partide să se dispute duminică dimineața — cu începere de la ora 10,30 —, urmînd ca al optulea, Universitatea Craiova — Jiul, să se desfășoare, la ora 14,30, în transmisie T.V., așa cum a fost programat.**

Pentru propunerea noastră pledează și faptul că marea majoritate a formațiilor au disputat partidele de verificare de pînă acum dimineața; deci nu apare inconvenientul formării stereotipului (argument prezentat adeseori de către antrenori) pentru desfășurarea întîlnirilor în orele după-amiezii.

Credem că F.R.F., urmărind și apărarea intereselor financiare ale cluburilor și asociațiilor, poate lua inițiativa ca — prin consultarea echipelor calificate în faza „optimilor" Cupei — să ajungă la soluția programării a șapte dintre jocuri duminică dimineața.

FLOREA ISPIR CREDE ÎNCĂ ÎN ȘANSA SA

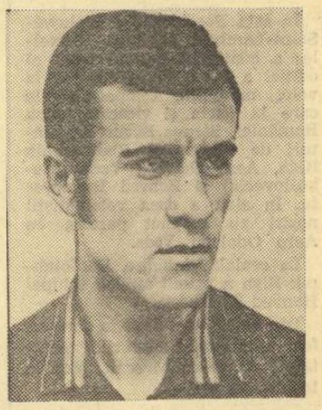

Timpul trece atît de repede... Parcă ieri debuta ca fundaș central al echipei divizionare A din Tîrgu Mureș. Era un tinerel, cu fizicul nu prea impunător, ba chiar firav. Unii erau tentați să creadă că e vorba de o improvizație, de ceva trecător. Numai **Florea Ispir** nu a fost de acord cu acest punct de vedere. Avea să întreacă toate așteptările, să joace mereu mai bine și să se impună. Acum, Ispir a trecut de 27 de ani (i-a împlinit în noiembrie 1976), joacă la A.S.A. din 1970, perioadă în care s-a remarcat prin disciplina lui exemplară, prin fair-play-ul din teren, grație căruia și-a atras stima și prețuirea colegilor, a adversarilor, arbitrilor și spectatorilor. La Tîrgu Mureș (unde s-a stabilit, unde s-a căsătorit și are un băiețel) este la fel de apreciat și în afara terenului. Și-a făcut un rost în viață devenind maistru la „Metalotehnica".

În sezonul de toamnă, Florea Ispir a jucat integral toate cele 17 meciuri de campionat. Media notelor sale (7,12) l-a situat după Sătmăreanu II în ierarhia celor mai buni fundași central-stînga. Iată de ce, acum, înaintea începerii stagiunii l-am rugat pe căpitanul echipei A.S.A. Tg. Mureș să răspundă la cîteva întrebări privind pregătirile și perspectivele formației sale, precum și gîndurile și dorințele lui.

„A fost, cred eu, una dintre cele mai solicitante perioade de pregătire. Tot lotul s-a antrenat intens și a acumulat mai mult decît altă dată", ne-a spus de la bun început Ispir.

— Va însemna aceasta un reviriment în comportarea echipei ?

— Sînt convins de acest lucru. Locul ocupat în tur (opt — n.n.), nu reflectă posibilitățile reale ale echipei. Se simte însă, lipsa „vîrfului", a omului de gol, mai ales în deplasare. Situația a fost destul de critică, dacă ne gîndim că Pîslaru și Bölöni, cu cîte cinci goluri fiecare, sînt cei mai eficace din echipă.

— Lotul național s-a întors după o etapă importantă de pregătire în Franța și se află în atenția tuturor. Anterior, cînd s-a făcut selecția, mulți au amintit și de numele lui Ispir...

— Aici e o cu totul altă problemă. Eu m-am străduit să joc bine la formația mea de club, să-mi fac datoria. Am evoluat de șapte ori în echipa națională de juniori și îmi făceam și eu gînduri, ca fiecare... Dar n-a fost așa cum am gîndit. Am fost convocat de două ori la lotul B, însă m-am deplasat în Polonia și Italia ca simplu excursionist, pentru că n-am jucat nici un minut. Eu, însă, mai sper, pentru că vîrsta nu este unicul criteriu. Mă simt în formă și doresc ca la Tîrgu Mureș să mai am cîteva sezoane bune. Cît îi privește pe „tricolori", sînt mereu alături de ei și le doresc mult succes în meciurile cu Iugoslavia și Spania.

Constantin ALEXE

ACTUALITĂȚI • ACTUALITĂȚI

● **ARBITRII MECIURILOR DIN „OPTIMILE" CUPEI ROMÂNIEI : ● Rapid — I.C.I.M. Brașov :** M. MORARU — V. Gligorescu, Al. Avramescu (toți din Ploiești) **● Metalul Buc. — F. C. Argeș :** C. GHIȚĂ — Gh. Ionescu, C. Braun (toți din Brașov) **● Progresul Corabia — Automecanica Buc. :** R. ȘERBAN — V. Gheorghe, V. Ciocîlteu (toți din Craiova). **● C.S.U. Galați — S.C. Bacău :** I. CHILIBAR — Fl. Anuțescu, I. Răileanu (toți din Pitești) **● Minerul Motru—Steaua :** N. RAINEA (Bîrlad) — D. Dima, N. Lambru (ambii din Rm. Vîlcea) **● Universitatea Craiova — Jiul :** C. DINULESCU — Gh. Manta, S. Marin (toți din București) **● F.C.M. Reșița — C.S. Botoșani :** C. MANUȘARIDE — V. Navroschi, Gh. Vasilescu II (toți din București). **● U.T.A. — F.C. Bihor :** C. BĂRBULESCU — I. Roșoga, V. Roșu (toți din București).

● **DINAMO BUCUREȘTI A PLECAT IERI ÎN TURCIA.** Lidera campionatului nostru, **Dinamo București,** a plecat ieri într-un turneu (de două jocuri) în Turcia. Prima partidă se va disputa mîine, cînd dinamoviștii vor avea ca adversară formația de Divizia A **Boluspor.** Cel de al doilea meci va avea loc duminică, 27 februarie, cu o echipă încă nestabilită.

● **NU VOR JUCA ÎN CUPĂ.** Primind în ultima etapă a turului cel de-al treilea cartonaș galben, următorii jucători nu vor evolua în „optimile" Cupei, fiind suspendați o etapă :

Șoșu și **Cărpuci** (S.C. Bacău), **Kramer** (C.S.U. Galați), **Andrieș** și **Chiru** (C.S. Botoșani), **Preda** (Progresul Corabia), **Racoveanu** (Automecanica București).

De asemenea duminică nu vor avea drept de joc **Radu II** (F.C. Argeș) — suspendat o etapă, și **Rontea** (Rapid) — suspendat 3 etape, care au fost eliminați de pe teren în tur.

● **PROGRAMUL JOCURILOR LA T.V.** Iată partidele care vor fi transmise pe micul ecran în prima parte a sezonului competițional de primăvară : duminică 27 februarie, ora 14,30 : **Jiul — Universitatea Craiova** („optimile" Cupei) ; duminică 6 martie, ora 14,30 ; **F.C. Argeș — A.S.A. Tg. Mureș** (etapa a 18-a) ; miercuri 9 martie, ora 16 : **Steaua — Universitatea Craiova** (etapa a 19-a) ; duminică 13 martie, ora 17,30: **Steaua — Dinamo** (etapa a 20-a); simbătă 19 martie, ora 14 : primul meci al cuplajului — Rapid — U.T.A. sau Sportul studențesc — F.C.M. Reșița (etapa a 21-a) ; miercuri 23 martie, ora 16 : **România — Turcia** (Cupa balcanică) ; duminică 27 martie, ora 14,30 : **Universitatea Craiova — Sportul studențesc** (etapa a 22-a).

Trasee ale fotbalului ilfovean

SUTE DE ECHIPE PARTICIPANTE ÎN COMPETIȚII!

Permanentele prefaceri, pe multiple planuri, care au loc în județul Ilfov, au redimensionat și fenomenul sportiv de pe aceste meleaguri, inclusiv fotbalul. O incursiune pe traseele acestuia ne dovedește ce mare atracție exercită sportul cu balonul rotund în rîndurile tineretului de diferite vîrste din localitățile urbane și rurale ale județului. Sistemul competițional, după cum ne spunea, recent, tovarășul **Emil Ioanovici,** metodist cu problemele fotbalului din cadrul C.J.E.F.S.-ului, este echilibrat și cuprinzător. 185 de echipe angajate în întreceri (16 echipe în categoria „Onoare", cîte 14 în „Promoție" — zona de Nord și de Sud ; un campionat al juniorilor de 24 formații — împărțit pe zone — și încă un campionat zonal de 8 serii a cîte 14 echipe) reprezintă o cifră concludentă, edificatoare. Adăugînd la toate acestea pe cele două divizionare B — **F.C.M. Giurgiu** și **S.N.O.** — și cele trei de Divizia C — **Olimpia Giurgiu, Avîntul Urziceni** și **Viitorul Chirnogi** — se întregește tabloul fotbalistic al județului, din care, de-a lungul anilor, s-au ridicat o serie de fotbaliști apreciați, la timpul lor, în prima divizie. Este vorba de **Narcis Coman, Constantin Mareș** și **Constantin Năsturescu** — dintr-o generație ceva mai îndepărtată, ca și de **Bălosu** și **Buduru** (azi la F.C. Constanța), **I. Popa** (la Jiul Petroșani), **I. Gruber** (la F.C. Corvinul) și **I. Cojocaru** (la Rapid). Exceptîndu-l pe Popa (provenit de la Sabarul Dobreni), restul s-au format la... „Școala Giurgiului", în orașul de pe malul Dunării unde ființează un centru de juniori cu bune rezultate. Acei care răspund de destinele fotbalului județean, care îl ajută și îl însoțesc pe drumurile lui întortocheate, uneori cu obstacole mai ușor sau mai greu depășibile, speră ca, în curînd, alți și alți jucători talentați — din totalul celor 7 513 legitimați — să iasă în prim-plan, să cunoască consacrarea.

Un interesant aspect al fotbalului de masă din județ îl reprezintă și participările la Cupa României și Cupa tineretului. În ediția 1976—77 s-a înregistrat un adevărat record de participare la aceste întreceri — 312 echipe în Cupa României și 298 în competiția tineretului. În ambele, județul a fost reprezentat cum se cuvine de lidera campionatului din categoria „Onoare", echipa **Unirea Bolintin-Vale,** care este antrenată de inimosul profesor de educație fizică **Dumitru Mihai,** fost și el jucător de fotbal. Unirea a fost la un pas de a ajunge în „șaisprezecimile" Cupei României (fiind învinsă cu 1—0 de Automecanica București, învingătoarea — apoi — a Politehnicii Iași), a cîștigat etapa de zonă de la Constanța a Cupei tineretului, pentru ca în finala pe țară, de la Alba Iulia, să se claseze pe locul 6, într-o companie de 7 echipe — în fond adevărate selecționate de județe, cu jucători cernuți din diviziile inferioare.

Să mai notăm că, în acest cadru lărgit al fotbalului din județul Ilfov, activează un număr de 294 de arbitri (dintre care 15 fac parte din corpul republican), **că există susținute preocupări pentru amenajarea unor noi terenuri simple de joc și antrenament în sate și comune, că organizațiile locale caută soluții pentru îmbunătățirea actualei baze materiale** (asociația sportivă Unirea Gîrbovi a lansat o chemare pe județ în aceste direcții), **că se întreprind noi acțiuni pentru atragerea copiilor și tinerilor pe terenurile de fotbal. Concomitent cu acestea, întregul activ al fotbalului din județ are în vedere, în perioada care urmează, îmbunătățirea climatului disciplinar în rîndurile jucătorilor și ale echipelor, creșterea calitativă a întrecerilor — singurele în măsură să ofere noi dovezi că resursele fotbalului ilfovean n-au fost nici pe departe epuizate.**

Stelian TRANDAFIRESCU

ROMÂNIAFILM prezintă la cinematograful PATRIA din Capitală

între 22-27 februarie filmul american pe ecran panoramic

PE ARIPILE VÎNTULUI

cu : Vivien Leigh, Clark Gable, Leslie Howard, Olivia de Havilland

regia : VICTOR FLEMING

PE ARIPILE VÎNTULUI

LOTO — PRONOSPORT INFORMEAZĂ

LA 1 MARTIE 1977

tragerea extraordinară a MĂRȚIȘORULUI LOTO

Se oferă participanților o bogată și atractivă listă de cîștiguri : **autoturisme : „Dacia 1300" și „Skoda S 100", excursii în U.R.S.S., Turul Cehoslovaciei, Italia, Turcia, precum și excursii în țară în Nordul Moldovei. Se acordă, de asemenea, numeroase premii în bani — fixe și variabile.**

Șansele celor ce vor participa la această tragere sporesc deoarece TOATE CÎȘTIGURILE DE LA FAZA A III-A SE SUPORTĂ DIN FONDUL SPECIAL AL SISTEMULUI LOTO.

Participarea se face pe bilete de 5 și 15 lei varianta simplă, cu mențiunea că NUMAI BILETELE DE 15 LEI PARTICIPĂ LA TOATE CELE 8 EXTRAGERI.

PROCURAȚI-VĂ DIN TIMP BILETELE CU NUMERELE DV. PREFERATE !

SPORTUL ÎN LUME

Turneul de hochei de la Budapesta

AZI ÎN PRIMA ETAPĂ MECIUL ROMÂNIA — UNGARIA

Abia s-au încheiat cele două partide dintre selecționatele de hochei ale României și R. D. Germane și iată că jucătorii noștri fruntași se prezintă la startul unei noi competiții. Este vorba de turneul de la Budapesta la care și-au anunțat participarea selecționatele **României, R. D. Germane, Iugoslaviei și Ungariei. Meciurile vor avea loc pe patinoarul artificial descoperit de la Kisstadion.**

Competiția începe azi **(echipa noastră a părăsit Capitala ieri, fără Varga și Olenici — gripați, Costea și Vasile Huțanu — accidentați),** cînd hocheiștii români vor întîlni, la ora 18 (ora locală), reprezentativa Ungariei. În deschidere este programat jocul R. D. Germană — Iugoslavia. **În continuarea turneului, echipa română va juca miercuri cu Iugoslavia și joi cu R. D. Germană.**

După întoarcerea în țară selecționații vor intra într-o scurtă perioadă de vacanță, ultima dinaintea campionatului mondial grupa A de la Viena, programat între 21 aprilie și 8 mai.

TENISMANUL FLORIN NIȚĂ ÎN SEMIFINALĂ LA SOFIA

În sferturile de finală ale turneului internațional de tenis de la Sofia, **jucătorul român Florin Niță l-a întrecut cu 6—1, 6—3 pe Kolev (Bulgaria) și va întîlni în semifinală pe Todorov (Bulgaria), învingător cu 6—2, 6—4 în partida cu Bondar (Ungaria).**

Alte rezultate din această probă rezervată tenismanilor pînă la 20 de ani : Kalavelonis (Grecia) — Gheorghiev (Bulgaria) 6—2, 6—3 ; Lacek (Cehoslovacia) — Novak (Iugoslavia) 6—2, 6—1.

La „Turneul celor 7 națiuni" (floretă feminin)

ECHIPA ROMÂNIEI A ÎNTRECUT CAMPIOANA OLIMPICĂ, U.R.S.S.

Actualul sezon internațional s-a deschis pentru floreta feminină prin tradiționalul **„Turneu al celor 7 națiuni"**, desfășurat la Frankfurt pe Main (R.F.G.). La această ediție, echipa României, remaniată și întinerită, a avut următoarea componență : **Ecaterina Stahl, Suzana Ardeleanu, Aurora Dan, Marcela Moldovan** și **Viorica Țurcan.** Competiția, reunind în fapt primele șapte echipe din lume, pe baza ultimei ierarhii stabilite la J. O. de la Montreal, a fost decisă la număr de victorii individuale, primele trei reprezentative clasate **(U.R.S.S., Ungaria** și **România)** înregistrînd în final același număr de victorii, 6. De remarcat faptul că reprezentativa României a reușit frumoasa performanță de a întrece echipa U.R.S.S., campioană olimpică : 8—8 (62—60 tușe date). În componența echipelor participante s-au aflat și principalele protagoniste ale probei individuale de floretă femei, de la Montreal : **Ildiko Schwarzenberger** (Ungaria), campioană olimpică, **Consolata Collino** (Italia), „argint" la Montreal, **Elena Belova** (U.R.S.S.), **Cornelia Hanisch** (R.F.G.). Chiar dacă a fost lipsită de aportul primei sale trăgătoare, **Brigitte Dumont,** echipa Franței (locul II la J. O.) s-a clasat în „Turneul celor 7 națiuni" pe un loc sub așteptări. Agențiile internaționale de presă au subliniat buna comportare a reprezentativei României, ascensiunea acesteia. Astfel, corespondentul sportiv al agenției „Associated Press" subliniază ținuta remarcabilă a echipei României, pe care o consideră marea surpriză a concursului.

Iată clasamentul final al turneului : 1. U.R.S.S., 2. Ungaria, 3. România, 4. R.F.G. I, 5. Franța, 6. Italia, 7. Polonia, 8. R.F.G. II.

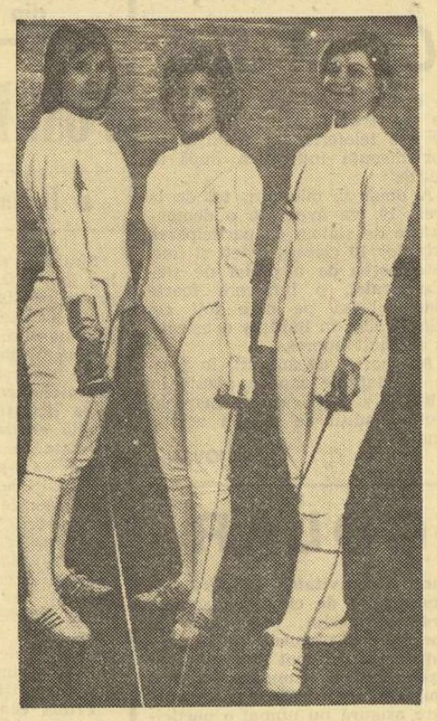

În echipa României au evoluat cu succes trei tinere floretiste : Marcela Moldovan, Aurora Dan și Viorica Țurcan *(de la dreapta spre stînga)*

SPADASINI ROMÂNI LA CONCURSUL INTERNAȚIONAL DE LA TALLIN

În vederea concursului internațional de spadă care se va desfășura la Tallin (U.R.S.S.), între 23 și 27 februarie, au făcut deplasarea următorii scrimeri care vor reprezenta țara noastră : **Liviu Angelescu, Ion Popa, Octavian Zidaru, Costică Bărăgan, Erwin Kerekeș** și **Ion Palotaș.**

RUGBYȘTII NOȘTRI SE MENȚIN ÎN FRUNTEA CLASAMENTULUI C. E.

Duminică s-a disputat la Madrid o nouă partidă în cadrul campionatului european de rugby. După cum am mai anunțat, rugbyștii spanioli au învins cu scorul de 21—3 echipa Marocului. În urma acestui ultim rezultat, clasamentul competiției arată astfel :

1. ROMÂNIA	3	3	0	0	142— 20 9
2. Franța	3	2	0	1	50— 39 7
3. Spania	3	1	0	2	46— 48 5
4. Italia	2	1	0	1	20— 14 4
5. Polonia	2	1	0	1	21— 45 4
6. Maroc	3	0	0	3	10—123 3

Viitoarea întîlnire din C. E. : Maroc — Franța (3 aprilie, la Casablanca). România mai are de jucat cu Spania (24 aprilie, la Barcelona) și Italia (1 mai, la București).

CAMPIONATUL MONDIAL DE SCHI-FOND PENTRU JUNIORI

ZURICH, 21. În stațiunea elvețiană St. Croix s-a încheiat prima ediție a campionatelor mondiale de schi-fond rezervate juniorilor. În proba de combinată nordică, victoria a revenit lui Günter Schmieder (R. D. Germană), cu un total de 429,914 p, urmat de Kolcin (U.R.S.S.) — 422,800 p și Dotzauer (R. D. Germană) — 422,764 p. Proba de ștafetă 3×10 km băieți a fost cîștigată de echipa U.R.S.S. (Aleksandr Ponomarev, Leonid Oliușin și Anatoli Ivanov), cu timpul de 1 h 50:43,59, iar în proba de ștafetă 3×5 km fete titlul mondial a fost cucerit de formația R. D. Germane (Marlies Rostock, Elvira Pechmann și Brigit Schreiber), cronometrată în 1 h 05:21.71.

CUPA CUPELOR LA VOLEI

● Iskra Voroșilovgrad cîștigătoare la feminin

În sala Poseidon din Woluwé-Saint-Lambert de lîngă Bruxelles a continuat turneul final al ediției a 5-a a Cupei cupelor la volei masculin, competiție la care la parte și vicecampioana României, Steaua București, alături de formațiile Radiotehnik Riga, Aero Odolena Voda (Cehoslovacia) și Honved Budapesta. În ziua a doua voleibaliștii noștri au susținut partida cu Aero Odolena Voda.

În cealaltă întîlnire, Radiotehnik Riga a primit replica echipei Honved Budapesta.

Din cauza orei tîrzii la care au fost programate meciurile, rezultatele nu ne-au parvenit, pînă la închiderea ediției.

★

Desfășurat în orașul belgian **Roulers,** turneul final al „Cupei cupelor" rezervat echipelor feminine s-a încheiat cu victoria formației sovietice **Iskra Voroșilovgrad,** urmată de **Dynamo Berlin, Ujpesti Dozsa Budapesta** și **Ț.S.K.A. Sofia.** În ultima zi a competiției s-au înregistrat următoarele rezultate : **Iskra Voroșilovgrad — Dynamo Berlin** 3—1 (7, 12, —11, 6), **Ujpesti Dozsa Budapesta—Ț.S.K.A. Sofia** 3—2 (—10, 5, 3, —10, 12).

Clasamentul final al ediției a 5-a a acestei competiții se prezintă astfel : 1. Iskra Voroșilovgrad 6 p, 2. Dynamo Berlin 5 p, 3. Ujpesti Dozsa Budapesta 4 p, 4. Ț.S.K.A. Sofia 3 p.

★

● **Selecționata feminină de volei a orașului M. Ciuc** a efectuat un turneu în U.R.S.S., în cadrul căruia a susținut patru jocuri în localitatea Novgorod. Echipa română a cîștigat două meciuri, 3—1 și 3—2 (cu formația Șc. sp. Borivici și Selecționata orașului Novgorod) și a cedat în celelalte cu 1—3, în fața Selecționatei orașului Novgorod. **(V. Pașcanu** — coresp.).

SEZON ATLETIC BOGAT ÎN RECORDURI!

● FIBINGEROVA — PERFORMANȚĂ EXCEPȚIONALĂ ● ROSALYN BRYANT ÎN SERIE ● ALEKSANDR GRIGORIEV ÎL EGALEAZĂ PE BRUMEL

Greutatea pare prea mică în mîna Helenei Fibingerova...
Telefoto : A.P.—AGERPRES

Trei recorduri mondiale și două europene au marcat ultimul week-end atletic, deosebit de bogat și în ceea ce privește numărul de concursuri, în special pe continentul nostru. Indoor-ul european se apropie de punctul de vîrf, deoarece pînă la campionatele continentale de la San Sebastian au mai rămas mai puțin de trei săptămîni.

Calendarul explică, așadar, unele performanțe, dar nu în totalitate. Iată, de pildă, fantasticul record la aruncarea greutății realizat de **Helena Fibingerova** — 22,50 m ! ! — se refuză, parcă puterii noastre de înțelegere. Nu mergem pînă acolo încît să-l comparăm cu acel 8,90 m al lui Bob Beamon (într-adevăr, un salt peste... multe decenii) dar trebuie, totuși, să așezăm recordul atletei cehoslovace în rîndul rezultatelor de senzație din istoria atletismului.

În ultimii ani aruncarea greutății a cunoscut evoluții substanțiale atît la bărbați cît și la femei. La sfîrșitul sezonului trecut în aer liber, Fibingerova dusese recordul lumii la numai un centimetru de 22 de metri. Mulți ar fi crezut poate că după etape de creșteri spectaculoase progresul se va încetini. La începutul lui februarie, Fibingerova reușise în sală, succesiv, 21,58 și 21,66 m, cifre valoroase, dar rezonabile, pentru ca acum, cu acest 22,50 m să bulverseze pur și simplu statisticile. Să notăm, ca o curiozitate — cu mențiunea diferenței de greutate între materiale — că este pentru prima dată cînd recordul mondial feminin (în aer liber sau pe teren acoperit) depășește pe cel masculin. Și nu cu cîțiva centimetri ci cu o jumătate de metru ! (Woods 22,01 m în sală, Barișnikov 22,00 m afară ; Brian Oldfield a reușit, ca profesionist, 22,86 m, cifră neconfirmată în alte meetinguri).

O vedetă a actualului sezon, Rosalyn Bryant, realizează al treilea record mondial la interval de două săptămîni : după 440 yarzi și 500 m, la San Diego, Bryant încheie 500 y în 1:03,3 anunțîndu-se ca prima alergătoare de clasă americancă în sprintul prelungit (de notat că a întrecut-o de mai multe ori pe Irena Szewinska). Mai remarcăm, din circuitul american, invincibilitatea la sprint a lui Steve Riddick (12 victorii consecutive, în curse cu Steve Willims, Quarrie, Glance, Mc Tear, Crawford etc) și apariția unui nou „miler" valoros din Kenia : Wilson Waigwa.

La Dortmund o outsideră, Mary Stewart, îmbunătățește cu aproape două secunde recordul mondial la 1 500 m (4:08,1), întrecînd-o clar la ea acasă pe campioana europeană de sală Brigitte Kraus.

În sfîrșit, la Minsk, Aleksandr Grigoriev reușește al treilea record continental consecutiv la săritura în înălțime cu un rezultat, 2,28 m, cu care egalează în valoare absolută pe Valeri Brumel. (Tot la Minsk, în aceeași sală, în urmă cu 14 ani Brumel sărise 2,25 m). Săritura în înălțime pare să se afle, atît la băieți cît și la femei, în preajma unui... salt calitativ, fapt dovedit de aglomerarea performanțelor vecine rezultatului maxim. La Berlin, Rudolf Beilschmidt a sărit 2,25 m, iar în interval de trei zile patru săritoare au trecut 1.89 m, la Budapesta, Berlin și Minsk : Erika Rudolf, Cornelia Popa, Jutta Kirst și Tamara Boiko.

Tot la Minsk, Diana Romenova duce recordul european la 3.000 m la 9:03,6.

La sfîrșitul acestei săptămîni alte concursuri importante — între ele și „Cupa de Cristal" — figurează pe agendă. Ce surprize vom mai avea ?

Vladimir MORARU

CONCURSURI... REZULTATE...

Alte rezultate de la campionatele U.R.S.S. desfășurate la Minsk : masculin : aruncarea ciocanului : Valentin Dmitrenko — 73,12 m ; 60 m plat : Nikolai Kolesnikov — 6,68 (Valeri Borzov s-a clasat pe locul doi, cu 6,70) ; 3 000 m : Anatoli Nedebaljuk — 8:06,6 .

★

Desfășurată pe teren acoperit la Dortmund, întîlnirea internațională de atletism dintre selecționatele R. F. Germania și Angliei s-a încheiat cu o dublă victorie a gazdelor : 65,5—59,5 puncte la masculin și 48—47 puncte la feminin.

Iată principalele rezultate înregistrate : masculin : 60 m: Heckel (R.F.G.) — 6,78 ; triplusalt : Kolmsee (R.F.G.) — 16,53 m ; 800 m : Coe (Anglia) 1:47,6 ; lungime : Baumgartner (R.F.G.) — 7,80 m ; feminin : 60 m : Annegret Richter (R.F.G.) — 7,24 ; 400 m : Veronica Elder (Anglia) — 52,73 .

★

În ultima zi a concursului internațional desfășurat pe teren acoperit la San Diego (California), atletul american Arnie Robinson a cîștigat proba de săritură în lungime cu rezultatul de 7,88 m, iar compatriotul său Mac Wilkins a ocupat primul loc în proba de aruncarea greutății, cu 20,25 m.

Fotbal meridiane

CAMPIONATE ÎN CURS DE DESFĂȘURARE

PORTUGALIA: LUPTA PENTRU PRIMUL LOC CONTINUĂ

Cînd a început ediția 1976—77 a campionatului Portugaliei, președintele clubului Benfica, dr. **Aimoré Coutinho,** declara că lupta pentru titlu va fi foarte echilibrată. **„Echipa noastră** — spunea Coutinho — **are acum un adversar deosebit de puternic în Sporting Lisabona, așa încît recucerirea titlului va fi extrem de dificilă".**

După 18 etape, cuvintele președintelui se dovedesc a fi pline de adevăr. **Sporting** și **Benfica** își continuă lupta pentru primul loc și este mai mult ca sigur că una dintre acestea va ajunge în posesia titlului, deoarece a 3-a clasată, **F.C. Porto,** se află la o distanță apreciabilă de puncte.

În rîndurile de mai jos vom vorbi mai mult despre aceste două formații cu reputație și pe plan internațional. Vom începe cu faptul că Sporting, care deși a pierdut 6 jucători (portarul **Damas** transferat la Zaragoza în Spania, fundașii **Alhinho** acum la Benfica, **Tome** plecat la Vitoria Setubal și alți 3 înaintași : **Chico, Nelson** și **Rocha** răspîndiți la diferite alte cluburi) a luat un start deosebit

1. SPORTING	18	13	3	2	37—14 29
2. Benfica	18	13	3	2	40—18 29
3. F.C. Porto	18	11	2	5	38—16 24
4. Boavista Porto	18	9	3	6	30—23 21
5. Acad. Coimbra	18	9	2	7	20—17 20
6. Varzim	18	7	5	6	26—28 19
7. Belenenses	18	6	6	6	19—15 18
8. Vitoria Setubal	18	8	2	8	29—25 18
9. Guimaraes	18	8	1	9	28—23 17
10. Braga	18	5	6	7	21—25 16
11. Estoril	18	3	9	6	15—20 15
12. Portimonense	18	5	4	9	18—25 14
13. Leixoes	18	2	10	6	8—18 14
14. Montijo	18	4	5	9	15—28 13
15. Beira	18	3	6	9	23—40 12
16. Atletico Lis.	18	2	5	11	13—45 9

de puternic (la un moment dat avea un avans de 6 puncte) grație noului antrenor englez **Jimmy Hogan** (fost la Benfica). Dar, nu este mai puțin adevărat că Sporting a primit în schimb alți jucători valoroși, în majoritate de peste hotare. Este vorba de **Keita** venit din Franța, de brazilienii **Manoel** și **da Kota.** Buturile formației sînt acum apărate de **Conhe** venit de la C.U.F. Barreiro. Așadar, unii au plecat, alții (poate mai buni) au venit...

Este regretabil — scriu ziarele portugheze — că numeroase formații, în loc să-și crească și să lanseze elementele din propriul lor club apelează la jucători de peste hotare. Semnificativ este faptul că acum, în prima ligă a campionatului, activează nu mai puțin de 30 de fotbaliști din alte țări !

Dar sînt și excepții. De pildă, Benfica Lisabona duce o foarte bună politică de cadre, bazîndu-se pe jucătorii promovați din formațiile de juniori și de tineret. Numai lipsa de experiență a făcut ca debutul Benficăi să fie mai slab, dar pe măsură ce trec etapele, echipa campioană manifestă o neașteptată revenire. Antrenorul englez **John Mortimore** pune un accent deosebit pe jucătorii tineri și se pare că nu greșește. La ora actuală, Benfica are doi tineri cu mari perspective : **José Luis** (18 ani) — fiul fostului internațional de la Belenenses și **Chalana** (19 ani), care a debutat și în reprezentativa țării.

Vitor Martins *(în tricou de culoare închisă) marchează golul victoriei pentru Benfica în derby-ul cu Sporting (2—1)*
Foto : „A BOLA" — LISABONA

Și **F.C. Porto** este o formație cunoscută pe plan internațional. Ea este antrenată de **José Pedroto,** fostul selecționer al echipei naționale și are un lot valoros, în care se află portarul **Torres,** fundașii **Freitas** și **Tai,** atacanții **Hailton, Duda** și **Sevilha.**

În etapa din 13 februarie Benfica a egalat la punctaj pe Sporting, ultima conduce încă în clasament grație golaverajului mai bun. Benfica a surclasat pe Estoril cu 6—1, în timp ce Portimonense a terminat la egalitate cu Sporting 2—2.

La 20 februarie în Portugalia nu s-a desfășurat etapă de campionat, ci 16-imile Cupei.

★ ★ ★

CEHOSLOVACIA (etapa 17). O singură victorie în deplasare : Lokomotiv Kosice — Boheminans Praga 1—3. În rest, rezultate normale deși sînt de semnalat unele scoruri categorice : Inter Bratislava —Spartak Trnava 4-0; Dukla Praga — Skoda Plsen 3—0. Meciul Slovan Bratislava — Slavia Praga a fost amînat. Alte rezultate : Jednota Trencin — Sparta Praga 2—1 ; Zbrojovka Brno — Frydek Mistek 2—1 ; Union Teplice — Z.V.L. Jilina 1—0 ; Banik Ostrava — V.S.S. Kosice 1—0. Primele clasate :

1. Dukla Praga	16	12	3	1	40—14 27
2. Slavia Praga	16	8	6	2	30—17 22
3. Zbrojovka Brno	17	8	4	5	26—22 20
4. Jednota Trencin	17	8	4	5	26—24 20

SPANIA (etapa 17). C.F. Barcelona (tot fără Cruyff, care și-a ispășit 2 din cele 3 etape de suspendare) a pierdut pe teren propriu meciul cu Atletico Bilbao : 0—2 ! Lidera Atletico Madrid nu a reușit pe teren propriu decît 1—1 cu Espanol Barcelona (clasată pe locul 5). Alte rezultate : Valencia — Las Palmas 1—2 !; Zaragoza — Santander 2—0 ; Burgos (locul 16) — Real Madrid (locul 9) 3—2 ; Real Sociedad — Elche 0—0. Primele clasate :

1. Atletico Madrid	23	13	6	4	39—20 32
2. C.F. Barcelona	23	13	4	6	48—23 30
3. Real Sociedad	23	11	6	6	43—25 28

GRECIA (etapa 20). Fruntașele au obținut noi victorii: Olympiakos — Serrai 3—1; PAOK — Atromitos 2—1 ; Panathinaikos — Panathaiki 4—0. În clasament : 1. Olympiakos 33 p ; 2. PAOK 33 p; 3. Panathinaikos 31 p.

FRANȚA (etapa 25). Performera etapei a fost Lyon, victorioasă cu 2—1 la Nisa, rezultat grație căruia a rămas pe locul 2 în clasament. Lidera Nantes a învins pe teren propriu pe Rennes cu 3—1. Alte rezultate: Valenciennes — Sochaux 0—0 ; Marsilia — Troyes 2—0 ; Metz — Bastia 1—1 ; Bordeaux — Nancy 2—0 ; Lens — Nimes 3—0 ; Laval — Angers 2—0 ; St. Etienne— Lille 2—0. Primele clasate :

1. Nantes	25	15	6	4	53—30 36
2. Lyon	25	13	8	4	42—27 34
3. Lens	25	13	7	5	54—37 33

BELGIA (etapa 23). F.C. Bruges, învingătoare cu 2—0 în derby-ul local cu Cercle Bruges, s-a distanțat de R.W.D. Molembeek, care nu a reușit decît un scor egal (1—1) la Waregem. Alte rezultate : Anderlecht — Malines 3—1 ; Lierse — Liège 2—0 ; Standard — Anvers 3—0 ! Primele clasate :

1. F.C. Bruges	23	15	4	4	49—22 34
2. Molembeek	23	12	7	4	36—24 31
3. Anderlecht	23	12	6	5	52—28 30

DIN PRESA STRĂINĂ

ÎNTINERIREA ȘAHULUI FEMININ

OGONIOK

Revista sovietică „Ogoniok" publică un interesant interviu cu campioana mondială de șah Nona Gaprindașvili. Trecînd în revistă fenomenul specializării timpurii apărut în aproape toate ramurile de sport, culminînd la înot, apoi gimnastică și patinaj artistic, Nona apreciază că întinerirea șahului feminin este o realitate de necontestat. Redăm pasagiile respective :

„Cu mare satisfacție trebuie să constat că șahul feminin nu numai că își concentrează forțele și crește mereu, dar devine din ce în ce mai tînăr. Cînd eu am apărut împreună cu Nana Aleksandria la campionatul U.R.S.S. fiind ambele în vîrstă de numai 15 ani, faptul a produs senzație. Dar iată că Maia Ciburdanidze devine maestră internațională și ia parte la mari turnee de la vîrsta de... 13 ani. Recent, la campionatul unional apare o altă fetiță cu codițe de numai 13 ani — Nino Gurieli, iar la întrecerile sindicale marele premiu e obținut de și mai tînăra Nana Ioseliani.

Sub ochii noștri se schimbă stilul în șahul feminin. Fetele joacă cu o mare dezinvoltură, nu se tem de numele mari, iar unele din atacurile lor pot fi date ca exemplu bărbaților. Oricît ar părea de curios, dar, la vîrsta lor, fetele joacă mult mai agresiv și combinativ decît colegii lor, juniorii. Se poate spune că șahul feminin înlănțuiește mereu, fapt care se răsfrînge asupra caracterelor sale de bază, din ce în ce mai marcate de voință și hotărîre".

DUPĂ DOUĂZECI DE ANI

Granma

Ziarul „Granma" face, cu ajutorul unor amintiri ale antrenorului Orlando Lansa Alvarez, o comparație edificatoare a progresului în sport înregistrat în Cuba, în ultimii 20 de ani. *Cine este însă Orlando Lansa Alvarez ?* El a pregătit sute de canotori și a supravegheat zeci de echipaje la diferite campionate de toate nivelele, precum și la Olimpiade. Iată acum ce a declarat reputatul antrenor.

„Cuba este azi vasul-amiral al sportului din America Centrală. În toate ramurile sportive din această parte a lumii reprezentanții săi nu sînt întrecuți ca număr de performanțe decît de cei ai S.U.A. Succesele de răsunet mondial care au adus sportul cubanez pe primele locuri din lume au fost posibile numai datorită grijii pe care Partidul Comunist din Cuba o manifestă față de sănătatea și dezvoltarea fizică a locuitorilor insulei. Dar nu totdeauna a fost așa. Îmi amintesc că, cu 20 de ani în urmă, la Olimpiada de la Melbourne, în acest sport debarcau patru tineri sportivi, pe ale căror tricouri scria cu litere albe «CUBA». Eram singurii reprezentanți ai țării, la această manifestare sportivă mondială. Doar noi, patru canotori. Ne aflam la Melbourne după nenumărate și umilitoare așteptări și numai cu ajutorul unor subscripții publice. Ba mai mult : pentru a ne plăti vaporul, noi, tinerii concurenți, ne vînduserăm pînă și costumele, așa că la antipozi ajunseserăm numai în treninguri. Călătoria de înapoiere a fost și mai penibilă. Printr-o colectă am ajuns pînă la Los Angeles de unde, cu chiu cu vai, am reușit, tot prin contribuții particulare, să ne întoarcem acasă.

Deci, dacă înainte, în Cuba, ajungeai concurent olimpic pe risc personal, știind că te așteaptă multe suferințe și uneori chiar clipe de deznădejde, acum sportivii cubanezi sînt conștienți că reprezintă onoarea sportivă a țării, care în acest răstimp a cîștigat un mare prestigiu în toate domeniile de activitate. Aceasta este după mine prima mare deosebire între cele două epoci din istoria patriei mele — Cuba".

Duminică, la Igls (Austria), în cadrul campionatelor mondiale de sanie pentru 2 persoane, victoria a revenit cuplului **Hans Rinn — Norbert Hahn** (R. D. Germană), care după o luptă strînsă a dispus de echipajul italian P. Schnitzer — K. Brunner. Iată clasamentul primilor clasați : 1. **Rinn — Hahn** 1:26,922 ; 2. **Schnitzer — Brunner** 1:26,931 ; 3. **H. Brandner — B. Schwarm** (R.F.G.).

În felul acesta, campionii olimpici Rinn — Hahn, clasați nu de mult pe locul 2 la campionatele europene de la Königssee (R.F.G.), și-au confirmat din nou valoarea.

În imaginea de mai sus, de la stînga la dreapta în rîndul de sus : Schnitzer (Italia), Hahn și Rinn (R.D.G.) ; în rîndul de jos : Brunner (Italia), Brandner și Schwarm (R.F.G.).

Telefoto : A.P.—AGERPRES

TELEX ● TELEX ● TELEX ● TELEX ● TELEX

AUTO ● 110 echipaje participă la „Raliul Costa Brava", care se desfășoară în prezent pe șoselele din Spania. După primii 500 km parcurși, din cei 1 020 km ai traseului, pe primul loc în clasament se află campionul european de raliuri, pilotul francez Bernard Darniche („Lancia Stratos").

CICLISM ● A 5-a etapă a Turului Cubei a revenit rutierului cubanez Jorge Gomez, care a acoperit traseul Las Tunas-Camaguey (124 km) în 2 h 40:20. În același timp cu învingătorul au sosit Luis Garrido (Cuba) și Aavo Pikkus (U.R.S.S.). În clasamentul general, pe primul loc a trecut Carlos Cardet (Cuba), urmat de coechipierul său Arencibia — la 2:03.

RUGBY ● Desfășurat la Auzerre, meciul amical dintre selecționata secundă a Franței și echipa R. F. Germania s-a încheiat cu scorul de 50—3 (34—3) în favoarea jucătorilor francezi.

SCHI ● Proba feminină de slalom special disputată pe pîrtia de la Piancavallo (Italia) a revenit austriecei Sigrid Totschnig cu timpul de 1:49,87. Pe locurile următoare s-au clasat compatrioata sa Michaela Schaffner — 1:50,33 și Wilma Gatta (Italia) — 1:51,77.

TENIS ● Turneul de la Toronto a fost cîștigat de americanul Dick Stockton. După primul set al finalei, la scorul de 6—4 și 40—30 în favoarea sa, Jimmy Connors, principalul favorit al concursului, s-a accidentat la genunchi și nu a mai putut continua partida. În finala probei de dublu, cuplul Tom Okker (Olanda) — Wojtek Fibak (Polonia) a învins cu 6—4, 6—1 perechea australiană Ross Case — Tony Roche. ● Finala turneului de la San José (California) se va disputa între Jiri Hrebec și Sandy Meyer. În semifinale, Hrebec l-a întrecut cu 6—1, 6—4 pe Billy Martin, iar Mayer a dispus cu 6—2, 6—4 de Roy Emerson. ● Turneul feminin de la Los Angeles a fost cîștigat de Chris Evert, care a învins-o în finală cu 6—2, 6—6, 6—1 pe Martina Navratilova. ● Echipele S.U.A. — la masculin, și Angliei — la feminin, au terminat învingătoare în competiția internațională pentru tineret desfășurată la Torquay (Anglia). Iată rezultatele finalei : masculin : S.U.A. — Italia 4—1 ; feminin : Anglia — S.U.A. 5—0.

În preliminariile C.M.: COLUMBIA — BRAZILIA 0—0

La Bogota, în preliminariile C.M. (zona Americii de Sud), selecționatele **Columbiei** și **Braziliei** au terminat la egalitate : 0—0. Fotbaliștii brazilieni au jucat într-un ritm prea lent, Rivelino și coechipierii săi neputînd trece de apărarea decisă a gazdelor. Brazilienii au înscris totuși un gol prin Valdomiro (min. 82), gol anulat însă de arbitrul argentinian Angel Comesana, deoarece în faza anterioară atacantul brazilian atinsese balonul cu mîna. Iată echipa aliniată de Brazilia : **Leao — Ze Maria, Amaral, Beto, Wladimir — Givanildo (Oazapava), Falcao, Rivelino — Zico, Gil** (Valdomiro), **Roberto.**

Tot în preliminariile C.M., la Quito : **Ecuador — Peru** 1—1 (0—1). Au marcat : Oblitas, pentru oaspeți, respectiv Paz.

ALTE MECIURI

● La Mönchengladbach, **Borussia** a dispus de selecționata **Japoniei** cu 5—0 (2—0).

● La Santiago, în meci de verificare : **Chile — Flamengo Rio de Janeiro** 2—1 (1—1).

Redacția și administrația : București, str. V. Conta 16, tel. centrală 11.10.05 ; secția coresp. 11.51.09 ; interurban 437 ; telex : 10 350 romsp r. Tiparul : I. P. „Informația" 10 363. Pentru străinătate, abonamente prin ILEXIM, Departamentul export-import presă, P.O. Box 136—137, telex 11226, București str. 13 Decembrie nr. 3.
R. 1. 2. 3. 4.

PROLETARI DIN TOATE ȚĂRILE, UNIȚI-VĂ!

Sportul

ZIAR AL CONSILIULUI NAȚIONAL PENTRU EDUCAȚIE FIZICĂ ȘI SPORT

ANUL XXXIII – Nr. 8484 | 4 PAGINI – 30 BANI | MIERCURI 23 FEBRUARIE 1977

VIZITA PREŞEDINTELUI NICOLAE CEAUŞESCU ÎN REPUBLICA ISLAMICĂ MAURITANIA

Înalții oaspeți români au fost întîmpinați cu deosebită căldură de locuitorii capitalei mauritane, care au dat astfel expresie sentimentelor lor de stimă și prietenie pentru poporul nostru și conducătorul său

Președintele Republicii Socialiste România, tovarășul Nicolae Ceaușescu, și tovarășa Elena Ceaușescu au părăsit marți dimineața Capitala, pentru a întreprinde vizite oficiale de prietenie în Republica Islamică Mauritania, Republica Senegal, Republica Ghana, Republica Coasta de Fildeș, Republica Federală Nigeria.

Șeful statului român este însoțit de tovarășii Gheorghe Oprea, viceprim-ministru al guvernului, Ștefan Andrei, membru supleant al Comitetului Politic Executiv, secretar al C.C. al P.C.R., George Macovescu, ministrul afacerilor externe, Nicu Ceaușescu, secretar al C.C. al U.T.C., precum și de consilieri și experți.

Tovarășul Nicolae Ceaușescu și tovarășa Elena Ceaușescu au fost conduși, la plecare, de tovarășii Manea Mănescu, Ștefan Voitec, Emil Bobu, Cornel Burtică, Gheorghe Cioară, Ion Dincă, Emil Drăgănescu, Janos Fazekas, Ion Ioniță, Petre Lupu, Paul Niculescu, Gheorghe Pană, Ion Pățan, Dumitru Popescu, Gheorghe Rădulescu, Leonte Răutu, Iosif Uglar, Ilie Verdeț, Iosif Banc, Ion Coman, Teodor Coman, Mihai Dalea, Miu Dobrescu, Mihai Gere, Nicolae Giosan, Ion Ursu, Constantin Dăscălescu, Aurel Duma, Ion Stănescu. Tovarășii din conducerea de partid și de stat au venit împreună cu soțiile.

Ceremonia plecării s-a desfășurat pe aeroportul Otopeni, impodobit cu drapelele partidului și statului, care încadrau portretul tovarășului Nicolae Ceaușescu.

Miile de oameni ai muncii bucureșteni, prezenți aici, au reafirmat cu căldură sentimentele de dragoste, stimă și înaltă apreciere pe care poporul nostru le nutrește față de tovarășul Nicolae Ceaușescu, pentru activitatea neobosită pusă în slujba înfloririi patriei, creșterii prestigiului și rolului României socialiste pe plan internațional, edificării unei lumi mai drepte și mai bune. Ei au dat, totodată, o vibrantă expresie urării de succes deplin pe care întreaga națiune o adresează tovarășului Nicolae Ceaușescu și tovarășei Elena Ceaușescu în vizitele ce le vor face în cele cinci țări africane, eveniment politic de semnificație internațională, moment de mare importanță în dezvoltarea relațiilor de prietenie, solidaritate și colaborare ale României cu statele africane, contribuție de seamă la cauza libertății, păcii și progresului popoarelor. S-a aclamat îndelung „Ceaușescu-P.C.R.", „Ceaușescu și poporul".

La ora 8,35, aeronava prezidențială a decolat.

Sînt intonate imnurile de stat ale Republicii Socialiste România și Republicii Islamice Mauritania. În semn de salut, sînt trase 21 salve de artilerie.

Președintele Nicolae Ceaușescu și președintele Moktar Ould Daddah trec în revistă garda de onoare.

Potrivit tradiției mauritane, înalților oaspeți li se oferă curmale cu lapte de cămilă.

Președintele Nicolae Ceaușescu și tovarășa Elena Ceaușescu sînt invitați de președintele Moktar Ould Daddah și doamna Marieme Daddah în salonul oficial al aeroportului, unde le sînt prezentați șefii misiunilor diplomatice din Nouakchott.

După încheierea ceremoniei primirii oficiale, coloana de mașini se îndreaptă spre reședința prezidențială din Nouakchott.

De-a lungul traseului de la aeroport pînă la reședință – impodobit festiv cu drapele ale României și Mauritaniei, cu arcade pe care sînt înscrise cuvinte de salut: „Orașul Nouakchott urează bun venit ilustrului oaspete român!", „Trăiască prietenia mauritano-română!", „Trăiască prietenia dintre președintele Nicolae Ceaușescu și președintele Moktar Ould Daddah!" – zeci de mii de locuitori ai capitalei mauritane s-au adunat pentru a-i întîmpina pe solii poporului român prieten. Grupuri de dansatori și muzicanți își exprimă bucuria interpretînd dansuri și cîntece tradiționale mauritane. Cu totul originală și pitorească este imaginea sutelor de călăreți pe cămile, aliniați pe traseu, care flutură stegulețe ale României și Mauritaniei.

Primirea deosebit de călduroasă rezervată înalților oaspeți români reflectă stima și prestigiul de care se bucură și în Mauritania președintele Nicolae Ceaușescu, contribuția sa activă la făurirea unei lumi mai drepte și mai bune, a păcii, prieteniei și colaborării între națiuni.

Entuziasmul și căldura cu care tovarășul Nicolae Ceaușescu și tovarășa Elena Ceaușescu au fost înconjurați din primele clipe ale vizitei lor oficiale în Mauritania ilustrează pregnant convingerea poporului mauritan că relațiile de colaborare și solidaritate dintre ... versifica și adînci în folosul reciproc.

★ ★ ★

Președintele Republicii Socialiste România, tovarășul Nicolae Ceaușescu, împreună cu tovarășa Elena Ceaușescu au sosit marți, 22 februarie, în Republica Islamică Mauritania, într-o vizită oficială de prietenie, la invitația președintelui Moktar Ould Daddah și a doamnei Marieme Daddah.

Este prima etapă a vizitei președintelui Nicolae Ceaușescu în cele cinci state din zona Africii de vest, înaltă solie de pace, prietenie și colaborare.

...După un zbor neîntrerupt de cîteva ore, aeronava prezidențială aterizează pe aeroportul din Nouadhibou, unul din principalele orașe ale Mauritaniei. Aerogara este împodobită sărbătorește.

Președintele Moktar Ould Daddah și doamna Marieme Daddah se apropie de scara avionului, întîmpinînd cu deosebită cordialitate pe tovarășul Nicolae Ceaușescu și pe tovarășa Elena Ceaușescu.

Cei doi șefi de stat își string mîinile, se îmbrățișează, își exprimă satisfacția de a se reîntîlni pe pămîntul mauritan.

Cu aceeași cordialitate, tovarășa Elena Ceaușescu și doamna Marieme Daddah se îmbrățișează.

Cortegiul oficial de mașini se îndreaptă spre reședința președintelui mauritan din acest oraș. Mii de cetățeni, muncitori și specialiști de la întreprinderile industriale ale orașului îi salută pe cei doi președinți, făcîndu-le o călduroasă manifestare de simpatie.

După un scurt popas la reședința prezidențială din Nouadhibou, înalții oaspeți români, împreună cu președintele Daddah și doamna Marieme, au plecat la bordul avionului prezidențial mauritan spre capitala țării-gazdă – Nouakchott, unde au ajuns la ora 16.

Aeroportul internațional din capitala mauritană îi întîmpină pe înalții oaspeți ... gardă de onoare este aliniată pe pistă.

Simbătă și duminică, în Capitală

EDIȚIA A ZECEA-JUBILIARĂ – A „CUPEI DE CRISTAL" LA ATLETISM

Alergătorii peste garduri de la Steaua își pregătesc participarea la „internaționalele" de la sfîrșitul săptăminii
Foto: Dragoș NEAGU

A venit, iată, momentul de vîrf al sezonului competițiilor noastre de atletism pe teren acoperit care, în ultimii ani, coincide cu desfășurarea campionatelor internaționale de sală, competiție cunoscută și consacrată sub denumirea de **„Cupa de cristal"**. Simbătă și duminică, în sala de atletism din parcul sportiv „23 August", se vor desfășura întrecerile ediției a zecea a acestui concurs tradițional pentru mișcarea sportivă din țara noastră.

La ediția jubiliară au fost invitați să participe atleți și atlete din mai multe țări de pe continent, dar numai șase dintre acestea au răspuns favorabil și vor fi reprezentate în competiția bucureșteană. Este vorba de **Grecia, Italia, Iugoslavia, Polonia, Ungaria** și **Uniunea Sovietică** ale căror federații de atletism vor trimite, la „Cupa ..." atleții pe care vor să-i verifice și să-i rodeze înaintea participării lor la campionatele europene de sală din Spania. Din lotul polonez, de pildă, fac parte, între alții, reputata hurdleră **Tereza Nowak**, recordmanul de la lungime **Grzegorz Cybulski**, sprinterul **Voronin**, sportivi cu o frumoasă carte de vizită în atletismul continental. Din Iugoslavia și Ungaria cei mai valoroși competitori sînt săritoarele în înălțime **Snezana Hrepevnik**, și, respectiv, **Andrea Matay** și **Edith Samuel**. Aceste atlete, toate trei cu rezultate de peste 1,85 m, alături de tînăra **Niculina Vasile** și de recordmana noastră **Cornelia Popa** (cu 1,89 m) promit o întrecere de toată frumusețea care, în mod normal, trebuie să se încheie cu performanțe deosebite și, de ce nu, chiar cu noi recorduri. Cornelia Popa, de exemplu, a avut, la Berlin, o încercare foarte bună la 1,92 m, pe care, din păcate, doar o mică inexactitate a... anulat-o. De ce n-ar reuși ea, duminică, la „23 August", o performanță superioară actualului său record? Întrebarea aceasta are în vedere mai mulți dintre competitorii de la sfîrșitul acestei săptămîni care au datoria să lupte pentru a obține rezultatele de mai multă vreme așteptate...

CONCURSUL INTERNAȚIONAL DE PATINAJ ARTISTIC DE LA M. CIUC

Evenimentul nr. 1 al actualului sezon pentru patinajul artistic românesc îl reprezintă, fără îndoială, concursul internațional programat în zilele de 25, 26 și 27 februarie pe „scena" patinoarului acoperit din Miercurea Ciuc. La actuala ediție a acestei importante competiții și-au confirmat participarea, după cum am anunțat, sportivi din 11 țări, în mare majoritate patinatori și patinatoare de o valoare recunoscută, ca de pildă Maria Ignatova (U.R.S.S.), Laszlo Vajda (Ungaria), Matijas Krusek și Sanda Dubraveici (Iugoslavia) etc.

Ieri, la prînz, au sosit în Capitală, pe calea aerului, delegațiile de sportivi din Cehoslovacia și Polonia. Din lotul cehoslovac, compus din Vladimir Jelinek, Eva Vanhova, Iosef Sabovik și Barbarka Knotkova, ultima, o patinatoare de 13 ani, din Brno, a reușit în acest an marea performanță de a se clasa pe locul II, în campionatul țării prietene, la categoria seniori. Antrenoarea sportivilor cehoslovaci, Marta Bazkovkova, ne-a declarat că sportivii pe care-i însoțește, deși foarte tineri, sînt ambițioși și hotărîți să urce pe una din treptele podiumului de premiere la concursul din M. Ciuc.

Delegația poloneză este compusă doar din doi patinatori: Gregorz Karnia și Helena Chwila. Wladyslaw Luczak, conducătorul delegației poloneze, își pune toate speranțele în tînăra patinatoare Helena Chwila. Aceasta are 13 ani și a mai fost în București, în 1974 cînd, participînd la concursul internațional rezervat juniorilor (pînă la 13 ani) a reușit să se claseze pe primul loc.

Astăzi sînt așteptați să sosească patinatori din Austria, Bulgaria, R.F. Germania, Italia, Iugoslavia, Ungaria și U.R.S.S.

Ediția a VI-a a „Cupei U.T.C." la schi pentru tinerii din mediul rural

O FINALĂ DISPUTATĂ PE PLOAIE ȘI CEAȚĂ...

PĂLTINIȘ, 22 (prin telefon). Valul de căldură s-a abătut și asupra stațiunii Păltiniș... Luni, soarele a înmuiat pîrtia de concurs, iar marți dimineață, la ora startului (9,30) în cursa de slalom din cadrul celei de a VI-a ediții a „Cupei U.T.C." la schi pentru tineretul din mediul rural, o ploaie persistentă de vară și o ceață foarte deasă au făcut traseul extrem de dificil.

În această situație, concurenții finaliști au fost supuși unor eforturi deosebite. Mulți dintre ei au fost descalificați sau obligați să abandoneze. Disputa pentru întîietate s-a caracterizat, totuși, prin dîrzenie. La fete, spre exemplu, reprezentanta județului Suceava, **Elena Boiarinov**, cîștigătoarea ediției precedente, a fost depășită cu numai o zecime de secundă de cîștigătoarea ediției actuale, **Dana Manta** (Neamț), dealtfel cele mai valoroase concurente ale acestei probe.

Întrecerea băieților a dat cîștig de cauză reprezentantului unui județ – Vîlcea – în care schiul nu se află deocamdată printre ramurile sportive cele mai larg practicate. Acesta a fost **Dan Gligor**, care l-a depășit cu mai mult de o secundă pe favoritul numărul 1 al probei, reprezentantul județului gazdă, **Gheorghe Homotă**.

Rezultate tehnice. BĂIEȚI: 1. **Dan Gligor (Vîlcea) 86,2; 2. Gheorghe Homotă (Sibiu) 87,4; 3. Radu Sein (Arad) 95,5; 4. Dan Dascălu (Neamț) 97,0; 5. Ion Nan (Brașov) 97,1; 6. Vasile Sas (Bistrița Năsăud) 101,1.** FETE: **1. Dana Manta (Neamț) 77,1; 2. Elena Boiarinov (Suceava) 77,2; 3. Rozalia Domokos (Mureș) 89,2; 4. Marinela Drăgoi (Sibiu) 99,1; 5. Livia Burhardt (Mehedinți) 124,1; 6. Lucia Ilie (Caraș-Severin) 134,0.**

Disputele fondiștilor au avut loc după-amiază, în Grădina Oncești. Ele s-au desfășurat pe o zăpadă grea, umedă, care a făcut alunecarea sportivilor foarte anevoioasă. Plecarea s-a dat în bloc, atît pentru fete, cît și pentru băieți, în fruntea plutonului instalîndu-se, încă din start, **Gicu Benga**, reprezentantul județului Brașov, și **Adriana Pleșa**, reprezentanta județului Alba, care au lăsat o excelentă impresie. O notă deosebită a fost dată de inițiativa antrenorului federal **Constantin Tiron**, care a cerut schiurile aproape tuturor participanților, iar aceștia au fost... o sută la număr.

REZULTATE: **fete: 1. Adriana Pleșa** (Alba), 2. Aurelia Vîlcan (Harghita), 3. Maria Olaru (Bistrița-Năsăud), 4. Nicoleta Stanciu (Mureș), 5. Maria Oprișcan (Sibiu), 6. Viorica Jitaru (Galați); **bărbați: 1. Gicu Benga** (Brașov), 2. Arpad Gyorffi (Mureș), 3. Dan Născuțiu (Bistrița-Năsăud), 4. Ion Mușat (Prahova), 5. Casian Pleșa (Alba), 6. Octavian Cristea (Bihor).

„Cupa U.T.C." a revenit sportivilor din **Bistrița-Năsăud.**

Paul IOVAN

C. N. DE SĂRITURI ÎN APĂ, LA BAZINUL „23 AUGUST"

De cîteva zile, bazinul de sărituri din cadrul complexului sportiv „23 August" a reintrat în circuitul activității de pregătire și competiționale, după o pauză cauzată de unele reparații. În aceste zile, săritorii se antrenează și urmează ca vineri, simbătă și duminică să ia parte la primul concurs al anului: Campionatele naționale de seniori. De menționat că, pentru prima dată în țara noastră, cu acest prilej întrecerile se vor desfășura conform ultimelor modificări ale regulamentului: în cursul dimineților sînt programate salturile calificatorii (serii complete la impuse și libere), iar după-amiezele, finalele (de asemenea serii complete).

După cea de a doua reuniune de selecție

SE CONTUREAZĂ LOTUL NAȚIONAL DE BOX

● F. Ibrahim – lider necontestat al „muștelor"
● T. Dinu candidat la titularizare la categoria cocoș ● Meciul S. Cuțov – I. Budușan, o decepție

Tirul directelor, de la distanță, i-a adus campionului Faredin Ibrahim *o nouă victorie în fața brăileanului* Niță Robu.
Foto: S. BAKCSY

Cum era de așteptat cea de a doua reuniune de selecție s-a bucurat ieri seara, în sala Floreasca, de un public numeros, atras în jurul ringului de un program deosebit de tentant, cu multe meciuri „tari". În bună măsură, așteptările au fost satisfăcute. Chiar de la prima întîlnire, boxerii de categorie muscă **Faredin Ibrahim** și **Niță Robu** au oferit un spectacol pugilistic de calitate. Cei doi vechi rivali s-au pîndit, luptînd cu multă prudență în prima parte a meciului. Și unul și celălalt au încercat să se lovească decisiv, prin surprindere. Tactica aceasta, pe muchie de cuțit, l-a avantajat în primele minute pe Niță Robu care, profitînd de crisparea campionului, a reușit să puncteze mai mult. Ibrahim reușește să echilibreze situația și apoi să se desprindă, de puțin, în cîștigător, în partea a doua a disputei, cînd jocul său de picioare îl salvează de atacurile lui Robu, permițîndu-i, în același timp, să puncteze mai mult. Cu încordare a fost urmărită și cea de a doua partidă de categorie muscă, cea a învinșilor de luni: **Dumitru Burdihoi – Paul Dragu.** Mai mult boxer și mai puțin... artist decît adversarul său, Burdihoi a punctat sîrguincios, acumulînd o zestre de puncte care în final i-a adus o meritată victorie cu 5–0. Promovînd la categoria cocoș, **Teodor Dinu** a cîștigat în viteză și vigoare îmbogățindu-și gama loviturilor și afirmîndu-se ca un pretendent [...] mari șanse la titularizare. Di[...] cîștigat și partida cu **Mihai [...]ciu**, un boxer talentat despre [...] putem afirma că nu și-a [...] încă ultimul cuvînt. O fr[...] impresie a lăsat tînărul **Gh[...] Oțelea**, învingător în fața [...] vistului **Jenel Vancea**, [...] campion al categoriei se[...] **Florian Livadaru**, a pri[...] plică neașteptată din p[...] rului **Ilie Dragomir**. [...] numărat în primul r[...] mir a găsit resurse [...] viguros lui Livadaru [...] dur îndeosebi la [...] acordat o decizie de [...]ci nul, deși Livadaru ar fi meritat mai mult. „Meciul vedetă" s-a disputat la categoria ușoară. Campionul european **Simion Cuțov** și **Ion Budușan** au deziluzionat spectatorii oferindu-le un meci fără... sare și piper, bătîndu-se în ultima parte a meciului ca doi începători. Cuțov primește decizia cu 3–2, decizie dezaprobată de public.

Cea de a doua reuniune de selecție a permis tehnicienilor conturarea unui lot mai restrîns.

Petre HENȚ

REZULTATE TEHNICE: cat. muscă: F. Ibrahim (Farul) b.p. N. Robu (B.C. Brăila), D. Burdihoi (Metalul) b.p. P. Dragu (Electroputere); **cocoș:** T. Dinu (Dinamo) b.p. M. Donciu (A.S.A. Cluj-Np.), N. Neagu (Oțelul Tîrgoviște) b.p. N. Stoenescu (A.S.A. Cluj-Np.); **pană:** Gh. Oțelea (Steaua) b.p. J. Vancea (Dinamo); **semiușoară:** Fl. Livadaru (Steaua) m.n. I. Dragomir (Dinamo); **ușoară:** S. Cuțov (Dinamo) b.p. I. Budușan (Metalul), C. Cuțov (Dinamo) b.ab. 3 Șt. Roșu (Voința Giurgiu); **semimijlocie:** I. Vladimir (Dinamo) b.p. M. Ungureanu (Steagul roșu Bv.); **mijlocie mică:** V. Didea (Dinamo) b.p. C. Ciochină (B.C. Brăila), I. Miron (C.S.M. Cluj-Np.) b.ab. 3 C. Ghiță (Rapid); **mijlocie:** N. Vișan (Metalul) m.n. I. Răducu (B.C. Brăila), Șt. Florea (Rapid) m.n. C. Chiracu (B.C. Galați).

PROBA DE SLALOM SPECIAL INAUGUREAZĂ CAMPIONATELE NAȚIONALE DE SCHI

Așa cum s-a pretrecut cu multe din competițiile sezonului actual, Campionatele naționale de schi – probe alpine – pentru seniori au suferit și ele modificări ca dată și ca loc de desfășurare. Condițiile improprii (cauzate de temperatura ridicată) de la Poiana Brașov (unde au fost programate inițial întrecerile) au determinat federația de specialitate să desemneze drept gazdă a „naționalelor" pîrtiile din Bucegi.

Programul Campionatelor naționale prevede ca azi să aibă loc spectaculoasele curse de slalom special, iar mîine cele de slalom uriaș.

Dintre concurenți, îi n[...]tăm ca a[...] șanse mai multe [...] titlurile pe **Dan** [...]te de a[...] **Cavasi** (Dinamo [...]) **Cristea**, [...]xandru **Manta** (A.S. Brașov), [...] **Gheorghe Vul**[...] Armata [...] Telefericul), **Dorin** pe [...] (C.S.U. Oradea), **Munt**[...]**Nițu, Juja Ratz** (Liceul [...] **Aure** Predeal), **Nuți Degera**[...]de [...]nța Sinaia), **Minodora** tu[...]nu (C.S.U. Oradea), **M[...]ta Băncilă** și **Daniela** G[...]p (Dinamo Brașov).

[...]ul trecut, titlurile au fost [...]rite de **Dan Cristea, Daniela** [...]arop (slalom special), **Dan** [...]istea, **Daniela Munteanu** (slalom uriaș), **Ioan Cavași, Minodora Munteanu** (coborîre), **I. Cavași, Nela Simion** (combinată).

Un alt campionat național, cel al fondiștilor juniori, se desfășoară, joi și vineri, la Fundata, comună care anul acesta a devenit principala gazdă a concursurilor de alergare pe schiuri. În prima zi au loc cursele individuale (juniori I – 15 km, juniori II – 10 km, junioare I – 5 km, junioare II – 3 km), iar în ziua a doua ștafetele (juniori I – 3×10 km, juniori II – 3×7 km, junioare I – 3×5 km, junioare II – 3×3 km).

Din cauza condițiilor meteo, proba de coborîre s-a anulat, ea urmînd să se desfășoare la o dată ce se va anunța ulterior.

Ancheta „SPORTUL" în rîndurile antrenorilor formațiilor fruntașe ale handbalului masculin

POSIBILITĂȚI MULTIPLE DE PROGRES PENTRU PRIMUL EȘALON VALORIC

● În atenția tehnicienilor sînt probleme vizînd îmbunătățirea procesului instructiv-educativ, a sistemului competițional, a arbitrajelor și a primenirii loturilor divizionare cu cadre tinere

Am continuat ancheta întreprinsă în rîndul celor 12 antrenori ai formațiilor masculine de handbal din Divizia A adresîndu-le întrebarea a doua:

CE AR TREBUI ÎNTREPRINS PENTRU A SE ASIGURA ÎN CONTINUARE PROGRESUL VALORIC AL HANDBALULUI ROMÂNESC?

Nu vom publica in extenso răspunsurile primite de la cei 12 tehnicieni deoarece multe opinii se repetă și, apoi, nici spațiul nu ar permite-o. De aceea vom extrage din răspunsuri ceea ce este deosebit de important, ceea ce vine într-adevăr în sprijinul creșterii nivelului handbalului nostru de performanță.

Au, deci, cuvîntul antrenorii.

CORNEL OȚELEA (Steaua): *„Volum mai mare de muncă la nivelul tuturor eșaloanelor;* CREȘTEREA CALITATIVĂ A PROCESULUI DE INSTRUIRE; *un calendar internațional mai bogat pentru echipele de juniori și tineret; stabilitate formulei de desfășurare a campionatului național".*

OPREA VLASE (Dinamo București): „CONCEPȚII MODERNE DE PREGĂTIRE, SELECȚIONARE ȘI PROMOVARE A JUCĂTORILOR; *dirijarea tinerilor talentați către formațiile de Divizia A și anume la acele echipe cu antrenori care pot pregăti jucători de superclasă pentru reprezentativele țării care vor participa la campionatele mondiale și la Jocurile Olimpice".*

LASCĂR PANĂ (H.C. Minaur Baia Mare): *„Ar trebui schimbată formula competițională.* SĂ SE ÎNFIINȚEZE „CUPA ROMÂNIEI", *iar campionatul – numai în săli – să se desfășoare pe sistemul etapelor săptămînale".*

ION DONCA (Dinamo Brașov): *„Întocmirea mai judicioasă a calendarului competițional;* SPRIJIN MAI LARG PE PLAN JUDEȚEAN; *mai multă considerație antrenorilor care, în ultima vreme, sînt tot mai puțin apreciați; cursuri practice cu reexaminări pentru arbitri".*

ROMEO SOTIRIU (Universitatea Cluj-Napoca): *„Echipe valoroase și de valori apropiate în campionatul divizionar; formații universitare puternice, ele fiind singurele care pot crește jucători valoroși pentru reprezentativele naționale; desființarea posibilităților de transfer care nu se fac în favoarea creșterii tinerelor talente, a asigurării cadrelor necesare reprezentativelor;* ASIGURAREA UNUI PROGRAM INTERNAȚIONAL BOGAT ȘI BINE ORIENTAT *atît pentru echipele naționale, cît și pentru formațiile divizionare".*

EUGEN TROFIN (Universitatea București): „MĂRIREA NUMĂRULUI DE JUCĂTORI TINERI ÎN LOTURILE FORMAȚIILOR DIVIZIONARE, *sportivi cu calități fizice deosebite cu care să se efectueze un volum de muncă la nivelul actualelor exigențe internaționale și* CARE SĂ JOACE EFECTIV ÎN MECIURILE OFICIALE. *Se impune mărirea angajamentului fizic în meciuri, deoarece în ultimul timp, din cauza manierei exagerate de interpretare a arbitrilor, echipele noastre joacă un handbal „de salon" și sînt handicapate în întîlnirile internaționale de maniera atletică, bărbătească a adversarilor".*

ROLAND WEGEMANN (Gloria Arad): „ARBITRAJELE PERMIT PREA MULTE AVANTAJE ATACANȚILOR, OBLIGÎND APĂRĂRILE LA UN JOC DUR PENTRU A NU FI DEPĂȘITE.

(Continuare în pag. a 2-a)

NOUTĂŢI DIN ACTIVITATEA HANDBALISTICĂ

● S-a înapoiat din Polonia **reprezentativa de junioare a României,** care se pregăteşte în vederea apropiatei ediţii a Campionatului mondial, găzduit după cum se ştie, de ţara noastră. Aşa cum am mai anunţat, junioarele românce s-au clasat pe locul III în acest turneu — la egalitate de puncte cu învingătoarea. Iată acum cîteva opinii ale antrenorului **Arthur Hoffman** care, împreună cu **Constantin Cojocaru,** conduc echipa ţării noastre: **„Turneul a fost deosebit de util, oferindu-ne o foarte bună posibilitate de a verifica stadiul de antrenament în confruntări directe cu cîteva dintre participantele la CM de junioare: Polonia, R. D. Germană şi Iugoslavia. Impresia mea a fost că între toate echipele prezente la acest turneu a existat un echilibru de forţe accentuat, oricare meritind, la fel de bine, să cîştige competiţia sau... să se claseze pe ultimul loc. De altfel, scorurile strînse pledează în favoarea acestei afirmaţii. Iată acum cîteva impresii... telegrafice despre fiecare echipă în parte: Polonia — în plină formă, datorită mai ales faptului că jucătoarele se află în vacanţă şcolară şi au avut posibilitatea să se pregătească intens zi de zi; R. D. Germană — încă nu la nivelul posibilităţilor sale maxime; se află la ora căutărilor unei formule, în acest sens fiind rodat întregul lot; Iugoslavia — echipă foarte puternică, dispunînd de o jucătoare — Svetlana Kitici — de excepţie, care ştie să organizeze şi să dirijeze atît ofensiva, cît şi defensiva; România — în ascensiune de formă, după părerea mea, dar tributară încă în atac, unde se ratează mult din ocazii clare şi se mai fac greşeli de nepermis. Portarii rămîn, totuşi, marea problemă ei situîndu-se valoric sub nivelul general al echipei".**

În acţiune Radu Voina, *unul dintre jucătorii de bază ai echipei Steaua*

● La încheierea turului II, de sală, al Diviziei A de handbal masculin, configuraţia clasamentului este următoarea:

1. STEAUA	22	22	0	0	522—357	44
2. Dinamo Buc.	22	19	1	2	450—326	39
3. Dinamo Bv.	22	12	2	8	418—379	26
4. HC Minaur	22	12	1	9	459—427	25
5. Ştiinţa Bacău	22	9	3	10	355—366	21
6. Poli Timiş.	22	9	2	11	368—381	20
7. Relonul	22	8	2	12	390—417	18
8. Gloria Arad	22	7	2	13	382—442	16
9. „U" Cj-Nap.	22	6	3	13	370—418	15
10. „U" Bucureşti	22	5	5	12	295—350	15
11. CSU Galaţi	22	6	1	15	323—415	13
12. CSM Borzeşti	22	5	2	15	382—436	12

Ultimul „act" al campionatului, turul III în aer liber, se va desfăşura începînd din 3 aprilie şi programează 11 etape săptămînale.

● În Sala sporturilor din Piteşti a avut loc cea de a V-a ediţie a **„Cupei Argeşeana"** la handbal feminin, competiţie care a reunit 6 formaţii, printre care trei divizionare B. Trofeul pus în joc a revenit echipei organizatoare, care a încheiat turneul neînvinsă. Pe locurile următoare s-au clasat, în ordine, Voinţa Ploieşti (8 p) şi Constructorul Hunedoara (7 p). **AL. MOMETE**-coresp.

● La Sibiu au luat sfîrşit duminică întrecerile **„Cupei de iarnă"**, la ediţia din acest an aliniindu-se 17 echipe (10 masculine şi 7 feminine). Cîştigătoare au fost **Şc. sp. 1** la fete (antrenor-prof. **Lucreţia Ocneanu)** şi **Independenţa Sibiu** la băieţi (antrenor-**H. Ziekeli),** ambele reuşind să termine competiţia neînvinse.

● Ieri au început la Snagov cursurile de perfecţionare a antrenorilor divizionari A şi B, masculin şi feminin, care se vor încheia luni, 28 februarie. În afara cursurilor propriu-zise, antrenorii vor susţine şi un examen de verificare a cunoştinţelor.

● În cursul zilei de ieri, arbitrii internaţionali **Vasile Sidea** şi **Pandele Cîrligeanu** au plecat la Budapesta, unde vor conduce un joc amical între reprezentativele masculine ale **Ungariei** şi **Norvegiei,** meci inclus în programul de pregătire a echipei norvegiene în vederea participării la întrecerile grupei valorice B a CM.

● La începutul lunii martie, divizionara A Confecţia Bucureşti va participa la un turneu internaţional în Ungaria. Pînă atunci, handbalistele bucureştence se antrenează în vederea reluării campionatului.

POSIBILITĂŢI MULTIPLE DE PROGRES

(Urmare din pag. 1)

Se joacă prea mult NUMAI *pentru victorie".*

OVIDIU ŢOC (Relonul Săvineşti): *„Consider că F.R. Handbal este în măsură să găsească soluţii bune pentru rezolvarea acestei probleme. Oricum, ceva trebuie făcut la capitolele* PASIUNE *şi* NOU *în handbalul românesc".*

ION ZARZU (C.S.M. Borzeşti): „DIVIZIA NAŢIONALĂ DE JUNIORI SĂ AIBĂ LIMITĂ DE VÎRSTĂ PÎNĂ LA 19 ANI *şi baremuri în ceea ce priveşte gabaritul jucătorilor: extreme — 1,85 m, pivoţi — 1,88 m, interi — 1,90 — 1,92 m, portari — 1,88 m".*

CONSTANTIN JUDE (Politehnica Timişoara): *„Selecţie bună şi mijloace variate de pregătire a jucătorilor; îmbunătăţirea calendarului competiţional intern şi a arbitrajelor; stimularea şi respectarea tehnicienilor care pregătesc echipele; intensificarea muncii de propagandă, popularizarea echipelor, jucătorilor şi antrenorilor".*

MIHAI PINTEA (Ştiinţa Bacău): *„Cred că actuala formulă de campionat nu este cea mai bună.* PROPUN UN CAMPIONAT DE SALĂ TUR-RETUR, CU ETAPE SĂPTĂMÎNALE, IAR ÎN AER LIBER UN CAMPIONAT CU TURNEE MARI, ÎN TIMPUL VERII, *pe timp favorabil şi nu pe frig, ploaie şi vînt. Un campionat de sală cu etape săptămînale ar duce la redresarea materială a echipelor, cluburilor şi asociaţiilor sportive, deoarece s-ar face importante încasări.* LIMITAREA VÎRSTEI DE PARTICIPARE LA DIVIZIA A LA 30 DE ANI, *admiterea jucătorilor peste această vîrstă urmînd să se facă numai în condiţiile cînd handbalistul care o solicită este un sportiv de excepţie. Examenele pentru trecerea normelor de control, care se dau în faţa organelor F.R.H., să fie echitabile pentru toate echipele, fără excepţii".*

ALEXANDRU CIOLAN (C.S.U. Galaţi): „DIVIZIA B SĂ DEVINĂ O COMPETIŢIE A JUNIORILOR (17—19 ANI), *divizia pentru juniori să angreneze şcolarii din clasele V—VIII, iar limita vîrstei de învăţare a handbalului să fie coborîtă la 8 ani".*

Patru sînt, deci, problemele pe care le abordează antrenorii în discuţia privind posibilităţile de creştere valorică a handbalului românesc: **sporirea volumului de muncă şi modernizarea concepţiei de pregătire, întinerirea loturilor formaţiilor divizionare şi a echipelor, înfiinţarea „Cupei României", un campionat de sală cu etape săptămînale şi îmbunătăţirea calendarului competiţional internaţional, o atenţie deosebită a forului de resort pentru îmbunătăţirea arbitrajelor,** care, prin maniera actuală, frînează dezvoltarea jocului echipelor pe coordonate moderne. Chiar dacă nu le-am repetat, aceste probleme s-au aflat în atenţia majorităţii antrenorilor, ceea ce înseamnă că ele au devenit o opinie a tehnicienilor noştri.

DE CE NU CRESC JUNIORII ÎN SECŢIA DE BOX DE LA RAPID?

Secţia de box a clubului Rapid se numără printre cele cu performanţe bune. Chiar şi în momentul de faţă trei reprezentanţi ai boxului din Giuleşti fac parte din lotul naţional: **M. Lazăr, Şt. Florea, D. Petropavlovschi. În clasamentul alcătuit de federaţie, pe baza rezultatelor obţinute de componenţii diferitelor secţii la campionatele naţionale de anul trecut, clubul Rapid se află pe locul 4 din ţară.**

Zilele trecute i-am vizitat pe boxerii rapidişti la un antrenament. Era în timpul afectat pregătirii seniorilor. Ne-a surprins numărul mic de sportivi prezenţi în sală. La sfîrşitul lecţiei, am avut o scurtă discuţie cu antrenorii **T. Niculescu** şi **L. Romano,** prilej cu care am aflat că în grupa de seniori activează 16 boxeri, dintre care numai opt au categoria I de clasificare. Prezenţa mai slabă din ziua respectivă ne-a fost explicată prin absenţa celor trei care se pregătesc la lot, Lazăr participînd chiar la un turneu internaţional la Belgrad. În rîndul celor prezenţi i-am recunoscut pe **C. Hodut, I. Adam, D. Bubă, C. Florea** etc.

Pregătirea pugiliştilor seniori este condusă cu multă grijă şi competenţă de către cei trei tehnicieni (tot la seniori activează şi M. Spakov, plătit cu ora). În vederea participării la turneul pe categorii de greutate (21 martie), antrenorul coordonator Teodor Niculescu a programat pentru elevii săi cîteva meciuri de verificare: la 19 februarie cu Farul, la Constanţa (întîlnire care s-a disputat); la 26 februarie cu Litoral Mangalia, la Mangalia; la 12 martie, cu Box-Club, la Brăila. Boxerii rapidişti dispun de condiţii bune de pregătire, asigurate şi prin grija biroului secţiei, din care fac parte activişti pasionaţi, ca ing. **Ion Băluţă** şi **Nicolae Seders.**

Aşa cum aminteam, grupa de seniori a clubului se poate mîndri cu unele rezultate frumoase. **Tocmai de aceea, surprinde slaba „producţie" de tinere talente a acestei secţii — cea mai puternică dintr-un cartier muncitoresc cu tradiţie, în şcolile căruia învaţă mii de elevi! Din anul 1968, clubul Rapid n-a mai avut un campion de juniori la box. Nici un tînăr rapidist nu este (şi nici n-a fost în ultimii ani) selecţionat în lotul naţional, iar la finalele campionatelor de juniori secţia nu a fost reprezentată.** Pare de necrezut ca o secţie fruntaşă, în care activează patru (!) antrenori (de doi ani, cu juniorii lucrează I. Vasilov) să nu contribuie cu nimic la creşterea tinerelor talente de care are nevoie boxul românesc. Apreciem că explicaţia acestei situaţii paradoxale trebuie căutată în **modul superficial în care a fost privită problema creşterii boxerilor juniori** la Rapid, ca şi în **nevalorificarea corespunzătoare a capacităţii şi experienţei unor antrenori reputaţi** (doi sînt emeriţi). **Este nefiresc ca de pregătirea a 16 boxeri seniori (printre care numai 3—4 de înaltă performanţă) să se ocupe trei antrenori, iar instruirea juniorilor să fie tratată ca o problemă minoră.**

În prezent, în grupa de juniori există cîţiva tineri în care antrenorul I. Vasilov îşi pune speranţe: **V. Nuţu, Gh. Costache, D. Mara** (veniţi de la Progresul, împreună cu antrenorul) şi alţi aproape 30 de tineri care au îndrăgit „nobila artă". Dar, performanţele lor se lasă în continuare aşteptate. Apreciem că este necesar să se întreprindă acţiuni energice pentru ca această unitate sportivă — care beneficiază de condiţiile amintite — să contribuie corespunzător la creşterea bazei de selecţie pentru boxul românesc.

T. MIHAI

BASCHET, ÎN ŢARĂ ŞI PESTE HOTARE

● Echipele Steaua şi Rapid evoluează azi, în deplasare, în cadrul Cupei cupelor şi, respectiv, Cupei „Liliana Ronchetti". Baschetbaliştii de la Steaua joacă cu A. S. Villeurbanne (în partida din tur, 65—59 pentru bucureşteni) într-o întîlnire al cărei rezultat (desigur, un succes al Stelei), cumulat cu o eventuală victorie a formaţiei Forst Birra Cantu la Badalona, asupra lui Juventud, poate aduce calificarea echipei clubului din calea Plevnei în semifinalele competiţiei. Arbitri: **H. Keats** (Anglia) şi **P. Evagelatos** (Grecia). Sportivele de la Rapid susţin meciul retur cu Spartak Moscova (în tur, 91—54 pentru Spartak). Arbitri: **M. Cagnozzo** (Italia) şi **L. Kotleba (Cehoslovacia).**

● Clasamentul Campionatului naţional, feminin, după etapa a 14-a:

1. I.E.F.S.	28	27	1	2382-1756	55
2. Rapid	28	25	3	2190-1678	53
3. Politehnica	28	20	8	2309-1940	48
4. Olimpia	28	17	11	2110-1971	45
5. U„" Cluj-Nap.	28	17	11	2138-2123	45
6. Crişul	28	13	15	1831-1878	41
7. Univ. Tim.	28	11	17	1881-2148	39
8. C.S.U. Galaţi	28	9	19	1788-1988	37
9. Voinţa Braşov	28	8	20	1910-2024	36
10. Mobila S. Mare	28	8	20	1988-2237	36
11. Sănătatea Pl.	28	7	21	1856-2217	35
12. Voinţa Buc.	28	6	22	1701-2124	34

● Azi şi mîine se dispută în Sala sporturilor din Constanţa un meci restanţă în Divizia masculină A, între Farul şi Dinamo Bucureşti.

● **RAPID — „U" CLUJ-NAPOCA 82—88 (31—39).** Intr-un meci restanţă din C.N. masculin, „U", deşi handicapată de absenţa lui **Rühring** (accidentat) şi **Barna** (eliminat o etapă) a reuşit, totuşi, să se impună prin mobilitate, simţ al coşului şi spirit agresiv, cîştigînd pe merit. Rapid, cu formaţia completă a evoluat destul de şters. Abia în finalul meciului, după eliminarea lui **Crăciun,** rapidiştii au ieşit la atac, forţînd ritmul şi reducînd masiv din handicap. (Au fost conduşi la un moment dat cu o diferenţă de 16 p.). Returul, astăzi, tot pe Giuleşti, de la orele 10,30. **(T. ST.)**

Sportul, şcoală a educaţiei

EXIGENŢELE „VIEŢII SPORTIVE" ŞI MAREA PERFORMANŢĂ

A intrat aproape în obişnuinţă ca atunci cînd se vorbeşte de succesele unor sportivi sau echipe, de performanţele de excepţie, acestea să fie apreciate atît prin prisma efortului depus în pregătire de sportivii amintiţi, cît şi prin prisma regimului de viaţă pe care-l duc ei şi care le facilitează creşterea valorică. Se ştie că pentru afirmarea pe plan sportiv, ca şi în alte domenii, este nevoie de anumite calităţi native, de aptitudini, de talent... Dar este, de asemenea, ştiut faptul că toate aceste calităţi nu pot duce la rezultate scontate fără o muncă asiduă, serioasă, sistematică, fără pasiune şi dăruire. Şi, deopotrivă, fără respectarea rigorilor vieţii sportive, a acelor norme care îngăduie împlinirea tînărului în viaţa de toate zilele, în profesie, şi realizarea sa ca sportiv valoros, la nivelul posibilităţilor native de care dispune.

Tineretul nostru, înzestrat cu însuşiri deosebite pentru practicarea sportului, a avut de-a lungul anilor numeroşi reprezentanţi care s-au afirmat plenar şi în profesie şi în sport. Mari campioni în diverse discipline s-au făcut şi se fac remarcaţi în sfera activităţii economico-sociale, în cultură şi artă, în viaţa publică, cîştigîndu-şi un loc de prestigiu în rîndul colectivului din care fac parte: sînt specialişti valoroşi în domeniul tehnic, ingineri, maiştri, medici, profesori, cercetători etc. Totodată, pe firmamentul sportului nostru de performanţă au apărut mulţi tineri de mare talent, care însă n-au reuşit să dăinuie mai mult de o clipă. Fotbalul a regretat un Varga, un Todor, un Coman, voleiul un Păunoiu, ca să dăm cîteva exemple. Asemenea pierderi de talente s-au datorat fie nesusţinerii calităţilor înnăscute prin pregătire statornică, fie abaterii de la regulile impuse de condiţia sportivului de performanţă, fie amîndurora...

Şi astăzi, în ciuda intensificării muncii educative, se mai întîlnesc sportivi de frunte care nu rezistă la tentaţii păgubitoare, care nu au conştiinţa repercusiunilor pe care le au viciile (băutură, fumat, pierderea inutilă a zilelor şi nopţilor în localuri), pregătirea sporadică, chiulul, delăsarea asupra evoluţiei lor. Nerespectarea cu stricteţe a regimului de viaţă nu duce numai la ratarea prematură a unor posibili campioni, ci adesea şi la periclitarea realizării pe plan profesional. Iată de ce credem că educatorii trebuie să trateze cu mai multă grijă problema vieţii sportive, a cerinţelor acesteia, a felului în care folosesc timpul liber tinerii performeri.

OPTICI DIFERITE FAŢĂ DE PREGĂTIRE

Săptămîna trecută lotul naţional de box a efectuat un scurt stagiu de pregătire la Snagov, prilej cu care am constatat două atitudini total diferite vizavi de pregătire.

Alexandru Turei — care încîntase, cu două zile înainte, publicul belgrădean, în finala turneului cu cubanezul Ramos — era prezent la antrenament de marţi seara. Cu toate că de la finala cîştigată la Belgrad, pugilistul clujean mai efectuase şi o călătorie lungă şi obositoare, el nu a conceput să lipsească de la antrenamentul din ziua respectivă. Mai trebuie spus că Turei este un boxer disciplinat şi duce o viaţă sportivă exemplară. De altfel, aceasta este regula de bază a marii performanţe. Dar, ca orice regulă, are şi excepţii...

Cu o săptămînă mai înainte se întorseseră din Italia (după o deplasare de zece zile şi un singur meci susţinut!?) — boxerii clubului Steaua. Trecem peste faptul că federaţia a acceptat deplasarea selecţionabililor, ceea ce era în neconcordanţă cu sarcinile de pregătire în etapa respectivă. Dar, deşi trecuse o săptămînă de la înapoierea din Italia, **Carol Hajnal, Gheorghe Oţelea** (Steaua) — ambii tineri talentaţi în care se pun mari speranţe — şi **Nicolae Vişan** (Metalul) nu s-au mai prezentat la lot, la Snagov, alături de colegii lor!?

De la antrenorii lotului **am aflat** că şi alţi boxeri de la Steaua au comis abateri de la disciplină — unele foarte grave — **şi au uitat** să se mai prezinte la etapele de pregătire **(Ion Mantu, Teofil Ghinea),** după învoiri de 2—3 zile (în scopul rezolvării unor probleme personale). Şi în aceste cazuri este vorba despre boxeri tineri, talentaţi, ei fiind campionii categoriilor lor pe anul 1976.

Pentru a cunoaşte exact care este adevărul, am luat legătura cu lt. col. **Ion Gheorghe,** care răspunde de secţia de box a clubului Steaua, de la care am aflat şi alte amănunte. La înapoierea din Italia, antrenorul Ion Chiriac le-a dat boxerilor Gh. Oţelea şi C. Hajnal permisiunea de a pleca acasă, în provincie, pentru o săptămînă... Aceasta, fără a consulta şi federaţia de specialitate sau antrenorii lotului republican din care fac parte (!). Ciudată optică faţă de regimul pregătirii pentru sportul de performanţă. Nu putem crede că antrenorul Chiriac nu cunoaşte necesitatea continuităţii antrenamentului în cea ce mai importantă perioadă de pregătire a anului. În plus, conform planului de activitate a lotului, cei doi trebuiau să participe la meciurile de selecţie pentru alcătuirea echipei naţionale...

Această stare de lucruri trădează o concepţie greşită faţă de regimul vieţii sportive şi explică într-o mare măsură unele insuccese ale pugiliştilor de la Steaua, ca şi lentele progrese (în unele cazuri chiar regrese) ale cîtorva dintre tinerele talente ale boxului nostru.

Mihai TRANCĂ

ALCOOLUL ŞI TUTUNUL MINEAZĂ CARIERA SPORTIVĂ

opinează medicul primar MIRCEA CONSTANTINESCU

În complexitatea factorilor care acţionează în sprijinul sau împotriva realizării performanţelor de valoare, a prelungirii sau scurtării carierei sportive, regimul de viaţă are un rol indiscutabil. Consumul de alcool şi fumatul deţin, fără îndoială, capul listei elementelor nocive. În acest sens, cîteva opinii ale medicului primar **Mircea Constantinescu** de la Spitalul C.F.R., care a funcţionat şi ca medic al lotului naţional de rugby, ni se par binevenite în avizarea tehnicienilor şi a celorlalţi activişti, dar mai ales a sportivilor noştri de performanţă, în legătură cu pericolul pe care-l reprezintă consumul de alcool şi fumatul.

„Dacă ne referim la alcool — cuvînt de provenienţă arabă (al koh'l = pătrunzător, subtil) — trebuie să menţionăm rolul nefast pe care-l are asupra sportivului de performanţă (prin minarea sistemului nervos şi a ficatului). Chiar cînd este vorba de doze mici, alcoolul contribuie la dereglarea coordonării musculare fine, la diminuarea reflexelor, a judecăţii şi atenţiei. Iar starea euforică pe care o creează îl împiedică pe cel aflat sub influenţa sa să sesizeze aceste tulburări, evidenţiate însă net prin cercetări de laborator.

— Sportivii de mare performanţă o „predilecţie" spre afecţiunile de ficat. Ele se pun de regulă pe seama efortului. Este adevărat?

— În cadrul efortului mare cerut de majoritatea sporturilor de performanţă, ficatul este unul dintre organele foarte solicitate. Consumul de alcool în acest regim de efort vine să-i suplimenteze enorm sarcinile. Pentru că dezintegrarea alcoolului — transformarea sa în acetaldehide sub influenţa unei enzime numită alcool — dehidrogenaza — se face în prima fază exclusiv în ficat. Aşa se explică suferinţele acestui important organ la sportivii care consumă alcool fie în mod permanent, fie ocazional. Iar efectul hepato-toxic se răsfrînge asupra întregului metabolism, arderile şi schimburile metabolice la nivelul sistemului nervos şi muscular fiind viciate în primul rînd. Prin urmare, atît afecţiunile hepatice, cît şi apariţia oboselii şi scăderea valorică trebuie legate adesea de folosirea alcoolului de către sportivii în cauză.

— Aţi pomenit de consumul ocazional de alcool. În ce constă nocivitatea sa?

— Caracterul ocazional nu schimbă caracterul nociv al alcoolului. Sportivilor obiceiul de a sărbători victorii în restaurante, cu mai multe pahare de vin, bere, coniac, ţuică etc, ceea ce devine extrem de dăunător: organismul deshidratat şi obosit absoarbe rapid alcoolul care împiedică refacerea, adăugînd la oboseala după efort o alta suplimentară. Iar cel mai obosit organ la aceşti sportivi este, aşa cum am spus, ficatul. În plus, festinurile acestea cu alcool devin şi mai periculoase, datorită faptului că pot transforma treptat cazualitatea în permanenţă, dat fiind faptul că intervine obişnuinţa.

— Ce părere aveţi despre efectele tutunului în general şi asupra sportivului în special?

— Fumatul este cea mai gravă toxicomanie a zilelor noastre prin caracterul său de masă. Intoxicaţia tabagică duce la uzura accelerată şi îmbătrînirea prematură a fumătorului. În afară de nicotină, fumul conţine şi alte substanţe (baze azotoase, piridina, acizii volatili, gudroane, fenoli, acroleină, furfurol etc), care sînt iritative şi chiar cancerigene. Acţiunea toxică principală a fumatului se manifestă pe sinapsa nervoasă, avînd ca efect scăderea excitabilităţii neuro-musculare, urmată de diminuarea reflexelor şi apariţia oboselii. De asemenea, acţionează asupra tubului digestiv, avînd ca efect scăderea poftei de mîncare, precum şi îmbolnăviri ale acestuia (gastrite, colite). În ceea ce priveşte aparatul respirator, produce traheita, bronşita, rinita, care influenţează schimburile respiratorii. Aparatul cardiovascular este însă cel mai afectat de nicotină, bolile sale reprezentînd prima cauză de mortalitate pe plan mondial.

Fireşte, toate aceste efecte diminuează sensibil potenţialul biologic al fumătorului şi cu atît mai mult pe cel al sportivului. De aceea, atît sportivul cît şi îndrumătorii săi trebuie să cunoască bine îndeosebi efectele cardio-vasculare, deoarece eforturile impresionante pe care trebuie să le depună sportivii de mare performanţă nu se pot realiza decît în condiţiile unei inimi şi ale unor vase perfect suple şi sănătoase.

Iată de ce consider că este necesar să se interzică fumatul în colectivităţile de sportivi. Dar această măsură să fie respectată şi de antrenori şi medici care — paradoxal — fumează! Şi nu numai că-i intoxică pe cei din jur, pe sportivi, ci le oferă acestora şi un permanent exemplu negativ...

Aurelian BREBEANU

ATLETUL DE IERI, MEDICUL DE AZI

În larga masă a tineretului care practică sportul de performanţă numeroşi sînt cei care reuşesc consacrarea atît pe plan profesional cît şi pe plan sportiv.

Printre aceştia l-am găsit întotdeauna şi pe fostul atlet, campion al ţării, **Valentin Jurcă,** maestru al sportului, săritor în lungime şi decatlonist. S-a afirmat în sport în perioada studenţiei, la Cluj-Napoca. Băiatul din Bistriţa, fiul juriştilor Jurcă, se dovedea, în acelaşi timp şi un bun student al facultăţii de stomatologie.

În 1970, ca o confirmare a seriozităţii şi puterii de muncă, a absolvit facultatea cu media 9,12, adică excelent. Valentin Jurcă încheia cu brio o etapă de strădanii. Cum a reuşit? **„Muncind de dimineaţă pînă seara. Ca să nu lipsesc de la cursuri, laboratoare sau practică, eram pe stadion de la 6 dimineaţa, pentru programul de antrenament. Alteori mă găsea înserarea în faţa ştachetei",** ne spunea deunăzi medicul stomatolog. **„Stadionul, întrecerea sportivă m-au călit, m-au făcut să înving greutăţile inerente, iar VIAŢA ORDONATĂ mi-a permis întotdeauna refacerea fizică şi psihică".**

Din 1972, Jurcă a activat la Steaua, pentru ca acum doi ani să spună adio atletismului, nu fără părere de rău. **„Dar nu se mai putea. Sportul de performanţă nu poate fi trişat, după cum meseria aleasă nu poate fi stăpînită lucrînd din cînd în cînd",** ne explica el.

Azi, la cei 30 de ani ai săi, medicul **V. Jurcă** de la Policlinica M.A.N., se bucură de bune aprecieri din partea colegilor şi a pacienţilor. În cabinetul în care lucrează el, oamenii intră cu toată încrederea şi **Valentin Jurcă** nu găseşte altă mulţumire mai mare. Dubla consacrare ar fi fost oare posibilă fără un regim adevărat de viaţă şi muncă?...

Constantin ALEXE

FLASH

● ALIMENTAŢIA RAŢIONALĂ. Perfecţionarea regimului alimentar al sportivului de performanţă este una din preocupările majore pe plan mondial. În acest sens trebuie remarcată şi colaborarea care există între cadrele de specialitate şi catedra de educaţie fizică de la Facultatea de industrie alimentară şi tehnica pescuitului din Galaţi, colaborare menită să ducă la găsirea unor soluţii optime pentru alimentarea raţională a sportivului de mare performanţă.

● ABSENŢĂ CAM... ÎNDELUNGATĂ. Prevalîndu-se de o scutire temporară de frecvenţă, voleibalista **Maria Obreja** nu a mai trecut pe la cursurile Facultăţii de educaţie fizică din Galaţi decît o dată de la începutul anului universitar! În schimb, talentata jucătoare de la C.S.U. frecventează deseori, împreună cu coechipiera sa **Valentina Manolescu,** unele localuri gălăţene...

● EXIGENŢĂ FAŢĂ DE SINE. Cunoscutul nostru ciclist **Teodor Vasile** constituie o adevărată pildă de autoexigenţă. Sub nici un motiv el nu merge la culcare mai tîrziu de ora 22, nu bea, nu fumează... În ceea ce priveşte alimentaţia, campionul nostru este cunoscut ca unul dintre sportivii care discută frecvent cu medicii despre regimul alimentar cel mai indicat pentru diversele perioade de efort. La capătul etapelor, în timp ce alţii sînt preocupaţi de activităţi mai puţin folositoare, el poate fi văzut adesea retras în camera sa pentru o recuperare după efort cît mai deplină, odihnindu-se sau făcîndu-şi singur masaj...

● „RECUPERARE". Mulţi handbalişti din echipele fruntaşe obişnuiesc să-şi piardă serile, atunci cînd se află în perioade de pregătire sau la turnee, jucînd rummy. Ei fac, astfel, recuperarea după efort stînd ore în şir în poziţii incomode, neodihnitoare, în aerul greu al camerelor aglomerate şi într-o stare de tensiune obositoare. Aşa înţeleg ei recuperarea...

● EST MODUS IN REBUS. În multe sporturi creşterea greutăţii corporale peste anumite limite devine un real impediment în realizarea obiectivelor de performanţă. Necunoscînd importanţa regimului alimentar în menţinerea greutăţii normale, unii ciclişti consumă foarte multă pîine şi apă minerală. Apoi se întreabă de unde o fi provenind povara în plus pe care trebuie s-o poarte în cursă. În unele sporturi necazurile nu se opresc aici, ci... mai înainte, căci greutatea fiind limitată de anumite categorii (lupte, box, judo, haltere) sportivul nu este admis în concurs. Aşa au păţit acum cîteva zile luptătorii **T. Cincă** (A.S.A. Bacău) şi **I. Huzdup** (Nicolina Iaşi).

VEŞTI DIN AUTOMOBILISM

● În urmă cu cîteva zile, comisia de automobilism şi karting a municipiului Bucureşti şi-a definitivat calendarul competiţional pe anul 1977. Printre competiţiile automobilistice ale acestui an se numără cele două circuite de viteză — **„Marele premiu al municipiului Bucureşti" şi „Memorialul Jean Calcianu" —, raliurile Transfăgărăşan, Porţile de Fier, Litoral ş.a.**

● Ţinîndu-se seamă de rezultatele excelente obţinute în 1976 de automobiliştii de la Dacia Piteşti, cît şi de prestigiul de care se bucură autoturismele Dacia 1300, atît pe plan intern cît şi internaţional, s-a hotărît **înfiinţarea unei secţii de automobilism şi karting în cadrul asociaţiei sportive Dacia Piteşti.** Din aceasta fac parte 30 de alergători între care: maeştrii sportului **Ştefan Iancovici** şi **Petre Vezeanu,** fraţii **Cornel** şi **Dorin Motoc, Vasile Szabo** ş.a. În anul 1977, alergătorii de la Dacia Piteşti vor participa la nouă competiţii interne şi la şapte raliuri internaţionale. Preşedintele noii secţii este **ing. Emilian Popescu.**

● Mîine, 24 februarie, Filiala municipiului Bucureşti A.C.R. în colaborare cu serviciul de circulaţie din I.M.M.B., organizează — în sala clubului Finanţe-Bănci, din strada Doamnei 2, ora 18— festivitatea decernării distincţiilor concursului **„Conducere auto exemplară"** — gradul I — primilor automobilişti care îndeplinesc condiţiile impuse de regulament. Cu acest prilej se vor face o serie de comunicări din domeniul circulaţiei rutiere şi vor fi proiectate filme cu tematică specifică.

● Automobiliştii licenţiaţi care doresc să ia startul în **„Raliul zăpezii"** din acest an, trebuie să depună cererile de înscriere — pînă la data de 26 februarie — la filiala judeţeană Braşov a A.C.R. Este vorba despre prima etapă a campionatului naţional de raliuri.

A ÎNCEPUT „CUPA STEAUA" LA TENIS

Competiţia este dedicată aniversării a 30 de ani de la înfiinţarea clubului militar

VALERIA BALAJ şi MARIAN MIRZA

În sala din Calea Plevnei din Capitală a început competiţia tradiţională de tenis dotată cu **„Cupa Steaua".** Întrecerea — făcînd parte dintr-un şir de manifestări care urmează să se desfăşoare — este dedicată aniversării a 30 de ani de la înfiinţarea clubului militar bucureştean. Pe tablourile de concurs sînt înscrişi sportivi din Bucureşti, precum şi din Braşov, Brăila, Petroşani etc. **Favoriţi (m):** C. Popovici, I. Kerekeş, C. Dumitrescu, B. Almăjan; **(f):** Valeria Balaj, Elena Trifu, Lucia Romanov şi Gabriela Dinu. În meciurile disputate pînă acum nu s-au înregistrat surprize, favoriţii trecînd destul de uşor în tururile superioare ale competiţiei.

Rezultate. **Feminin:** Maria Romanov (Tot înainte) — Mariana Hagiu (Constructorul Brăila) 6—3, 3—6, 6—4; Lunela ...eanu (Progresul) — Adriana ...raiosifoglu (C.S.U. Construcţii) ...-2, 6—3; Elena Trifu (Progresul) — Mariana Pană (Steaua) 6—2; Gabriela Dinu (Dinamo) — Elena Cotuna (Constructorul Brăila) 6—1, 6—3; Lucia Romanov (Tot înainte) — Laura Grünberg (Steaua) 6—0, 6—0; **masculin:** C. Curcă — A. Mitrache (ambii C.S.U. Construcţii) 2—6, 6—3, 6—4; J. Bircu (Dinamo) — A. Leonte (Steaua) 7—5, 6—1; Fl. Segărceanu (Dinamo) — T. Frunză (Progresul) 6—0, 6—4; C. Dumitrescu (Jiul Petroşani) — N. Matache (Constructorul Brăila) 6—3, 6—1; B. Almăjan (Jiul) — N. Mirea (Constructorul Brăila) 6—3, 7—6; I. Iovănescu (Progresul) — Ed. Popescu (C.S.U. Construcţii) 6—0, 6—1; L. Soare (C.S.U. Construcţii) — P. Bozdog (Progresul) 6—1, 6—4; Fl. Manea (Jiul) — V. Tomescu (Steaua) 6—7, 7—6, 6—4; I. Kerekeş (Dinamo Braşov) — L. Soare 6—0, 6—1; M. Mirza — C. Curcă 6—4, 6—3.

O partidă frumoasă a fost aceea dintre Maria Romanov şi Mariana Hadgiu, în care victoria a fost decisă în ultimele schimburi de mingi. Mariana Hadgiu, deşi învinsă, a arătat o bună pregătire şi promite să revină în plutonul fruntaş al jucătoarelor noastre. Întrecerile continuă zilnic (şi duminică) între orele 8—14 şi 16—20, în sala din Calea Plevnei nr. 140. **(S. IONESCU,** coresp.).

PRINTRE CULOARE

● Participînd la concursul internaţional de sală de la Jablonec, din Cehoslovacia, săritorii noştri în înălţime **Dietmar Müller** şi **Marincel Onciu** au avut o comportare frumoasă. Primul a cîştigat concursul cu un rezultat de 2,13 m — record personal, iar celălalt s-a clasat al treilea cu 2,10 m.

● Cum am mai anunţat, tînăra **Gina Panait** a devenit, de duminică, recordmană naţională la lungime cu 6,57 m. Este interesant de remarcat faptul că recordul precedent (6,56 m) fusese stabilit de Viorica Viscopoleanu în săritura care i-a adus la Viena, în 1970, titlul de campioană europeană de sală. După şapte ani, iată că o performanţă mai bună (e drept, doar cu un centimetru) nu-i mai este suficientă autoarei sale ca să cîştige un simplu concurs internaţional... Comentariile devin de prisos!

● Marţi, de... mărţişor, pe traseul de la băile Felix, cei mai buni alergători de cros din ţară vor lua parte la un concurs republican pentru seniori şi juniori. Alergările vor fi în măsură (sperăm) — să arate nivelul actual de pregătire a semifondiştilor şi fondiştilor noştri şi să-i recomande pentru selecţie pe cei mai valoroşi dintre ei. La 27 martie, în localitatea Tripolis, din Grecia, va avea loc tradiţionala competiţie, Crosul Balcanic. Succesele repurtate de alergătorii noştri la ultimele ediţii sînt o obligaţie, în plus, pentru întrecerile din acest an!

● Joi dimineaţa, de la ora 8,30, Viitorul Bucureşti organizează, în sala de la „23 August", un concurs pentru juniorii de categoria a II-a.

CONSOLIDAREA ȘI AMPLIFICAREA SUCCESELOR PE PLAN INTERNAȚIONAL

obiectiv prioritar al sportivilor, antrenorilor și tehnicienilor clubului sportiv Steaua

Desfășurată în prezența tovarășului general-maior **Gheorghe Gomoiu,** adjunct al ministrului Apărării Naționale, secretar al Consiliului Politic Superior al Armatei, și a tovarășului **Emil Ghibu,** secretar al C.N.E.F.S., plenara clubului sportiv Steaua a reunit — între alții — o veritabilă constelație de mari campioni, performeri de clasă internațională. Participau activ la analiza activității desfășurată în anul 1976 medaliați la Jocurile Olimpice de la Montreal, campioni europeni și balcanici, autentice vedete ale stadionului care ne produc atîtea și atîtea satisfacții în marile confruntări.

Deși acest mare club a obținut succese de seamă în anul care a trecut (4 medalii de argint și 4 de bronz la J. O. de la Montreal, 9 sportivi medaliați la C. E., 56 de sportivi medaliați la J. B., 160 de campioni ai României, 5 victorii finale în „Cupa României", 41 de recorduri naționale), poate cele mai mari din istoria sa de 30 de ani, tonul dezbaterilor — imprimat de darea de seamă prezentată de tovarășul colonel **Gheorghe Drăgănescu,** președintele clubului sportiv Steaua — a fost profund critic. Succesele au fost considerate ca rezultat firesc al unui proces instructiv-educativ bazat tot mai mult pe ajutorul științei, axat pe necesitățile sporirii volumului și mai ales ale calității muncii, pe simțul tot mai dezvoltat al responsabilității sportivilor și antrenorilor în efortul permanent pentru sporirea neîncetată a prestigiului sportiv al României socialiste.

Fiecare realizare a fost raportată la posibilitățile acestei unități de performanță, la condițiile tot mai bune create sportivilor și tehnicienilor și, de fiecare dată, s-a constatat că mai există rezerve importante, încă insuficient fructificate, că prin mai multă sîrguință și abnegație, prin și mai profunda științificare a antrenamentului **s-ar fi putut obține rezultate superioare.** Analiza atentă a activității fiecărei secții a scos în evidență faptul că multe dintre disciplinele sau probele practicate de membrii clubului nu au fost reprezentate la Montreal. De asemenea, s-a subliniat cu tărie că problema selecției nu a stat permanent în atenția antrenorilor, cauză care a generat menținerea unor sportivi depășiți ca vîrstă și plafonați, că tehnicienii — metodiști, antrenori —, medicii, și ceilalți activiști ai clubului nu au avut o preocupare sporită, permanentă, pentru introducerea noutăților în procesul instructiv-educativ, pentru îmbogățirea conținutului acestuia prin aportul personal de gîndire, că nu s-a acționat cu fermitate pentru întărirea ordinei și disciplinei.

Pe baza sarcinilor trasate de partid mișcării sportive, a analizei potențialului uman și material al clubului, au fost jalonate **direcțiile prioritare pentru anul 1977 și pentru ceilalți ani pînă la Jocurile Olimpice, din anul 1980.**

Stimulați de caracterul analitic al dării de seamă, sportivii și tehnicienii care au luat cuvîntul **— Nicolae Navasart, Virgil Atanasiu, Gh. Șuteu, Alexandru Florescu, Ecaterina Stahl, Ion Söter, Petre Cosmănescu, Aurel Drăgan, Ștefan Achim ș.a.** — au pus un accent deosebit pe **depistarea căilor de sporire a numărului de medalii la campionatele mondiale și europene și — ca obiectiv de importanță hotărîtoare — la Jocurile Olimpice.** Fără a diminua importanța campionatelor naționale, ei au scos în evidență că aceste competiții trebuie să ajute și să reflecte **creșterea nivelului sportului românesc,** să-i amplifice potențialul, să-i educe pe sportivi pentru combativitate, inițiativă și curaj în abordarea marilor competiții internaționale. Întrecerile interne rămîn un etalon valabil, scopul lor fiind acela de **a promova talente și a le pregăti în vederea selecționării în echipele reprezentative ale României.** A reieșit clar că sportivii și tehnicienii clubului sportiv Steaua își fac un titlu de onoare din a sluji sportul românesc, din a-i dărui tot ce au ei mai bun pentru a dobîndi noi și noi izbînzi, performanțe care să se ridice la nivelul înaltelor realizări ale poporului nostru în construcția vieții noi.

Felicitîndu-i pe sportivii clubului Steaua, pe antrenorii lor, pe cadrele de conducere pentru **aportul general la conturarea tabloului de succese sportive realizate de țara noastră în 1976,** cu deosebire la Jocurile Olimpice de la Montreal, tovarășul **Emil Ghibu,** secretar al C.N.E.F.S., a arătat că munca și năzuințele tuturor trebuie să se îndrepte **spre amplificarea acestor victorii la Jocurile Olimpice din 1980.** Dar pînă atunci trebuie parcurse trepte firești, trebuie obținute succese tot mai însemnate la campionatele europene și mondiale, începînd chiar din acest an 1977. Vorbitorul a indicat apoi cinci direcții prioritare spre care este necesar, după opinia sa, să-și îndrepte atenția sportivii și antrenorii clubului Steaua. Sintetizate, ele sînt: **întinerirea și creșterea valorii secțiilor, sporirea activității de formare a viitorilor sportivi de performanță din rîndul copiilor și juniorilor, îmbunătățirea muncii cadrelor tehnice, ridicarea nivelului procesului instructiv-educativ** (creșterea eficacității antrenamentului, stabilirea de norme unitare de nivel mondial), **acordarea unei atenții deosebite muncii de educație.** Vorbitorul a exprimat încrederea Biroului Executiv al C.N.E.F.S. în potențialul mereu crescut al clubului, în capacitatea antrenorilor, în talentul sportivilor, în dorința manifestă a tuturor de a-și aduce contribuția la ridicarea sportului românesc pe culmi tot mai înalte.

Luînd cuvîntul, tovarășul general maior **Gheorghe Gomoiu,** adjunct al ministrului Apărării Naționale, secretar al Consiliului Politic Superior al Armatei, și-a exprimat părerea că, deși rezultatele au fost bune, membrii clubului sportiv Steaua nu trebuie să uite că **n-au adus nici o medalie de aur de la Jocurile Olimpice de la Montreal.** Relevînd faptul că sînt încă mari posibilități nefolosite, vorbitorul a apreciat că nu există nici suficientă îndrăzneală în stabilirea obiectivelor de viitor, că acestea nu sînt mobilizatoare, nestimulînd toate energiile. S-a cerut ca întregul activ al clubului, secțiile, antrenorii și sportivii **să fie angajați ferm pentru îndeplinirea obiectivelor de pregătire și performanțe în vederea unei reprezentări la cel mai înalt nivel la Jocurile Olimpice.** Această sarcină pusă în fața de partid trebuie să reprezinte pentru toți țelul muncii fără preget.

Se impune, deci, o muncă politică continuă de educare comunistă, patriotică, a sportivilor și antrenorilor, de amplificare a pasiunii pentru ramura sportivă pe care o practică, de creștere a răspunderii, de întărire a disciplinei. Este imperios necesar să se revadă modul cum este folosită și întreținută baza materială, să se sporească conținutul științific al procesului de instruire și să se profileze mai bine sarcinile cabinetului metodic și ale cabinetului medico-sportiv. În încheierea cuvîntului său, tovarășul general maior Gheorghe Gomoiu a cerut organizației de partid, organizației U.T.C., celei sindicale, clubului în totalitatea sa, să simtă o înaltă răspundere pentru îndeplinirea integrală, pentru depășirea obiectivelor propuse.

Recenta plenară a constituit pentru sportivii, antrenorii și activiștii clubului Steaua un puternic imbold în muncă, o posibilitate de a estima mai just locul înalt la care trebuie să se situeze strădaniile lor de depășire netă a actualului nivel, de folosire eficientă, fructuoasă, a condițiilor tot mai bune pe care partidul și statul le asigură dezvoltării sportului românesc.

Hristache NAUM

FOTBAL

PÎRVU (RAPID): „SPER SĂ NU ÎNTRERUP SERIA MECIURILOR ÎN PRIMA DIVIZIE"

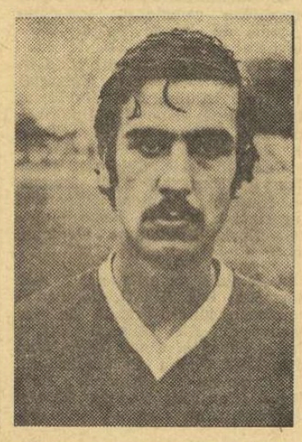

Bratu Pîrvu este singurul jucător din lotul Rapidului care a evoluat în toate meciurile turului de campionat din primul și pînă în ultimul minut. Este, indiscutabil, o frumoasă performanță pentru un foarte tînăr jucător (s-a născut la 26 august 1956), debutant pe prima scenă a fotbalului nostru. Cum privește fundașul central al feroviarilor bucureșteni — fost titular al echipei antrenorului **Ion Mihăilescu,** cea care, în vara anului 1975, devenea campioana țării la juniori — această realizare a sa?

— Vreau să spun, de la început, că am avut și puțin noroc. Cînd am fost promovat, Fl. Marin plecase la Steaua, iar Grigoraș și Niță, ceilalți doi fundași centrali, erau indisponibili. Am debutat în prima etapă, în partida cu F.C. Bihor. Am cîștigat cu 2—0, fiind notat de cronicarul ziarului dv. cu 7. Cred că în 6—7 meciuri am jucat destul de bine, în celelalte nesatisfăcător. La Hunedoara, Bacău și Timișoara m-am numărat printre cei care s-au făcut vinovați de înfrîngerea echipei, chiar primul dintre vinovați, eu fiind cel care a greșit decisiv...

— Datorită și faptului că ai evoluat pe postul fundașului de acoperire...

— Un rol greu de interpretat fără greșeală. Or, eu n-am avut experiența necesară, n-am știut să organizez așa cum trebuie apărarea pentru a anihila din vreme o serie de atacuri adverse care s-au transformat apoi în mari ocazii la poarta noastră și chiar goluri. Dublajul n-a funcționat cu promptitudine. Poate și datorită faptului că am jucat cînd cu Niță, cînd cu Grigoraș, cînd cu Zalupca, necunoscîndu-le așa cum trebuie jocul. În retur, va trebui să ne organizăm mai bine apărarea...

— Portarul Ioniță a afirmat că majoritatea golurilor primite de Rapid în prima jumătate a campionatului au fost goluri marcate cu capul. Care-i explicația?

— O singură explicație există: aproape toți componenții liniei noastre defensive sînt deficitari la jocul cu capul. Am pierdut multe dueluri aeriene cu atacanții adverși. Pînă la urmă, nici Ioniță, mai mic de statură, nu a mai putut interveni oportun.

— Și, totuși, care sînt atuurile fundașului Pîrvu?

— Cred că reușesc destul de bine să deposedez și să anticipez unele faze. Sînt conștient că mai am încă foarte multe lucruri de învățat. La Rapid sîntem vreo 7—8 fotbaliști tineri, fără experiență, dar dornici de afirmare. În toamna trecută am demonstrat în cîteva meciuri că putem juca curajos și combativ, cu devotament pentru culorile clubului în care am crescut ca jucători. Dacă vom reuși să respectăm întocmai sarcinile care ni se dau, numărul meciurilor bune se va mări în retur, Rapid va urca în clasament și va merge mai departe în cupă, pentru că echipa noastră a acordat întotdeauna cupei aceeași atenție ca și campionatului. În ceea ce mă privește, mai vreau să spun că mă voi strădui să nu întrerup „seria" partidelor jucate integral în acest campionat, să contribui — evoluînd cît mai bine în rolul fundașului liber — la succesele echipei căreia îi datorez promovarea în Divizia A.

Laurențiu DUMITRESCU

NOTE... NOTE... NOTE...

DACĂ NICI CLUBURILE NU-ȘI CUNOSC INTERESELE...

Am publicat, zilele trecute, programul jocurilor din Capitală, din Divizia A, pe primele cinci etape ale turului. **Această programare s-a realizat la inițiativa Comisiei de competiții-disciplină a F.R.F., care a convocat pe delegații cluburilor bucureștene și a discutat îndelung cu aceștia. Scopul principal, urmărit de comisie, era să se evite, pe cît posibil, programările la concurență. Aceasta, în avantajul — în primul rînd — al cluburilor, care ar fi avut, în această situație, perspectiva unor încasări mult mai importante. În plus, se oferea și iubitorului de fotbal bucureștean posibilitatea să urmărească cît mai multe dintre întîlnirile programate în Capitală.**

Dar, în mod surprinzător, cele care s-au arătat cel mai puțin sensibile la preocuparea și intențiile comisiei de competiții-disciplină au fost chiar CLUBURILE DIN BUCUREȘTI, care — în marea majoritate a cazurilor — au insistat pentru programarea la aceeași oră și pe stadioane diferite a partidelor lor, invocînd argumente pe care regimul actual al fotbalului de performanță le respinge (12 ore de odihnă în plus pentru jucători, obișnuința de a juca la o anumită oră și... chiar superstițiile! etc., etc.). Dar dacă chiar cluburile, care vor suporta direct consecințele unei asemenea atitudini se comportă astfel, mai e cazul să se dovedească atenție față de interesele lor materiale?

UN CAZ DE IGNORARE A REGULAMENTULUI

La începutul acestui an, mai exact la 23 ianuarie, în meciul amical de verificare cu **Steagul roșu Brașov,** în formația **Universității Craiova** a reapărut jucătorul **Crișan.** Acela care, cu aproximativ 7 luni în urmă, **fusese suspendat de clubul craiovean PE TIMP DE DOI ANI pentru fapte grave, din moment ce s-a ajuns la o astfel de decizie. Biroul federal, în una din ședințele sale de lucru, a ratificat, la cererea clubului, această suspendare cu începere de la 14 august 1976.**

Fără a contesta, cît de cît, posibilitatea și condițiile reabilitării lui Crișan, asemenea oricărui jucător (condiții stipulate, de altfel, în Regulamentul de organizare a activității fotbalistice), ca și — probabil — îndreptățita cerere a clubului craiovean înaintată Biroului federal la sfîrșitul lunii ianuarie a.c., în care se solicita ridicarea suspendării, trebuie să spunem că avem, totuși, de-a face cu o ignorare a regulamentului amintit. Iată ce spune articolul 183, alineatul b, în cazuri similare celui al lui Crișan: **„Jucătorii al căror drept de joc a fost ridicat de către comisiile competente** (n.r. în cazul de față Biroul F.R.F.) **nu pot să participe la jocuri publice și nici să se deplaseze cu echipele din care fac parte pînă nu s-a decis ridicarea suspendării sau pînă cînd aceasta nu a fost executată". Ori pînă acum nu știm ca Biroul F.R.F. (care ce-i drept nu s-a mai întrunit de multă vreme)** să fi decis ridicarea suspendării jucătorului Crișan.

Eficiența actului educațional în cazul Crișan este simțitor redusă de vreme ce acesta apare în meciuri publice fără ca să aibă ridicată suspendarea și de către federație.

ȘI, TOTUȘI, COMUNUL ACORD N-A FOST ACCEPTAT

După cum se știe, imediat după tragerea la sorți a „optimilor" Cupei României, federația de specialitate a cerut „echipelor-perechi" să cadă de acord asupra terenurilor neutre unde urmează să-și dispute întîlnirile. Unele au ajuns pe loc la un consens, altele au cerut răgaz pentru consultări, urmînd să comunice în scris opțiunile. În cazul echipelor care n-au anunțat în termenul stabilit acordul, F.R.F. s-a dovedit, totuși, destul de conciliantă, adică, după ce a constatat că echipele nu ajung la o soluție, a stabilit ea terenurile respective, pentru ca apoi, după cîteva zile să revină și să accepte din nou comunul acord. Desigur că n-a fost nimic rău în asta, F.R.F. dovedind larghețe în înțelegerea intereselor formațiilor în cauză care au cerut modificările de ultimă oră.

În contrast, ne surprinde însă atitudinea F.R.F. într-un alt caz: inițial, Steaua și Minerul Motru au căzut de acord ca să-și dispute meciul la Pitești. Ulterior, însă, ambele echipe au anunțat că vor să joace la București. Ei bine, F.R.F. s-a opus acordului comun care, credem, ar fi fost convenabil și din punct de vedere financiar, pentru că nu trebuie neglijat nici acest aspect. În consecință, partida de cupă Steaua — Minerul Motru se va juca la Pitești, deși la București ar fi atras, fără îndoială, mult mai mult public.

Azi, pe stadionul Steaua

TRIALUL LOTULUI DE TINERET

În vederea verificării gradului de pregătire a componenților lotului de tineret, a omogenizării formației și a completării posturilor deficitare, astăzi dimineață va avea loc în Capitală, pe stadionul Steaua, un trial. La această acțiune, antrenorii **Octavian Popescu** și **Constantin Deliu** au convocat un număr de 30 de jucători și anume: **Tilihoi, Cămătaru și Irimescu** (Universitatea Craiova), **Bărbulescu** și **Stancu** (F.C. Argeș), **Dragnea** și **Șt. Petcu** (F.C. Constanța), **Bucu** și **Șerbănică** (Politehnica Iași), **Barna, Nucă** și **Nadu** (Politehnica Timișoara), **Șurenghin** și **Dina** (Corvinul Hunedoara), **Moraru, Agiu, Ad. Ionescu, Zahiu** și **Florea** (Steaua), **Pîrvu, Ad. Dumitru** și **Cojocaru** (Rapid), **Șoșu** (S.C. Bacău), **Lupău** (F.C. Bihor), **Iorgulescu** (Progresul), **Marton** (A.S.A. Tg. Mureș), **Windt** (F.C.M. Reșița), **Buracu** (Unirea Alexandria), **Văetuș** (Mureșul Deva) și **T. Frățilă** (F.C. Șoimii Sibiu). Reamintim că în sezonul de primăvară lotul de tineret va avea de susținut două partide oficiale, cu Turcia (Cupa Balcanică) și Spania (Campionatul european).

RECORD DE ÎNOT LA REȘIȚA

REȘIȚA, 22 (prin telefon). În bazinul (25 m) din localitate s-a desfășurat un interesant concurs de înot, în cadrul căruia au fost înregistrate cîteva rezultate notabile. Dintre ele, cel mai valoros apare, desigur, cel realizat de **Brigitte Prass** în proba de 200 m bras. Parcurgînd distanța în 2:50,3, eleva prof. **Ioan Schuster** a stabilit un record de junioare.

Alte performanțe promițătoare au fost obținute de **Adina Schuster** (4:58,8 la 400 m liber junioare), **Marius Ștefănescu** (2:09,7 la 200 m liber juniori) și **Sorin Plev** (4:49,1 la 400 m liber băieți A). Toți acești performeri, concurînd sub culorile Școlii sportive Reșița, sînt pregătiți de prof. **Ioan Schuster (Doru GLĂVAN** — coresp.)

JUDOKA ROMÂNI VOR CONCURA ÎN BULGARIA ȘI UNGARIA

Pregătindu-se în vederea Campionatelor Balcanice, cei mai buni judoka români vor participa între 3 și 7 martie la două turnee internaționale: la **Pleven,** în Bulgaria, unde vor concura, printre alții, **Vlad Nicolae** (cat. 65 kg), **Arpad Szabo** (60 kg), **Marcel Dutu** (65 kg) și **Lazăr Loghin** (71 kg) și la **Pecs,** în Ungaria, unde vor fi prezenți **Nicolae Constantin** (65 kg), **Ioan Petrov** (71 kg), **Toma Mihalache** (78 kg) și **Gheorghe Nache** (86 kg).

Itinerar divizionar B — LA F.C.M. GIURGIU, ALTE CONDIȚII ȘI ALTE AMBIȚII

Antrenorul *Ștefan Onisie* a împlinit un an de cînd se află la *F.C.M. Giurgiu.* În iarna trecută el prelua conducerea tehnică a acestei formații într-un moment destul de dificil. Atunci, între tur și retur bilanțul formației era următorul: locul 13, 6 victorii, 3 rezultate egale, 8 înfrîngeri, golaveraj 16—30, 15 p și, mai ales, o stare de spirit destul de precară, cauzată de insuccesele și de o situație materială nesatisfăcătoare.

Acum, lucrurile stau altfel. La competența recunoscută a acestui antrenor, jucătorii au răspuns cu mai multă conștiinciozitate, au înțeles cum se cuvine necesitatea pregătirii și disciplinei, după cum ne-am dat și noi seama asistînd la unul din antrenamente. *„Organele locale s-au apropiat de echipă, au ajutat-o mai mult, condițiile materiale s-au îmbunătățit,* ne spunea de curînd Șt. Onisie. *S-au renovat vestiarele, s-a mai făcut cîte ceva la teren, s-a procurat echipament pentru pregătiri și jocuri".* Doar cu ghetele și mingile se stă mai slab, deoarece calitatea acestora constituie o problemă de ordin mai general.

Pentru viitorul sezon s-a pornit pe un drum bun. F.C.M. Giurgiu este mai aproape de ceea ce reclamă existența unui club de fotbal. Acum, echipa așteaptă cu încredere returul și toți componenții ei sînt convinși că locul 8 — pe care F.C.M. Giurgiu se află în prezent — poate fi îmbunătățit. Cele 3 rezultate egale realizate în deplasare certifică această posibilitate. Pregătirile de la Predeal și evoluția din jocurile de verificare cu Prahova Ploiești, Rapid și Steaua au arătat îmbunătățiri la toate capitolele și antrenorul este satisfăcut de nivelul atins. Deși la începutul campionatului obiectivul era clasarea în primele 10 locuri, Șt. Onisie ne-a declarat că țintește ocuparea locului 4 sau 5. E normal, am spune noi, pentru un club de fotbal, cu condiția, însă, a sporirii eficacității echipei în jocurile din deplasare (în tur, doar 4 goluri marcate). Lotul este destul de tînăr, excepție făcînd *Cojocaru I* și *Vasilache,* care au peste 28 de ani. A plecat, însă, *Cojocaru II* (la Rapid), un jucător de perspectivă, cooptat acum și în lotul național de tineret. Dar la cei 14 seniori rămași se adaugă 4 juniori, dintre care doi de reală perspectivă, portarul *Gușe* și înaintașul *Păunescu.* Poate că dintre ei, sau dintre ceilalți coechipieri, unul va urma drumul afirmării atîtor jucători din Giurgiu care au ajuns în Divizia A și în reprezentativa națională. Cu siguranță, *Cojocaru II* nu va fi ultimul, cum n-au fost la timpul lor nici *Dragomir, Coman, Grozea, Mareș, Năsturescu* și atîția alți concetățeni de-ai lor.

Constantin ALEXE

„TOP 12" LA TENIS DE MASĂ — CINCI ANTRENORI DESPRE CONCLUZIILE CONCURSULUI

Pe lîngă cele scrise în cronică, să notăm că răspunsul la întrebarea „Care sînt cei mai buni?" acum, cu o lună înaintea mondialelor, a fost doar parțial, pentru că stadiul pregătirilor la loturi (mai ales la băieți) nu corespundea pe „grafic" cu obiectivul principal al concursului

Totuși, întrecerea din sala „Victoria" din Ploiești, mereu gazdă excelentă, ne-a relevat unele lucruri, și bune (confirmînd că unde există seriozitate se pot face chiar mici minuni, ca în cazul lui Crișan și al Crinelei Sava) și mai puțin bune (pe care le știm și noi, și federația și secțiile).

Ne-am propus ca de astă dată, în locul obișnuitului comentariu, de după concurs, să dăm cuvîntul antrenorilor prezenți în sală ca... spectatori (regulamentul internațional nu le mai îngăduie să-și dădăcească elevii, minge de minge, de la mantinelă), ale căror opinii sînt vrednice de reținut.

Alexandru VERZAR („Comerțul" Tg. Mureș): „Crișan și Firănescu s-au distanțat valoric de toți ceilalți, ambii la un nivel bun și îl pun pe Crișan înainte pentru cei 16 ani ai săi. Crișan a jucat pur ofensiv, în progres evident față de concursul de selecție al juniorilor. Firănescu ne-a apărut de asemenea în progres, cu accent pe ofensivă și tendință de joc complet. Gheorghe nu a fost la cota obișnuită nici înainte de accidentare, iar Romanescu nu e unde ar trebui. Moraru marchează un plus de seriozitate în joc. La fete, Liana Mihuț și Crinela Sava conduc micul pluton, prima cu un joc tot mai complet (atacul decisiv din forhand e de reținut), iar cea de-a doua a cîștigat în mișcarea laterală, la care era deficitară pînă acum".

Andrei BEKÖ (C.S.M. Cluj-Napoca): „Concurenții, mai ales fetele, nu au prea luat în serios acest „top". Foarte bine Crișan, cu un joc modern, de atac, cu loviturii variate și un moral ridicat, care l-a ajutat să se concentreze mai ales în momentele grele (de la 0—2 și 10—17, a învins pe Paal cu 3—2!). Firănescu, serios cum îl știm, a jucat din ambele părți, ceea ce este foarte bine. Frații Böhm — mai slabi, sub valoarea lor. Fetele? Mihuț are valoare, incontestabil, dar ca joc nu m-a satisfăcut, datorită mai ales înclinației spre țăcăneală. Crinela Sava, da, luptă, compensînd diferența de valoare care o desparte de celelalte. Marina a noastră — sub orice critică... Păcatul general al juniorilor e că nu au răbdare să-și pregătească atacurile, nu gîndesc. Iată ce trebuie să-i învățăm în primul rînd".

Emil BACIOIU („Gloria" Buzău): „A fost de fapt un concurs al noului val, din care a trebuit să lipsească — ce păcat! — tocmai Eva Ferenczi. Fetele mi s-au părut mai aproape de valoarea internațională decît băieții. Ei au fost slăbuți și ne-au părut blazați, cu excepția lui Crișan, Paal și Böhm cel mic. La Iosif Böhm nu-mi place nici jocul și nici atitudinea lui la masă, trădînd o nervozitate crescîndă. Crișan joacă bine de lîngă masă, atacă și cu forhandul și cu reverul și blochează bine. Denes Paal joacă cu poftă, cu dăruire și tenacitate, este tot mai stăpîn pe forhand, în timp ce Zsolt Böhm crește normal, promițîndu-ne un jucător complet. Bine Crinela Sava (nu iau rezultatele seci. ci evoluția comparată) și Mihuț, care preia bine de pe ambele părți, atacă decisiv cu forhandul și, reținem, face mai puține fasoane. Mă tot uit să văd de unde va apărea juniorul nr. 2 pentru europene..."

Luci SLAVESCU („Spartac" Buc.): „În jucătorii noștri țipă ... robotul. Trag oricum, fără pregătire, fără nici o noimă, uitînd că în fața lor sînt oameni vii și nu robotul «Stiga»..."

Nicolae ANGELESCU (Progresul Buc., antrenorul lotului masculin): „Cei patru din lot (Firănescu, Gheorghe, Romanescu și Moraru) nu au evoluat foarte bine, poate cu excepția primului, de la care așteptam chiar mai puțin. Sîntem în pregătire, cu accent pe acumulările fizice, deci nu în formă. Gheorghe a fost marcat de accidentarea la picior, Romanescu și Moraru nu corespund (i-a învins Crișan, al cărui joc bun sau foarte bun nu-i scuză nicicum). Ne pregătim intens la lot și am pus ochii pe Crișan".

Reținem, deci, aceste opinii autorizate, obiective, în bună parte critice, cu propunerea să ni se îngăduie să le considerăm, deopotrivă, autocritice.

Mircea COSTEA

ANUNȚ

Angajăm, temporar, șofer pentru autoturism, de preferință pensionar, pentru program zilnic de 10 ore, cu retribuție corespunzătoare.

Doritorii se vor adresa administrației ziarului, din str. Vasile Conta 16, etaj IV, camera 88, tel. 12.35.60.

ACTUALITĂȚI ● ACTUALITĂȚI

● **ASTĂZI, DOUĂ MECIURI INTERNAȚIONALE AMICALE.** Pe două stadioane din țară sînt programate astăzi partide internaționale amicale. Astfel, la Hunedoara, echipa locală F.C. Corvinul întîlnește pe Torpedo Moscova, iar la Oradea F.C. Bihor primește vizita formației Spartak Subotița. Ambele meciuri sînt programate cu începere de la ora 15,30.

● **ÎNCĂ DOUĂ MECIURI INTERNAȚIONALE ALE SELECȚIONATEI DE JUNIORI.** Înaintea primei manșe a dublului meci cu Iugoslavia, din cadrul preliminariilor Turneului U.E.F.A., meci care se va disputa la 20 martie pe stadionul „1 Mai" din Timișoara, selecționata de juniori a țării noastre va susține alte două partide internaționale. Este vorba de meciurile cu echipele similare ale Turciei și Ungariei. Prima partidă este programată la 10 martie, cea de-a doua la 13 martie. Dealtfel, în 13 martie, stadionul timișorean va găzdui un cuplaj internațional, în deschiderea meciului de juniori România — Ungaria fiind programată partida de juniori România II — Turcia.

● **ÎN CAPITALĂ, STEAUA — FLACĂRA ROȘIE.** Continuînd seria jocurilor de verificare, Steaua susține astăzi un meci amical în compania divizionarei C Flacăra roșie. Partida are loc pe stadionul Steaua, de la ora 15,30.

LOTO — PRONOSPORT INFORMEAZĂ

CÎȘTIGURILE TRAGERII SPECIALE PRONOEXPRES DIN 13 FEBRUARIE 1977. FAZA I: Extragerea I: Cat. 3: 6,15 variante a 7.629 lei; Cat. 4: 19,90 a 2.358 lei; Cat. 5: 75,35 a 623 lei; Cat. 6: 2.797,85 a 40 lei. **REPORT CATEGORIA 1:** 138.577 lei. **REPORT CATEGORIA 2:** 46.915 lei. Extragerea a II a: Cat. B: 5,25 variante a 7.742 lei; Cat. C: 24,35 a 1.669 lei; Cat. D: 1.827,05 a 60 lei; Cat. E: 194,00 a 200 lei; Cat. F: 1.768,30 a 40 lei. **REPORT CATEGORIA A:** 60.167 lei. **FAZA a II-a:** Cat. G: 3,35 variante a 10.000 lei, sau la alegere, o excursie de un loc sau două locuri în: U.R.S.S., Turcia, Turul Cehoslovaciei, Turul României și eventuala diferență în numerar; Cat. H: 14,20 a 3.000 lei; Cat. I: 71,65 a 1.000 lei; Cat. J: 147,80 a 100 lei. **FAZA a III-a:** Cat. M: 1 variantă 50% a 35.000 lei; 1 variantă 25% a 17.500 lei și 2 variante 10% a 7.000 lei; Cat. N: 7,50 variante a 25.000 lei, sau la alegere, o excursie de un loc la Paris — Valea Loirei, sau excursie de un loc sau două locuri în U.R.S.S., Turcia, Turul Cehoslovaciei, Turul României și diferența în numerar pînă la 25.000 lei; Cat. O: 9,65 variante a 5.000 lei, sau la alegere, o excursie de un loc în U.R.S.S., sau Turcia, sau Turul Cehoslovaciei sau Turul României și eventuala diferență în numerar pînă la 5.000 lei; Cat. P: 59,85 a 3.000 lei; Cat. R: 83,15 a 500 lei; Cat. S: 160,45 a 200 lei; Cat. T: 342,60 a 100 lei; Cat. U: 6.860,80 a 40 lei.

★

Tragerea Pronoexpres de astăzi va fi transmisă de studiourile noastre de televiziune la ora 18,20.

Rezultatele tragerii vor fi transmise și la radio în cursul serii.

CÎȘTIGURILE CONCURSULUI PRONOSPORT DIN 20 FEBRUARIE 1977

Categoria 1: (13 rezultate) 2 variante 50% a 11.133 lei și 46 variante 10% a 2.227 lei;

Categoria 2: (12 rezultate) 109,70 variante a 1.364 lei;

Categoria 3: (11 rezultate) 1.084,20 variante a 207 lei.

EXCURSII, EXCURSII, EXCURSII...

Valea Oltului ● Nordul Moldovei ● Zona Maramureșului ● Semenic și Muntele Mic ● Valea Prahovei.

zone turistice de mare atractivitate pentru toate vîrstele, pentru toate preferințele.

Spații moderne de cazare și masă, posibilități de practicare a sporturilor de iarnă și închirieri de materiale sportive, instalații de agrement (transport pe cablu, jocuri mecanice, program de discotecă etc.).

Preferințele dv. pot fi satisfăcute pe loc, prezentîndu-vă la sediile OFICIILOR JUDEȚENE DE TURISM sau la agențiile, filialele și punctele lor de valorificare.

PUBLITURISM

În Cupa cupelor la volei masculin

STEAUA BUCUREŞTI A ÎNTRECUT ŞI PE AERO ODOLENA VODA

BRUXELLES, 22 (prin telefon). După ce în meciul de debut în turneul final al „Cupei cupelor" la volei masculin echipa **Steaua Bucureşti** învinsese cu 3—0 pe **Honved Budapesta**, luni noaptea (de fapt partida s-a încheiat... marţi dimineaţa) voleibaliştii bucureşteni au realizat un nou şi important succes, învingînd cu 3—2 (—17, —12, 12, 10, 12) pe **Aero Odolena Voda** (Cehoslovacia), în urma unui meci maraton care a entuziasmat pur şi simplu publicul spectator prezent în număr mare în sala „Poseidon" din cartierul Woluwé-Saint-Lambert din Bruxelles. După cum ne mărturisea la telefon maestrul emerit al sportului **Aurel Drăgan**, antrenorul formaţiei Steaua, meciul a fost echilibrat şi de tensiune, fiecare set dînd loc la o aspră bătălie pentru victorie. **„Chiar dacă a trebuit să cedeze primele două seturi, echipa a jucat tot timpul foarte bine în faţa unui adversar deosebit de tenace. Meritul principal al sextetului aliniat constă în faptul că nu a demobilizat nici în faţa unui handicap extrem de greu de recuperat. La răsturnarea situaţiei în favoarea noastră, de un real ajutor ne-a fost buna pregătire fizică dovedită cu prisosinţă în acest meci de mare respiraţie, în care majoritatea seturilor au durat o jumătate de oră sau mai mult".**

Steaua a folosit următorii jucători: **Macavei (Chifu, Bartha), Manole, Pop (Bartha), Ţerbea, Duduciuc, P. Ionescu (Cr. Ion).** De reţinut că **Aero Odolena Voda** dispune de jucători valoroşi (4 fac parte din reprezentativa cehoslovacă), cu experienţă vastă şi foarte buni luptători.

În celălalt meci din ziua a doua, **Radiotehnik Riga** a învins pe **Honved Budapesta** mai greu decît era de aşteptat: 3—1 (10, 6, —10, 14). În urma acestor rezultate, trofeul şi l-au disputat în cursul nopţii trecute **Steaua Bucureşti** şi **Radiotehnik Riga**, care nu cunoscuseră înfrîngerea, în timp ce **Aero Odolena Voda** şi **Honved** au susţinut partida pentru locurile 3—4. Meciul vedetă, programat la o oră foarte tîrzie, nu se terminase pînă la închiderea ediţiei. Rezultatul şi amănunte, în numărul nostru de mîine.

SPORTUL ÎN LUME

MARIA ALEXANDRU PRINTRE FAVORITELE C. M. DE TENIS DE MASĂ

LONDRA, 22 (Agerpres). — Proba de simplu masculin din cadrul apropiatelor campionate mondiale de tenis de masă de la Birmingham va reuni 300 de concurenţi, principali favoriţi fiind în ordine: István Jonyer (Ungaria) deţinătorul titlului, Kian Kuo Liang (R.P. Chineză), Kuo Yao Hua (R.P. Chineză), Jacques Secretin (Franţa), Dragutin Surbek (Iugoslavia), Li Ceh Sih (R.P. Chineză), Tibor Klampar (Ungaria), Kjell Johansson (Suedia), Anton Stipancici (Iugoslavia), Mitsuru Kono (Japonia), Norio Takashima (Japonia) etc.

La feminin favorita nr. 1 este Yung Sun Pak (R.P.D. Coreeană), campioana lumii, urmată de trei sportive din R.P. Chineză: Chang Li, Ke Shi-ai şi Ciang Te-in, apoi Hyun Sook Chung (Coreea de Sud), Jili Hammersley (Anglia), Judit Magos (Ungaria), Beatrix Kisházi (Ungaria), Ann Hellman (Suedia), Ailesa Lee (Coreea de Sud), Huang Shi-pin (R.P. Chineză), Wiebke Hendricksen (R.F.G.), Zoia Rudnova (U.R.S.S.). Ingrid Uhlikova (Cehoslovacia) şi Maria Alexandru (România).

ECHIPA DE HALTERE (juniori) A ROMÂNIEI EVOLUEAZĂ ÎN POLONIA

Sîmbătă, la Gdansk, în Polonia, echipa de haltere — juniori a României va susţine prima sa întîlnire internaţională a anului. Este vorba de meciul cu puternica reprezentativă a **Poloniei**.

Din formaţia noastră fac parte, în ordinea categoriilor: **I. Bălaş, Cr. Mateeş, C. Chiru, N. Ţuţuianu, T. Kiskallo, P. Dumitru, M. Purdilă, Ilie Vasile, St. Csata** şi **Z. Rad.** Lotul este însoţit de antrenorii **Lisias Ionescu** şi **Tiberiu Roman.**

Iată ce ne-a declarat antrenorul L. Ionescu, înainte de plecare: **„Meciul cu polonezii este foarte dificil, cu atît mai mult cu cît noi prezentăm o formaţie mult sub limita vîrstei maxime a juniorilor. T. Kiskallo are, de pildă, doar 16 ani, dar este un element de perspectivă. Sper, totuşi, într-un rezultat onorabil în această confruntare, care constituie o bună verificare şi un criteriu de selecţie înaintea Cupei Dunării, a campionatelor europene şi mondiale programate în Bulgaria".**

O NOUĂ IERARHIE EUROPEANĂ ÎN TIRUL CU AER COMPRIMAT

Multiplul campion european Harald Vollmar *(R.D. Germană)*

Rezultatele ediţiei andorrane a **campionatelor europene de tir cu aer comprimat** au scos în evidenţă faptul că trăgătorii sovietici au pierdut supremaţia în aceste probe. Cu 11 medalii de aur (din 12) în 1973, cu 8 în 1975, şi cu 7 în 1976, trăgătorii din Uniunea Sovietică, specialişti incontestabili ai armelor de calibru redus, rămîneau marii protagonişti în tirul cu aer comprimat din Europa. Şi, deşi scăderea continuă, de la an la an, a titlurilor cucerite anunţa, în perspectivă, o posibilă regrupare în ierarhiile celor 12 clasamente (incluzînd şi categoriile juniorilor), acest fenomen s-a petrecut cu mult mai devreme decît se aştepta. Ediţia '77 a C.E. a fixat, pentru un an, o nouă ordine valorică în tirul de la 10 metri. Clasamentul recomandat de întrecerile din Andorra, alcătuit pe baza repartiţiei celor 36 de medalii (de aur, argint şi bronz), ilustrează această idee: 1. **R. D. Germană** 4—2—1; 2. **R. F. Germania** 3—2—3; 3. **U.R.S.S.** 2—2—3; 4. **Polonia** 2—0—1; 5. **Iugoslavia** 1—1—0; 6. **Elveţia** 0—2—1; 7—9. **Austria, Franţa,** ROMÂNIA 0—1—0; 10—12. **Anglia, Finlanda, Norvegia** 0—0—1.

Ce ne-ar putea spune o analiză mai amănunţită a acestui clasament? În primul rînd că, în tirul redus, se poate acum vorbi de un grup de trei ţări **(R.D.G., R.F.G., U.R.S.S.),** cu trăgători apropiaţi valoric care domină categoriile juniorilor şi seniorilor. Reprezentanţii acestor ţări s-au situat pe primul plan al luptei şi atunci cînd n-au reuşit să urce pe podium. Este vorba despre ţări cu un nivel tehnic ridicat, în care se efectuează intense cercetări privind baza materială a tirului (arme, muniţie, instalaţii în poligon) şi care, nu întîmplător, tocmai din aceste motive, se impun şi în planul tirului cu glonţ (vezi Olimpiada de la Montreal). Rezultatele din tir tind să devină din ce în ce mai mult o consecinţă directă a cercetărilor tehnice de laborator. (De curînd, în R.F.G., a început testarea unui sistem electronic de declanşare a focului, fapt care va conduce — se spune — spre rezultate senzaţionale). Din această perspectivă, lucrurile trebuie reconsiderate şi de trăgătorii români. Este necesar ca ei să ţină pasul cu toate noutăţile pentru a nu pierde contactul cu plutonul ţărilor fruntaşe în tir.

Sigur, rolul tehnicilor de ultimă oră în tirul de performanţă este deosebit, dar el nu trebuie absolutizat. Elementul principal al performanţei rămîne, în continuare, omul. Cantitatea de muncă, conţinutul antrenamentelor, varietatea mijloacelor de pregătire continuă să fie esenţiale. Acest adevăr nu trebuie să-l uite antrenorii români. În Andorra, delegaţiile R.D.G., R.F.G., Suediei au fost constituite din sportivi ce de-abia au depăşit 20 de ani **(Harlad Vollmar,** la 30 de ani este o excepţie). Aşadar, credit aproape total tinereţii. În plus, s-a observat la componenţii acestor loturi tendinţa clară a federaţiilor respective de a se orienta spre sportivi nu numai tineri, ci şi bine dotaţi fizic, cu constituţii impresionante, adevăraţi atleţi care detronează părerea tradiţională că în tir gabaritul n-ar avea nici o importanţă. Faptele sînt logice: odată cu mărirea continuă a consumului psihic la antrenamente, a stress-ului de concurs, efortul nervos trebuie neapărat conjugat cu o forţă fizică şi o rezistenţă mult sporite.

Radu TIMOFTE

PE ARENELE DE GHEAŢĂ

C.M. DE JUNIORI LA PATINAJ VITEZĂ

Campionatul mondial de patinaj viteză pentru juniori s-a încheiat la Inzell cu victoria sportivului american **Eric Heiden,** cel care cu două săptămîni în urmă cucerise la Heerenveen titlul mondial şi în întrecerea seniorilor. Eric Heiden a totalizat 168,716 p şi a fost urmat în clasament de Jan Junell (Suedia) — 170,881 p, Van der Duim (Olanda) — 171,757 p şi Craig Webster (Canada) — 173,402 p.

La feminin, titlul de campioană a lumii a fost cîştigat de patinatoarea americană **Kim Kostron,** cu 184,523 p.

CONCURSUL DE LA INNSBRUCK

În concursul de patinaj viteză de la Innsbruck, olandezul Jos Valentijn a terminat învingător în proba de 500 m cu timpul de 38,40. Pe locul secund s-a situat americanul Peter Muller cronometrat în 39,12. În cursa similară feminină, patinatoarea americană Leah Poulos — 43,49, a întrecut-o pe recordmana canadiană Sylvia Burka, clasată pe locul 2, cu 44,52.

PREGĂTIRI PENTRU C. M. GRUPA B LA HOCHEI

Selecţionata secundă de hochei a U.R.S.S., aflată în turneu în Polonia a susţinut un nou meci amical cu reprezentativa ţării-gazdă care se pregăteşte pentru C.M. grupa B de la Tokio. Partida s-a desfăşurat la Oswiecim şi s-a încheiat la egalitate: 2—2 (1—1, 0—0, 1—1). Golurile echipei poloneze au fost marcate de Kokoszka, iar punctele oaspeţilor au fost înscrise de Kuterghin şi Sinenko. punctele oaspeţilor au fost în urmă cu două zile, hocheiştii sovietici cîştigaseră cu scorul de 6—4.

De azi, la Vingrom — Lillehammer

CAMPIONATELE MONDIALE DE BIATLON

Favoriţi: sportivii sovietici, finlandezi, norvegieni

Esko Raimo Saira
veteranul echipei finlandeze

Astăzi, în mica localitate norvegiană **Vingrom** (de lîngă celebra staţiune de sporturi de iarnă **Lillehammer**), la mai puţin de 200 de kilometri de Oslo, se va desfăşura festivitatea oficială de deschidere a **campionatelor mondiale de biatlon** (pentru seniori şi juniori). Competiţia are o semnificaţie istorică, nu numai pentru că a ajuns la cea de a **20-a ediţie**, ci mai ales pentru că este **ultima dată cînd întrecerile se dispută cu arme de calibru mare.** În acest fel, pe malurile lacului Mjosa, se încheie un capitol al acestei destul de tinere discipline (provenită din vechea probă olimpică de „patrulă militară"). În următoarele campionate de biatlon se vor folosi doar arme de calibru redus, ceea ce impune o temeinică revedere a preponderenţei tirului sau alergatului pe schiuri în acest sport combinat.

Întrecerile propriu-zise încep **joi** cu probele de **20 km seniori** şi **15 km juniori**; continuînd **sîmbătă** cu probele de **sprint individual** şi încheindu-se **duminică**, odată cu **ştafetele de 4×7,5 km (seniori) şi 3×7,5 (juniori).**

În cercul de favoriţi ai campionatelor mondiale de seniori se înscriu, ca de obicei, concurenţii sovietici, finlandezi, norvegieni şi în ultima vreme cei din R.D. Germană. Ţinînd seama de condiţia amintită (armă grea), probabil că majoritatea corifeilor acestui sport vor ţinti un „rămas-bun" glorios. Formaţiile anunţate relevă de altfel componenţi destul de vîrstnici în mai toate loturile. Iată, de pildă, în echipa Finlandei, pe **Esko Raimo Saira,** care a împlinit 39 de ani! Chiar şi liderul ştafetei sovietice, **Aleksandr Tihonov,** are 30 de ani. Nu e deci de mirare că a declarat, de curînd: **„Vreau să cîştig încă o dată titlul de campion mondial, pentru că e ultima mea şansă".**

Doar două întreceri mari din acest sezon pot oferi cîteva idei despre şansele reale ale competitorilor: concursurile din luna ianuarie de la Kavgolovo lîngă Leningrad şi de la Wildenmoos lîngă Inzell (R.F.G.). Cei ce au stat pe podiumurile acestor întreceri par a fi şi candidaţii cei mai întemeiaţi la victoria în campionatele mondiale. O apariţie interesantă este finlandezul **Raimo Kalevi Seppänen,** singurul străin cîştigător vreodată al probei de 20 km la Kavgolovo, prezent aici pe locul 3 şi la 10 km, precum pe acelaşi loc şi în aceeaşi probă şi la Wildenmoos. Acestuia i se alătură compatriotul său **Heikki Ikola,** dublu campion mondial în 1975, care a cîştigat proba de 20 km la Wildenmoos şi s-a clasat al 8-lea pe 10 km. Pentru proba scurtă, de sprint, trebuie ţinut seama şi de norvegianul **Sigleif Johansen,** învingător pe 10 km la Wildenmoos şi cel mai rapid om al ştafetei ţării sale. Tuturor acestora li se opun însă excelenţii biatlonişti sovietici, în primul rînd membrii ştafetei campioane olimpice: **Aleksandr Tihonov, Nikolai Kruglov** (campion olimpic la 20 km, clasat pe locul 2 la Wildenmoos şi pe 12 la Kavgolovo), **Aleksandr Elizarov** (3 la Kavgolovo, 9 la Wildenmoos) şi **Ivan Biakov** (33 de ani). Dintre ceilalţi candidaţi, să mai menţionăm pe: norvegianul **Engen,** finlandezul **Halonen,** sovieticul **Uşakov.**

În proba de ştafetă, se prevede clasica dispută dintre echipele U.R.S.S., Finlandei şi Norvegiei, la care se poate adăuga cu şanse şi formaţia R.D. Germane (cu **Manfred Beer, Andreas Richter, Klaus Siebert** şi **Manfred Geyer).**

Singurul concurent român, fostul vicecampion mondial **Gheorghe Gârniţă** îşi încearcă şansa, după ce la Kavgolovo obţinuse o performanţă mai bună în proba de sprint.

O NOUĂ FORMULĂ A MARELUI PREMIU F. I. L. T.?

LONDRA, 22 (Agerpres). — Federaţia internaţională de tenis intenţionează să găsească, începînd din anul 1978, o nouă formulă de disputare a Marelui premiu FILT, în sensul concentrării sale în 28 de turnee încorporate la rîndul lor într-un „Super Grand-prix", în care să fie incluse campionatele internaţionale ale Australiei şi S.U.A., Turneul de la Roland Garros şi Turneul de la Wimbledon, într-un cuvînt „marele şlem" al sportului alb. Cele 28 de turnee ar urma să fie eşalonate pe o durată de 35 de săptămîni, reunind pe cei mai buni 32 de jucători din lume, dar marile turnee clasice se vor desfăşura potrivit regulamentului lor tradiţional.

TURNEUL DE LA SOFIA

Finala probei de simplu bărbaţi din cadrul turneului de tenis pentru tineret de la Sofia se va disputa între jucătorul român **Florin Niţă** şi cehoslovacul **Lacek.** În semifinale, Niţă l-a învins cu 6—0, 3—6, 6—2 pe bulgarul Todorov, în timp ce Lacek l-a eliminat cu 6—3, 6—3 pe grecul Kalavelonis.

Rezultatele înregistrate în semifinalele probei feminine: Ranghelova (Bulgaria) — Tomova (Bulgaria) 3—6, 6—2, 8—6; Budarşova (Cehoslovacia) — Brejina (Bulgaria) 6—0, 7—5.

În finală, Lacek l-a învins pe Niţă, după un joc foarte frumos, cu 6—4, 6—2. Jucătorul român a mai fost prezent şi în altă finală, cea de dublu, în care a făcut pereche cu Kalavelonis (Grecia). Ei au pierdut în această ultimă fază a competiţiei în faţa cuplului Dişkov — Stamatov (Bulgaria) cu 6—3, 4—6, 4—6. La fete, victoria a revenit reprezentantei ţării gazdă, Ranghelova, care a învins-o cu 6—1, 6—1 pe Budarşova (Cehoslovacia).

FIŞIER — PATINAJ VITEZĂ

VERA BRÎNDZEI (U. R. S. S.)

Se poate spune că *Vera Brîndzei* este una dintre cele mai neaşteptate campioane mondiale de patinaj viteză. Tînăra sportivă sovietică, studentă a Institutului de cultură fizică din Kiev, a dominat net întrecerile de pe oglinda de gheaţă a lacului Keystone, în decorul sălbatec al Munţilor Stîncoşi, învingînd alte 23 de concurente reprezentînd 9 ţări. Născută în 1952 la Ivano-Frankovskoe, a început patinajul încă din copilărie, jucînd adesea hochei cu băieţii. În perioada şcolară a preferat însă baschetul. Intenţiona să devină învăţătoare, dar antrenorul Evgheni Avdeev a descoperit-o cu ocazia unei competiţii de masă şi a decis-o să se mute la Kiev. A reuşit, la Alma Ata, pe patinoarul de altitudine Medeo, să obţină titlul de campioană a Uniunii Sovietice la 500 m, dar sub îndrumarea antrenorului ei Iuri Malih şi a antrenorului federal Boris Stenin şi-a îmbunătăţit performanţele şi în probele de fond. Cu plusul de forţă, acumulat la 25 de ani, Vera Brîndzei s-a adaptat neobişnuitei altitudini de la Keystone (2754) m şi şi-a adjudecat titlul mondial la multiatlon, cîştigînd două din cele 4 probe: 500 şi 1000 m, clasîndu-se însă pe podium şi la 1500 m (locul 3) şi nu departe de el la 3000 m (locul 5).

Astfel, un out-sider devine campion!

ERIC HEIDEN (S. U. A.)

Tînărul, foarte tînărul *Eric Heiden* şi-a trecut în palmares, la interval de două săptămîni, două titluri supreme, într-o succesiune destul de nefirească. La 13 februarie, pe patinoarul „Tialf" din oraşul olandez Heerenveen, studentul universităţii din Wisconsin devine cel mai tînăr campion mondial de seniori din istoria patinajului viteză. La sfîrşitul săptămînii trecute, Eric Heiden s-a aliniat, la Inzell, şi la startul campionatelor mondiale de juniori, obţinînd victoria finală, la multiatlon, şi de astă dată. Membru al clubului din oraşul său natal Madison (statul Wisconsin), antrenat de fosta campioană olimpică Dianne Holum, Eric realizase anterior următoarele performanţe: locul 5 la campionatele mondiale de anul trecut (la 17 ani!) şi un loc 7 la proba de 1500 m a Jocurilor Olimpice de iarnă de la Innsbruck. Astfel, el nu figura printre favoriţii competiţiei pe 1977. Victoria acestui tînăr de 18 ani (1,86 m şi 75 kg) devine cu atît mai preţioasă cu cît el a trebuit să facă faţă modificărilor fiziologice în procesul de adaptare, trecînd de la zona muntoasă unde se antrenase, la zona plată din Olanda. În decurs de două zile, sportivul american şi-a doborît toate recordurile personale, în proba de 10.000 m realizînd chiar o diferenţă de peste 20 sec. Dar titlul mondial, Eric Heiden îl datorează nu numai victoriei din proba de 500 m, ci şi bunei clasări la 1 500 şi 10 000 m (în ambele, pe locul 3).

Hochei-mozaic

SURPRIZA CAMPIONATULUI SOVIETIC

Majoritatea specialiştilor din Uniunea Sovietică sînt unanimi *în a acorda titlul de „formaţie-surpriză" a campionatului actual, tinerei dar foarte puternicei echipe Traktor Celiabinsk.* Aflată în momentul de faţă pe locul 3, echipa din Celiabinsk s-a impus prin *spiritul său ofensiv, prin puterea de luptă a tuturor jucătorilor, prin forţa şi viteza cu care ei acţionează.* Aproape la fiecare meci pe care Traktor Celiabinsk l-a disputat în această a 31-a ediţie a campionatului sovietic, jucătorii lui Boris Kulagin au atacat tot timpul, surprinzîndu-şi adversarii prin vigoarea acţiunilor lor ofensive. Dacă şi în apărare s-ar fi manifestat aceeaşi forţă, atunci — spun comentatorii sovietici — Traktor Celiabinsk ar fi candidat la titlu.

În prezent, aflaţi pe locul 3, hocheiştii din Celiabinsk au acumulat 34 de puncte, în 28 de meciuri, în cursul cărora au terminat de 15 ori victorioşi şi de 4 ori la egalitate. *Cel mai bun jucător al echipei este atacantul Belousov,* aflat pe locul 6 în clasamentul golgeterilor cu 35 p (16 goluri şi 19 pase), după Malţev (Dinamo Moscova) 52 p, Petrov (Ţ.S.K.A.) 52 p, Mihailov (Ţ.S.K.A.) 42 p, Balderis (Dinamo Riga) 39 p, Prirodin (Dinamo Moscova) 38 p.

Interesant este faptul că Traktor Celiabinsk va evolua la Bucureşti, în cadrul „Cupei Federaţiei", între 31 martie şi 5 aprilie.

CEL MAI BUN LA 35 DE ANI!

Celebrul portar cehoslovac **Vlado Dzurilla** s-a comportat excelent în cadrul „Cupei Canadei", unde a realizat cîteva partide mari, primind în cele din urmă titlul de **„cel mai util jucător pentru echipa sa".** S-a spus atunci că la 35 de ani, Vlado Dzurilla a reuşit să-şi ia un frumos rămas bun de la admiratorii săi.

Numai că simpaticul Vlado s-a răzgîndit şi a reintrat cu putere în actualitate. Recent, în campionatul cehoslovac s-a consemnat o mare surpriză: **Zetor Brno, echipă de jumătatea clasamentului, a învins pe terenul ei lidera competiţiei, Dukla Jihlava. Eroul meciului a fost portarul lui Zetor Brno, Vlado Dzurilla, care în primele zile ale lunii martie va fi prezent la Bucureşti cu echipa sa pentru a participa la „Cupa Federaţiei".**

„TÎRGUL" HOCHEIŞTILOR CANADIENI...

Deşi pare incredibil, faptul este totuşi absolut real. Între 1 şi 5 martie va avea loc la Belfort (Franţa) un fel de „tîrg" al hocheiştilor canadieni. Dar, despre ce este vorba? Un jucător profesionist de origine canadiană, Gaston Felletier, în prezent antrenor-jucător la clubul Fleurier (divizia secundă, în Elveţia) a avut ideea de a organiza, cu sprijinul unor oficiali ai federaţiei franceze de specialitate, un fel de „bursă" a jucătorilor canadieni. Şi-au anunţat participarea 40 de jucători canadieni cu dezlegările şi toate actele necesare în mînă. Ei vor fi prezenţi, deci, la Belfort între 1 şi 5 martie, unde se vor organiza antrenamente şi chiar două jocuri, pentru reprezentanţii a 250 de cluburi europene interesate.

MONTREAL ÎN SERIE

Competiţia „National Hockey League" (N.H.L.) este dominată în prezent de **Montreal Canadians Hockey Club,** una dintre primele participante la această dispută şi de zeci de ori învingătoare în întrecerea formaţiilor profesioniste din Canada şi S.U.A. Bucuria susţinătorilor acestei echipe este provocată de faptul că **Guy Lafleur,** cel mai bun atacant al lor, conduce în clasamentul golgeterilor cu 83 p, că cea mai mare medie de goluri pe un meci aparţine tot unui hocheist de la Montreal Canadians Hockey Club, **Ken Dryden** cu 2,25 goluri pe joc şi, mai ales, că recent echipa a reuşit să-şi ia revanşa în faţa rivalei sale Boston Bruins, cîştigînd prima oară în acest campionat după trei înfrîngeri consecutive. Şi încă cu scorul de 8—3!

PROTECŢIA ARBITRILOR

Cu cîtva timp în urmă, sindicatul arbitrilor de hochei din Suedia a cerut ca din fondurile încasate la meciuri să se asigure şi o sumă pentru plata ratelor unor poliţe de asigurare. Cererea părea justificată, ştiut fiind că un arbitru de hochei are mai mari riscuri decît unul de şah sau volei. Răspunsul cluburilor a fost însă altul: s-au luat unele măsuri pentru amenajarea mijloacelor de protecţie a arbitrilor, care — după cum se vede în fotografia noastră — au şi intrat în funcţiune, salvîndu-l de la o cădere nu prea comodă pe arbitrul Ake Karlsson, *la meciul* A.I.K. Stockholm — Västra Frölunda.

PE AGENDA CAMPIONATELOR

★ Presa de specialitate din R. F. Germania subliniază, uneori cu o uşoară ironie, că „recordul" în materie de eliminări în cadrul campionatului ţării îl deţine tînărul jucător Udo Kiessling de la S.G. Düsseldorf, care în 22 de jocuri acumulase 123 de minute de eliminare. De ce ironia, însă? Pentru că Udo nu este altcineva decît fiul antrenorului Herbert Kiessling de la acelaşi club, care — zic comentatorii — se arată prea îngăduitor cu jucătorul Udo...

★ Finala campionatului Austriei se va disputa după un nou sistem, adoptat după un model canadian. Pe această bază s-au jucat semifinale, iar în finală se vor întîlni în mai multe jocuri („cel mai bun din 5") formaţiile Klagenfurter AC şi ATSE Graz. Noul sistem s-a introdus cu scopul de a stîrni mai mult interes şi de a atrage mai mulţi spectatori. Din păcate nu sistemul era de vină că spectatorii ocoleau jocurile din campionatul Austriei, ci valoarea acestora. Dovada: la semifinalele dintre WEV din Viena şi ATSE Graz au fost prezenţi 853 de spectatori...

★ Nu cu mult timp în urmă, campionatul R. D. Germane s-a încheiat cu surprinzătoarea victorie a echipei **Dynamo Berlin,** care a învins pe vechea sa rivală, deţinătoarea titlului Dynamo Weisswasser. Cauza? La Weisswasser se alcătuieşte o nouă echipă şi deocamdată lotului îi lipseşte experienţa.

★ Se pare că disputa pentru titlu în Finlanda s-a încheiat. Tînăra formaţie **Tappara** a cîştigat în deplasare la Pori cu 7—1 şi s-a detaşat net în fruntea clasamentului, acumulînd 45 de puncte.

★ Cu puţin timp înainte de încheiere, lupta în cadrul campionatului Cehoslovaciei a devenit acerbă. Manifestînd o subită scădere de formă, **Dukla Jihlava,** actualul lider (54 p), a cedat paşi serioşi în ultimele etape, permiţînd deţinătoarei titlului, **SONP Kladno** să se apropie spectaculos (52 p).

★ S-au disputat meciurile restanţă din campionatul Uniunii Sovietice. Alcătuind clasamentul, după 28 de etape, în frunte se menţine Ţ.S.K.A. Moscova (49 p) şi se pare că nu va mai ceda acest loc, cîştigînd titlul, urmată de Dinamo Moscova, care în ciuda puternicei sale reveniri, va trebui să se mulţumească cu locul secund (41 p.).

TELEX ● TELEX ● TELEX ● TELEX ● TELEX

AUTO ● Cea de-a 22-a ediţie a „Raliului Zăpezii", desfăşurat în Finlanda, a fost cîştigată de suedezul Stig Blomqvist („Saab"), urmat de finlandezii Timo Salonen („Fiat") şi Ulf Groenholm („Opel Kadet"). Traseul cursei, inscrisă în campionatul european de raliuri, a măsurat 1 300 km.

CICLISM ● După 6 etape, în Turul Cubei continuă să conducă rutierul cubanez Carlos Cardet, urmat la 1:44 de coechipierul său Aldo Arencibia. Etapa a 6-a (Camaguey — Ciego de Pavila) a fost cîştigată la sprint de Cardet, cronometrat pe 110 km în 2 h 39:58, urmat, în acelaşi timp cu învingătorul, de Mihail Pereviev (U.R.S.S.) ● După 3 etape în Turul Mediteranean conduce Eddy Merckx (Belgia), urmat de olandezul Wesemael la 10 sec. ● „Marele premiu Montaurox" a fost cîştigat de italianul Vladimiro Panizza, cronometrat pe 87,5 km în 2 h 34:20.

FOTBAL ● Astă seară, la Paris, are loc meciul dintre primele reprezentative ale Franţei şi R. F. Germania. Deşi întîlnirea are un caracter amical, interesul manifestat pentru acest joc este foarte mare. Toate biletele pentru stadionul „Parc des Princes" au fost vîndute ● În turneul pe care-l întreprinde în R. F. Germania, echipa poloneză LKS Lodz a jucat cu formaţia Werder Bremen de care a fost învinsă cu 2—1 (2—0). ● În optimile de finală ale „Cupei Olandei", Twente Enschede a eliminat pe Feyenoord Rotterdam cu 1—0.

HANDBAL ● În meci masculin, disputat la Le Hâvre, selecţionata secundă a Franţei a învins cu 16—14 (9—7) reprezentativa Italiei.

LUPTE ● Cea de-a 6-a ediţie a „Memorialului Roger Coulon" s-a încheiat, la Clermont-Ferrand, cu victoria echipei Franţei — 32 p, urmată de formaţiile Bulgariei — 29 p, Iugoslaviei — 28 p. Iată cîţiva dintre cîştigători — la lupte greco-romane: cat. 62 kg: Kirov (Bulgaria); cat. 68 kg: Harman (Austria); la lupte libere: cat. 62 kg: Nedialkov (Bulgaria); cat. 82 kg: Seger (R. F. Germania).

NATAŢIE ● În concursul de înot de la Los Angeles: John Naber (S.U.A.) a terminat învingător în două probe: 500 yarzi liber — 4:31,75 şi 1 000 yarzi liber — 9:14,44. Pe 200 yarzi mixt, americanul Scott Brown a realizat 1:53,33, secundat de canadianul Stephen Pickell — 1:53,77 ● La Salinas (California), Cynthia Woodhead (în vîrstă de 12 ani) a stabilit un nou record al S.U.A. în proba de 1 650 yarzi — 16:25,18 (v.r. 16:27,11 Shirley Babashoff).

ŞAH ● În prima rundă a turneului „Tallin '77", Mihail Tal l-a învins pe Gulko, Gipslis pe Pohl, iar Velimirovici a cîştigat la Nei.

TENIS ● Turneul de la San José (California) a fost cîştigat de jucătorul cehoslovac Jiri Hrebec, care, în finală, l-a învins cu 3—6, 6—4, 7—5 pe americanul Sandy Mayer. ● În primul tur al turneului de la Palm Springs (California), australianul Rod Laver l-a învins cu 6—3, 6—2 pe Haroon Rahim (Pakistan).

Redacţia şi administraţia: Bucureşti, str. V. Conta 16, tel centrală 11.10.05; secţia coresp. 11.51.09; interurban 437; telex: 10 350 romsp r. Tiparul: I. P. „Informaţia" 10 363. Pentru străinătate, abonamente prin ILEXIM, Departamentul export-import presă. P.O. Box 136—137, telex 11226, Bucureşti str. 13 Decembrie nr. 3. R. I.

PROLETARI DIN TOATE ȚĂRILE, UNIȚI-VĂ!

Sportul

ZIAR AL CONSILIULUI NAȚIONAL PENTRU EDUCAȚIE FIZICĂ ȘI SPORT

ANUL XXXIII — Nr. 8485 | 4 PAGINI — 30 BANI | JOI 24 FEBRUARIE 1977

VIZITA TOVARĂȘULUI NICOLAE CEAUȘESCU ÎN MAURITANIA ȘI SENEGAL

• Încheierea convorbirilor oficiale, ceremonia semnării unor importante documente, plecarea din Mauritania • Sosirea în Senegal. O nouă primire entuziastă, plină de căldură, făcută înalților oaspeți români la Dakar

Miercuri dimineața, președintele Republicii Socialiste România, tovarășul Nicolae Ceaușescu, și tovarășa Elena Ceaușescu, însoțiți de președintele Moktar Ould Daddah și doamna Marieme Daddah, au fost oaspeții Muzeului Național și ai Oficiului mauritanez de artizanat.

În timpul vizitei, gazdele au prezentat înalților oaspeți preocupările edililor tinerei capitale mauritaneze pentru dezvoltarea economică și urbanistică, precum și activitatea pe care cercetătorii, specialiștii și artiștii mauritanezi o desfășoară în scopul valorificării bogatelor tradiții folclorice și artizanale ale locuitorilor.

La invitația gazdelor, tovarășul Nicolae Ceaușescu și tovarășa Elena Ceaușescu au semnat în cartea de onoare a Muzeului Național.

Tovarășul Nicolae Ceaușescu, secretar general al Partidului Comunist Român, președintele Republicii Socialiste România, s-a întîlnit miercuri, în cadrul unei noi convorbiri, cu Moktar Ould Daddah — secretar general al Partidului Poporului din Mauritania, președintele Republicii Islamice Mauritania.

Cei doi conducători de partid și de stat au continuat informarea reciprocă cu privire la activitatea celor două partide și popoare, consacrată dezvoltării economice și sociale a țărilor lor.

Întîlnirea s-a desfășurat într-o atmosferă de caldă prietenie și cordialitate, care a caracterizat desfășurarea întregii vizite a președintelui României în Mauritania.

Miercuri, la încheierea convorbirilor oficiale, a avut loc solemnitatea semnării Comunicatului comun româno-mauritanez de către tovarășul Nicolae Ceaușescu, secretar general al Partidului Comunist Român, președintele Republicii Socialiste România, și Moktar Ould Daddah, secretar general al Partidului Poporului, președintele Republicii Islamice Mauritania.

După semnarea documentului, cei doi conducători de partid și de stat și-au strins cu căldură mîinile, s-au îmbrățișat cu prietenie.

La solemnitatea semnării Comunicatului comun și a altor documente au luat parte tovarășa Elena Ceaușescu, doamna Marieme Daddah și persoanele oficiale române și mauritaneze care au participat la convorbiri.

★

La 23 februarie s-a încheiat vizita oficială de prietenie pe care tovarășul Nicolae Ceaușescu și tovarășa Elena Ceaușescu au întreprins-o în Republica Islamică Mauritania, la invitația președintelui Moktar Ould Daddah și a doamnei Marieme Daddah.

Deși a durat numai două zile, vizita — așa cum au apreciat-o cei doi șefi de stat — a fost deosebit de rodnică, ea înscriindu-se ca un eveniment remarcabil în cronica relațiilor româno-mauritaneze, ca o contribuție de seamă la cauza păcii și cooperării internaționale, la făurirea unei noi ordini economice și politice internaționale, la eforturile pentru promovarea unor raporturi echitabile, de deplină egalitate între state.

Președinții Nicolae Ceaușescu și Moktar Ould Daddah, tovarășa Elena Ceaușescu și doamna Marieme Daddah sosesc împreună la aeroport. În salonul de onoare se face un scurt popas de rămas bun.

Ceremonia plecării a început cu onorurile militare.

Președinții Nicolae Ceaușescu și Moktar Ould Daddah trec în revistă garda de onoare.

În continuare, președintele Nicolae Ceaușescu și tovarășa Elena Ceaușescu își iau rămas bun de la personalitățile mauritaneze.

La scara avionului, președintele Nicolae Ceaușescu și președintele Moktar Ould Daddah își string prietenește mîinile, se îmbrățișează.

Tovarășa Elena Ceaușescu și doamna Marieme Daddah se despart cu aceeași caldă prietenie.

La ora 16,00, ora locală, avionul prezidențial românesc decolează de pe aeroportul din Nouakchott spre Dakar, capitala Republicii Senegal.

★ ★ ★

Miercuri, 23 februarie, președintele Republicii Socialiste România, tovarășul Nicolae Ceaușescu, și tovarășa Elena Ceaușescu au sosit la Dakar, unde, la invitația președintelui Republicii Senegal, Leopold Sedar Senghor, și a doamnei Colette Senghor, fac o vizită oficială de prietenie.

Populația capitalei a făcut o primire emoționantă, deosebit de caldă, tovarășului Nicolae Ceaușescu și tovarășei Elena Ceaușescu, întîmpinîndu-i într-o atmosferă de mare entuziasm, cu sentimente de profundă prietenie și respect. Noua etapă a soliei românești de pace, prietenie și colaborare pe pămîntul african începe, astfel, sub auspiciile dorinței comune de adîncire a prieteniei și conlucrării multilaterale româno-senegaleze și de găsire a căilor unei cooperări mai active între popoarele noastre pe calea dezvoltării economice și sociale, a ridicării bunăstării fiecăruia dintre ele.

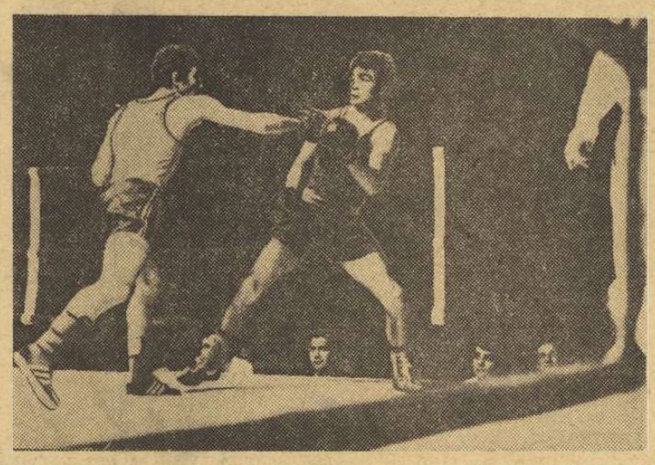

Florian Livadaru *(stînga) încearcă să-l surprindă pe tînărul* Ilie Dragomir *cu o directă de dreapta, dar acesta, atent, evită contactul cu lovitura adversarului*

După galele de selecție din sala Floreasca

A FOST ALCĂTUITĂ ECHIPA NAȚIONALĂ DE BOX

Cu cele două gale de selecție disputate luni și marți în sala Floreasca s-a încheiat o nouă etapă de pregătire a pugiliștilor fruntași. În urma meciurilor susținute de către majoritatea componenților lotului și după participarea altor trei selecționabili **(Al. Turei, M. Lazăr, M. Simon)** la turneul internațional din Iugoslavia, Colegiul central de antrenori s-a oprit asupra unui lot restrîns din care va fi alcătuită echipa națională pentru partida cu formația R. F. Germania (la Hanovra, 18 martie). Cei care au cîștigat încrederea antrenorilor-selecționeri sînt următorii, în ordinea categoriilor : **Alexandru Turei, Faredin Ibrahim, Teodor Dinu, Marian Lazăr, Florian Livadaru (Ilie Dragomir), Simion Cuțov, Ion Vladimir, Vasile Didea, Costică Chiracu, Valentin Vrînceanu** și **Mircea Simon.**

O scurtă trecere în revistă a listei boxerilor asupra cărora s-au oprit tehnicienii noștri evidențiază schimbări substanțiale față de echipa aliniată cu 6 luni în urmă, la Montreal. De pildă, la „semimuscă", clujeanului **Al. Turei** i se recunoaște, în sfîrșit, un drept pe care și-l cîștigase mai de multă vreme, în lupta dreaptă din ring. Prin retragerea lui **Gruescu**, cea mai bună „muscă" rămîne constănțeanul **F. Ibrahim**, învingător necontestat în fața altor pretendenți la titularizare : **P. Dragu** și **N. Robu.** Campionul a cîștigat substanțial în combativitate, dar (atenție !), în graba de a puncta mai mult Ibrahim aplică încă unele lovituri neregulamentare. Crescînd în greutate, dinamovistul **T. Dinu** a devenit titular în echipă la categoria cocoș. În cele două partide cîștigate (cu **N. Stoenescu** și **M. Donciu**), tînărul Dinu a dovedit progresul tehnic realizat în ultima vreme și o capacitate de luptă superioară celei manifestate în evoluțiile anterioare, la categoria muscă. Campionul „penelor", **Marian Lazăr**, s-a comportat bine în turneul de la Belgrad și pentru plusul de experiență competițională a fost preferat tînărului **Gh. Oțelea**, care se anunță însă un serios candidat la „șefia" categoriei (bineînțeles, cu condiția să se pregătească mult mai temeinic în viitor). Prin trecerea (probabil) temporară a campionului european **Simion Cuțov** la o categorie de greutate superioară, lupta pentru selecția în formație la „semiușoară" s-a dat între **Fl. Livadaru** și **I. Dragomir.** Dragomir a boxat mult mai bine în meciul din semifinala campionatelor de anul trecut, dovedind talent și mai mult curaj ; Livadaru este — totuși — mai puternic și dispune de mai multe resurse fizice. La categoria ușoară, **Simion Cuțov** a fost preferat fratelui său Calistrat. În meciul cu **I. Budușan**, medaliatul cu argint la J.O. nu s-a prezentat în cea mai bună formă, dar s-a dovedit același boxer tenace, care știe să lupte și să cîștige. Lipsurile sale în apărare, ca și imprecizia în unele lovituri se explică prin îndelungata absență din ring, ca și prin slăbirea bruscă din ultima vreme, impusă de necesitatea de a fi cît mai aproape de categoria care l-a consacrat. Un nou candidat la marea performanță : craioveanul **Gheorghe Bacriș** (19 ani) ; pregătirea și evoluțiile sale viitoare vor trebui urmărite cu mai multă atenție de către specialiști. La semimijlocie, **Ion Vladimir** s-a prezentat în evident progres. A cîștigat în precizia și eficacitatea loviturilor, a căpătat mai multă încredere în forțele proprii. **Vasile Didea** nu are contracandidat la categoria mijlocie mică. Practică un box curat, spectaculos, eficace, dar trebuie să-și mai perfecționeze mijloacele de apărare.

În ciuda unui verdict de egalitate în disputa cu **Ștefan Florea** — decizie care l-a avantajat evident pe Florea — gălățeanul **Costică Chiracu** s-a prezentat foarte bine în acest meci. Știe să-și va-

Mihai TRANCĂ

(Continuare în pag. a 2-a)

ÎN DIVIZIA A LA BASCHET MASCULIN,

RAPID S-A REVANȘAT : 84 - 77 CU „U" CLUJ-NAPOCA

Activitatea competițională, internă și internațională, aduce noi și noi partide la ordinea zilei. Astfel, formația feminină I.E.F.S. joacă astă-seară, în deplasare, cu GEAS Sesto San Giovanni (în tur, 70—66 pentru bucureștence), în cadrul C.C.E. ; tot azi (sala Floreasca, ora 11), baschetbaliștii de la I.E.F.S. și Politehnica Iași își dispută o partidă restanță în Divizia A (grupa 7—12). Alte două restanțe au avut loc ieri și s-au încheiat cu următoarele rezultate :

RAPID — UNIVERSITATEA CLUJ-NAPOCA 84—77 (45—46). Returul întîlnirii (prima a avut loc marți seară și a fost cîștigată de clujeni cu 88—82) a fost foarte interesant, componenții celor două echipe valorificîndu-și întregul potențial. O notă în plus rapidiștilor, conduși cu eficiență, în teren, de **Baciu** și **Molin.** Referitor la evoluția scorului, care în prima repriză a alternat (cu o ușoară superioritate de partea oaspeților), decisive s-au dovedit a fi primele 6 minute de după pauză, cînd rapidiștii au egalat și s-au distanțat apoi la 10 puncte (61—51 în min. 26). Și, totuși, un fapt curios : deși cu Barna în teren (el a fost suspendat marți), studenții n-au mai reușit o revenire hotărîtoare, care să le aducă și a doua victorie. Bun arbitrajul cuplului bucureștean **A. Atanasescu — E. Nicolescu.** Au marcat : **Vlădescu** 29, **Ghelert** 19, **Bulancea** 13, **Molin**

(Continuare în pag. a 2-a)

ESTE OARE ASIGURATĂ CONTINUITATEA COMPETIȚIILOR DE MASĂ ?

În oricare dintre centrele universitare din țara noastră am poposi, vom constata că sportul reține tot mai mult atenția maselor de tineri și tinere. Este un fenomen firesc, o necesitate organică de mișcare în aer liber a generațiilor în plină formare. Iar cadrele didactice de specialitate, profesorii de educație fizică în colaborare cu asociațiile studenților comuniști, se străduiesc să asigure buna desfășurare a unor întreceri sportive pentru toți studenții.

În ce măsură, însă, este asigurată CONTINUITATEA competițiilor studențești, a celor care — organizate an de an — au devenit tradiționale ?

Raidul nostru, întreprins în patru mari centre universitare ale țării, caută să răspundă la această întrebare.

SPORT UNIVERSITAR

Raidul nostru în București, Timișoara, Brașov și Cluj-Napoca

BUCUREȘTI : „AGRONOMIADA", O COMPETIȚIE DE MASĂ ABANDONATĂ FĂRĂ NICI O EXPLICAȚIE !?

Institutul agronomic „Nicolae Bălcescu" din București. Mai bine de 3 000 de studenți sînt beneficiarii unei frumoase baze sportive, polivalentă, care îi îndeamnă să nu ocolească exercițiul fizic, mișcarea în aer liber.

Pornind de la o asemenea realitate, conf. universitar **Mihai Tănăsescu**, șeful catedrei de educație fizică și sport de la acest institut, ne-a prezentat una dintre cele mai îndrăgite competiții sportive de masă a studenților de aici, devenită tradițională (desfășurîndu-se de mai bine de un deceniu). Este vorba de **„Cupa anilor I".** Prin intermediul mai multor ramuri de sport (atletism, judo, gimnastică, volei, handbal, fotbal etc.) colectivul catedrei de specialitate urmărește — cu prilejul acestei competiții — gradul de pregătire sportivă a noilor studenți promovați în institut, stadiul deprinderilor de mișcare, aptitudinile lor pentru o disciplină sportivă sau alta. Și, fapt notabil, prin „Cupa anilor I" se realizează o primă selecție a studenților care aspiră la locuri în selecționatele institutului. Succesul de participare de care se bucură această competiție a „bobocilor" (mai bine de 75% dintre studenții anilor I) asigură viabilitatea ei.

Și tot de mai bine un deceniu s-au organizat aici întrecerile Agronomiadei. Inițial ea a însemnat o competiție internă, pe facultăți, la nivelul grupelor, anilor de studii, apoi inter-ani. În final, inter-facultăți.

După aceea, ea s-a extins. Printr-un protocol stabilit între institutele cu același profil din întreaga țară (în afară de București există institute agronomice la Timișoara, Cluj-Napoca, Craiova și Iași) s-a ajuns la organizarea unei **Agronomiade republicane.**

Prima, organizată de studenții bucureșteni, cu participarea celor mai buni 200 de sportivi din fiecare centru studențesc agronomic, a echivalat cu un meritat succes organizatoric și propagandistic. Au urmat studenții clujeni, care au fost, la fel, gazde excelente. La ediția a III-a a Agronomiadei, din nou reprezentanții Capitalei au avut misiunea de organizatori.

„Apoi au început necazurile, cum ține să sublinieze, cu destulă amărăciune, conf. univ. **M. Tănăsescu. Studenții din Iași, care urmau să organizeze cea de a IV-a ediție a competiției, s-au eschivat, aducînd în discuție motive fără acoperire. Și ediția a fost ratată. După aceea a venit rîndul studenților din Craiova să-i... imite pe cei din Iași !? Și astfel, o competiție care avea toate șansele să devină tradițională pentru studenții tuturor institutelor agronomice din țară a fost abandonată..."**

Catedra de specialitate a Institutului agronomic „Nicolae Bălcescu" din București încearcă acum să o readucă pe... linia de plutire, evident dacă și celelalte institute de profil vor manifesta interes, preocupare. Cum ar fi firesc. Este — indirect — un apel la care subscriem...

Paul IOVAN

BRAȘOV : „CUPA GAUDEAMUS" A ÎNSEMNAT DOAR ÎNCEPUTUL...

Într-un centru cu o puternică tradiție sportivă, cum este municipiul Brașov, este greu de presupus că tineretul studențesc ar putea rămîne în afara sferei largi a practicării exercițiului fizic. Dimpotrivă, dorința expresă a fiecărui tînăr, mărturisită nu o dată în adunările inițiate de asociația studenților comuniști pe universitate, este aceea de **a se asigura posibilități de practicare a sportului, zilnic, în orele libere, în „ferestrele" cursurilor.**

Faptul că Universitatea din Brașov dispune de un stadion propriu (cel al municipalității, transferat cu 5 ani în urmă acestui institut de învățămînt superior) reprezintă o invitație la practicarea exercițiului fizic în mod organizat.

„Pasiunea studenților noștri pentru sport este, însă, ceva mai veche — ține să precizeze conf. univ. **Constantin Diaconescu,** șeful catedrei de educație fizică și sport **a Universității din Brașov — din perioada în care centrul universitar și-a avut ca nucleu Institutul politehnic... Atunci am inițiat la nivelul marii mase a studenților o competiție intitulată sugestiv „Gaudeamus", în două ediții, una de vară — cu tenis și fotbal — și alta de iarnă, avînd drept obiectiv concursuri de tenis de masă, șah și schi. „Cupa Gaudeamus" a continuat și după crearea Universității, astfel că se poate vorbi de statornicirea unei tradiții a acestei frumoase întreceri care reține atenția a peste 75 la sută dintre studenți. Anul acesta schiul l-am ținut în Poiana Brașov, șahul la fostul club studențesc din str. Lungă, iar tenisul de masă, sus, în localul nou al Universității și în clădirea rectoratului. O mențiune : la reușita concursului de șah și-a adus aportul și maestrul internațional Corvin Radovici, care a susținut, cu acest prilej, un simultan la 40 de mese".**

Tradiție și-au cîștigat alte două competiții rezervate... proaspeților

Tiberiu STAMA

(Continuare în pag. a 3-a)

Campionatul național de schi alpin al seniorilor

DAN CRISTEA ÎNVINGĂTOR AUTORITAR LA SLALOM

SINAIA, 23 (prin telefon). Programat în ultimul moment, din cauza vîntului cald, slalomul special a însemnat cea mai dificilă întrecere de acest fel a întregului sezon. Zăpada moale, în care s-au săpat șanțuri adînci, chiar după primii concurenți, a constituit cea mai grea problemă pentru toți participanții.

A cîștigat **Dan Cristea.** Foarte sigur, constant în ambele manșe, el s-a impus din nou prin marea sa experiență. După prima manșă era urmat, la diferențe mici, de **D. Munteanu, Gh. Vulpe, D. Frățilă, V. Brenci,** etc. Tot în prima manșă, doi din principalii săi adversari, **Cavași** și **Manta** au abandonat, încercînd să atace cu mult prea mare viteză un traseu devenit deosebit de pretențios. În manșa a doua și ceilalți concurenți pretendenți la primul loc, **Vulpe, Brenci, Munteanu, Bucur,** au pornit mult prea rapid și traseul nu a „iertat" pe nimeni. Astfel Cristea meticulos, experimentat, lucid, a devenit campion, fără... adversar ! În aceste condiții, remarcăm totuși performanțele tinerilor **Dan Frățilă, Ioan Gheorghe** și **Călin Nărea** clasați, în ordine, după Dan Cristea.

Dificultatea deosebită a întrecerii de miercuri este subliniată și de faptul că s-au prezentat la start 42 concurenți, din care au terminat întrecerea numai 15, 24 au abandonat, iar 3 descalificați.

În continuare, avînd în vedere condițiile meteo amintite, programul competițional a suferit următoarele modificări : joi se desfășoară proba de slalom uriaș pentru seniori și senioare, pe Valea lui Carp, iar vineri, în căldarea Văii Furnica, va avea loc slalomul special senioare. Proba de coborîre a fost suspendată, ea urmînd a fi reprogramată ulterior.

Dan Cristea, *din nou campion*

REZULTATE TEHNICE : **slalom special, 2×61 porți :** 1. DAN CRISTEA (Dinamo Brașov) 82,1 2. Dan Frățilă (Dinamo Brașov) 84,6 3. Ioan Gheorghe (Dinamo Brașov) 84,7 4. Călin Nărea (A.S. Telefericul) 84,9 5. Constantin Văideanu (Steagul roșu) 85,6 6. Csaba Portic (Lic. schi Predeal) 87,0 7. Nandor Szabo (C.S.U. Oradea) 90,0 8. Paul Ivănescu (I.E.F.S. Buc.) 90,7 9. Vasile Stanciu (Steagul roșu) 93,4 10. Cornel Neguțescu (A.S.A. Brașov) 94,0.

Mihai BĂRĂ

În vederea „CUPEI DE CRISTAL"

PREGĂTIRI SUSȚINUTE ALE ATLEȚILOR NOȘTRI

Atmosferă de muncă intensă, susținută, sub cupola sălii de atletism din parcul sportiv „23 August" din Capitală. În aceste zile se pun la punct ultimele amănunte de pregătire, sînt finisate detalii în perspectiva evoluției atleților fruntași la apropiatele campionate internaționale de atletism — trofeul „Cupa de cristal" care, sîmbătă și duminică, sărbătorește un deceniu de existență.

La groapa de lungime și triplu, săritorii execută nenumărate elanuri, cu și fără desprinderi. *Dumitru Iordache*, recentul cîștigător al concursului internațional de la Sofia se pregătește cu asiduitate pentru competiția de la sfîrșitul săptămînii, în care va avea ca adversari cîțiva atleți redutabili, în frunte cu recordmanul polonez Grzegorz Cybulski, săritor de „opt metri". *Carol Corbu* și *Bedros Bedrosian*, egali — cu 16,34 m — în concursul desfășurat la Berlin, lucrează împreună în vederea „Cupei de cristal" dar și a campionatelor europene de la San Sebastian. În timp ce Corbu este unul dintre vechii concurenți ai „europenelor" de sală (în 1973 a și fost campion continental), Bedrosian abia își va face debutul la C.E., acum în Spania. Probabila lor participare la campionatele europene se cere, tocmai **de aceea**, foarte bine pregătită.

Carol Corbu *și* Bedros Bedrosian *într-o discuție despre triplusalt, la încheierea unei lecții de antrenament* Foto : Dragoș NEAGU

Antrenorii celor doi săritori, Ion Söter și, respectiv, Sorin Ioan urmăresc cu atenție „lecția" și intervin cu observații prompte.

În partea cealaltă a sălii, în colțul opus, la cercul de greutate exersează aruncătorii. Între ei și *Gheorghe Crăciunescu*, proaspătul campion și recordman național al probei. În intenția sa stă corectarea recentei performanțe de 18,20 m, de acum cîteva zile. Este desigur în puterile sale un rezultat și mai bun, ca un fel de... aconto și pentru o performanță record în aer liber !

Concurenții de peste hotare care vor lua parte la a zecea ediție a „Cupei de cristal" vor sosi în Capitală în cursul zilei de astăzi și a celei de mîine.

Ancheta „SPORTUL" în rîndurile antrenorilor formațiilor fruntașe ale handbalului masculin

DOAR 17 JUCĂTORI TINERI (ȘI TALENTAȚI) PROMOVAȚI ÎN ECHIPELE DE DIVIZIA A, ÎN ULTIMII DOI ANI

• Din peste 100 de centre de juniori, 20 produc cîte ceva; restul... • Cei 12 tehnicieni propun pentru lotul național 16 jucători din 6 cluburi

Continuînd să înfățișăm rezultatele anchetei noastre în rîndul celor 12 antrenori ai echipelor din campionatul masculin de handbal, Divizia A, ne vom ocupa de răspunsurile la întrebările nr. 3 și 4. Mai întîi, le reamintim:

3. CE JUCĂTORI TINERI AȚI PROMOVAT ÎN ULTIMII DOI ANI ȘI DE UNDE PROVENEAU EI ?

4. DACĂ VI S-AR ÎNCREDINȚA FUNCȚIA DE SELECȚIONER UNIC, PE CINE AȚI INCLUDE ÎN LOTUL DE 16 JUCĂTORI AL ECHIPEI NAȚIONALE ?

În răspunsurile primite la întrebarea nr. 3, cei 12 tehnicieni ne indică 74 de tineri handbaliști promovați în ultimii doi ani. Ei provin din 20 de centre, „recolta" cea mai bogată fiind oferită de **Brașov, București, Cluj-Napoca, Craiova, Timișoara** și **Bacău.**

Desigur, la prima vedere numărul corespunde cerințelor. Să promovezi în doi ani 74 de jucători tineri în Divizia A nu este puțin lucru. Solicitîndu-l însă pe antrenorul emerit **Nicolae Nedef** să facă, împreună cu noi, o selecție riguroasă, pe baza criteriilor VALOARE — TINEREȚE — PROMOVARE REALĂ (în sensul participării efective la meciurile oficiale), am constatat că :

a) UNII JUCĂTORI AU DEPĂȘIT VÎRSTA CATEGORIEI TINERET **(Mironiuc** — 25 de ani, **Bürger** — 25, **Boroș** — 24 etc.) ;

b) O SERIE DE JUCĂTORI ERAU DE FAPT... REPROMOVAȚI (venind de la alte echipe divizionare), iar ALȚII N-AU APĂRUT DELOC SAU APROAPE DELOC ÎN JOCURILE DE DIVIZIA A **(Baltag, Roman, Ceaușu, Bordeianu, Bălăiță** ș.a.) ;

c) în fine, MULȚI DINTRE CEI CITAȚI N-AU PROBAT, **prin jocul prestat,** CĂ AU VALOARE REALĂ **pentru promovarea pe prima scenă competițională a handbalului nostru.**

Ar mai trebui, de asemenea, adăugat **faptul că** DIN CELE PESTE 100 DE CENTRE **cu secții de juniori doar** 20 AU OFERIT TINERI CU OARECARI PERSPECTIVE **și** DOAR 9 AU DAT HANDBALIȘTI REALMENTE VALOROȘI. Or, țelul activității acestor secții este tocmai acela de a selecționa și pregăti cadre pentru campionatele divizionare și — nu în ultimă instanță ! — chiar pentru loturile naționale. Cum pregătirea majorității juniorilor este precară nu numai din punct de vedere tehnico-tactic, ci și fizic (!) se pune pe bună dreptate întrebarea : **cui folosesc aceste centre ?** Și, fără îndoială, ar putea fi pusă în discuție utilitatea investițiilor.

Riguroasa selecție a avut ca rezultat o listă de 17 JUCĂTORI, ÎNTR-ADEVĂR PROMOVAȚI ȘI ÎNTR-ADEVĂR TALENTAȚI :

VIRGIL MARCHIDAN (Steaua — antrenor **Cornel Oțelea**), VALERIU SOLOMON (Steaua), VIOREL CROITORU (Steaua), DAN PETRU (Steaua), MIHAI REDL (Dinamo București — antrenor **Oprea Vlase**), CORNEL DURĂU (Dinamo București), PAUL MATEI (Dinamo Bucu-

Anchetă realizată de **Hristache NAUM**

(Continuare în pag. a 2-a)

PRIMELE REZULTATE ALE ANULUI ÎN DEZBATEREA ANTRENORILOR DE HALTERE

Comparativ cu anii trecuți, începutul noului sezon competițional al halterofililor noștri a fost mai bogat în evenimente: prima etapă a campionatelor republicane pe echipe pentru juniori și seniori, precum și o întreagă suită de reuniuni organizate cu diferite alte prilejuri. **Din păcate, bilanțul acestui început de sezon este negativ din punct de vedere al valorii performanțelor.**

Cu excepția cîtorva recorduri de juniori mici, **regresul halterofililor, în special al celor fruntași, a fost evident.** Firește, nu aveam pretenția să consemnăm, chiar la început de sezon, recorduri de talia unor performanțe cu răsunet internațional. Dar am așteptat obținerea, cel puțin, a unor rezultate apropiate față de cele mai bune realizate anul trecut. Pentru exemplificare este suficient să amintim doar că **Dragomir Cioroslan** a obținut numai 290 kg, față de cele 320 kg cu cîte a fost creditat în urmă cu cîteva luni! Faptul că Cioroslan nu reprezintă, cîtuși de puțin, un caz izolat, trebuie să dea de gîndit, mai ales antrenorilor. Dar, din păcate, unii dintre aceștia aduc ca explicații o serie de cauze, diferite justificări, fără nici un fundament logic, științific. S-a afirmat bunăoară, între altele, că „pauza de iarnă" ar fi contribuit la acest regres! **„Or, se știe** — cum spunea antrenorul federal **Lazăr Baroga — că „pauza de iarnă", de două săptămîni, trebuia folosită în scopul recuperării fizice, sub controlul strict al antrenorilor și al medicilor, și nu așa cum probabil s-a întîmplat — ca o pauză totală în pregătire".** Mentalitatea potrivit căreia sportivii sînt lăsați liberi în perioada sărbătorilor de iarnă, devenită obișnuită la unii antrenori, este cu totul condamnabilă, din punct de vedere metodic. După o astfel de „vacanță", halterofilii se prezintă la antrenamente cu o greutate corporală mai mare, pregătirea urmînd a fi reluată, practic, de la început, cu greutăți mai mici, în regim de... convalescență, pentru a nu-i expune pe sportivi la suprasolicitări fizice cu urmări nefaste (traumatisme, întinderi de ligamente etc.).

Iată de ce, recentul curs de perfecționare a antrenorilor, organizat în Capitală, la care au participat 40 de specialiști din toată țara, a pus în discuție multe dintre aceste aspecte. Lecțiile teoretice, în care au fost expuse obiectivele de bază ale activității sportivilor fruntași au fost urmate de dezbateri și de lecții practice. **Au fost subliniate metodele moderne de antrenament, care nu admit „pauze sau vacanțe" doar perioade de recuperare fizică, sub supravegherea antrenorilor și a medicilor.** Forma maximă pe care trebuie să o atingă halterofilii noștri fruntași în acest an, vizează următoarele competiții: **„Cupa Dunării"** (aprilie), **campionatele mondiale** și **europene** (septembrie) și **Balcaniada** (noiembrie). În vederea acestor întreceri sînt prevăzute concursuri de control, printre cele mai importante înscriindu-se și **campionatele naționale (mai) de la Cluj-Napoca**. A fost elaborat și pentru juniori un plan care prevede virfuri de formă sportivă pentru **„Cupa Dunării"** (iunie), **campionatele mondiale** și **europene** (iulie) și **„Cupa Prietenia"** (septembrie).

Concluziile cursului de pregătire au stabilit sarcini concrete pentru antrenorii noștri, printre care **mărirea numărului de repetări cu greutăți mari; îmbunătățirea rezultatelor la „smuls", pregătirea prin probe nespecifice, dar extrem de utile, din atletism (sprinturi, sărituri, aruncări) și din gimnastică.**

Au prezentat referate variate și interesante antrenorii Ștefan Achim („Selecția exercițiilor specifice pentru mărirea forței"), **Lisias Ionescu** („Importanța vitezei în executiile mișcărilor"), **Ștefan Iavorek** („Munca și activitatea cu copiii").

La lecțiile practice ale cursului, a participat și un lot de halterofili din R.S.S. Ucraineană (condus de antrenorii **Roman Kriniski** și **Ervin Brovko**), printre care campionul olimpic **Peter Korol** și **Serghei Poltoratki** ale căror demonstrații au fost urmărite cu mult interes de cursanți.

În speranța că acest curs a contribuit la un util schimb de experiență, pentru a se urma o linie de pregătire la nivel superior, așteptăm ca viitoarele întreceri ale halterofililor români să înregistreze progresele dorite.

Ion OCHSENFELD

Săritorii de la trambulină, iarăși în bazinul „23 August"

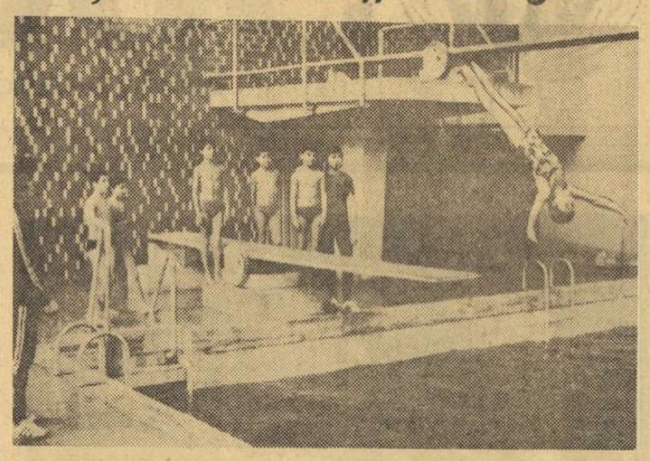

Aspect de la antrenamentul efectuat ieri de tinerii săritori de la Progresul

De aproape o săptămînă, săritorii bucureșteni de la trambulină au o activitate intensă la bazinul „23 August". Prin numărul mare de sărituri executate în aceste zile ei încearcă să recupereze, cît de cît, ce au pierdut în lunile în care bazinul a fost închis (pentru repararea unui perete deteriorat), perioadă folosită — totuși — pentru lucru la plasa elastică și pentru îmbunătățirea pregătirii fizice generale și specifice. Dar, cu toată buna intenție a antrenorilor și a sportivilor, lucrul la plasă și în aer liber nu a putut compensa absența antrenamentului de tehnică și, ca atare, în momentul de față săritorii bucureșteni se află — aproximativ — la același nivel înregistrat în luna decembrie.

Bucuria reintrării în bazinul „23 August" a adus în rîndul practicanților săriturilor în apă speranța că, în ciuda condițiilor grele de pregătire, ei vor putea evolua onorabil la Campionatele naționale, programate să se desfășoare vineri, sîmbătă și duminică în Capitală. Iată, ieri, lecție de antrenament al grupei de performeri a Clubului sportiv școlar. Pe marginea bazinului, antrenorii **Elena Timar** și **Nicolae Sparios** dădeau indicații atît pretendenților la medalii — **Anca Făgețean, Mihaela Atanasiu, Victor Bastar,** cît și unui „stol" de speranțe care de-abia așteaptă să-și ia „zborul" spre virful piramidei performanței — **Isabela Bercaru, Cristina Timar, Florin Iliescu, Florin Nițu,** toți deținători ai titlurilor de campioni naționali la copii. În 1976. **„În sfîrșit, ne putem antrena din nou** — ne-a declarat antrenorul **Sparios. Regretăm lunile irosite nu numai pentru că nu ne putem prezenta în plenitudinea posibilităților la Campionatele naționale, ci și pentru că nu am putut pregăti salturi mai grele, cum ar fi — de pildă — triplu salt și jumătate de la 10 m cu care era planificată în acest sezon Anca Făgețean".**

Alături se aflau săritorii de la Progresul, grupa antrenorului **Pantelimon Decuseară.** O garnitură puternică, cu numeroși campioni actuali — **Georgiana Săcăleanu, Elena Cirstică, Vasile Nedelcu** — sau în devenire — **Felicia Cirstea, Carmen Bădescu, Daniela Cojanu, Doru Nedelcu.** Prof. **Decuseară** și-a manifestat satisfacția pentru redarea în folosire a bazinului, însă, a ținut să adauge: **„Sînt mîhnit că, din cauze fortuite, s-a ratat un sezon de pregătire. Aveam intenția ca, în 1977, Săcăleanu să execute dublu salt și jumătate înainte cu un șurub, ceea ce ar fi fost o premieră în țara noastră Mai programasem, tot pentru Săcăleanu, dublu salt și jumătate înapoi, dublu salt și jumătate contra trambulinei, precum și triplu salt și jumătate pentru toată grupa fruntașilor, ceea ce le-ar fi sporit considerabil coeficientul de dificultate, deci, și șansa de a ocupa, la concursuri internaționale, poziții în partea superioară a clasamentelor".**

Desigur, stagnarea intervenită în procesul de pregătire este regretabilă, dar nu ne îndoim că antrenorii de sărituri și elevii lor vor izbuti să treacă peste acest moment dificil și printr-o muncă mai bună, într-un viitor cît mai apropiat, vor reintra cu succes în circuitul competițiilor.

Dumitru STĂNCULESCU

IVAN PATZAICHIN VA ÎNVINGE DIN NOU!

Pe palierul aceluiași etaj locuiesc doi campioni olimpici: *Vasile Diba* și *Ivan Patzaichin.* Sunăm la ușa „canoei simplu".

— *Nu mai e „simplu"*, ne spune Ivan Patzaichin. *De cîteva zile, sîntem trei... într-o barcă.*

— Creștem juniori?

— *Junioare!... La noi, în Deltă, oamenii au o vorbă: „FATĂ SAU BĂIAT DE ESTE, SĂ LE SPUNEM O POVESTE!". Am pregătit ceva...*

— Ceva în genul „Era odată un pescar tînăr și puternic pe nume Ivan. Și plecînd el..."

— *Nu e „depășit"?*

— Ajungem și aici. Adică, la „conflict". Ajungem, bineînțeles, dacă vrei să continuăm povestea.

— *Pare interesantă.*

— Deci, unde rămăsesem?

— *La „plecînd el..."*

— Așa... Și plecînd el din satul „Mila 23", Ivan tînjea după ghiolurile cu apă liniștită, după bărcile cu miros înțepător de catran, după întrecerile vesele de lotci. Iată însă că, într-o zi, Zina cea bună...

— *Zina?*

— Mă rog... Iată că într-o zi antrenorul emerit Radu Huțan de la clubul sportiv Dinamo București îi dă o canoe și Ivan iese campion republican la simplu.

— *Așa, „simplu", fără să se pregătească?*

— Fără să se pregătească! Unde s-a mai văzut erou de poveste antrenîndu-se? Cum izbutea, totuși, să învingă? În lupta lui aprigă cu adversarii, Ivan întrebuința apă vie! E drept, pentru această licoare dătătoare de putere, tînărul nostru trudea — din primăvară pînă-n toamnă — pe „moșia", mai precis pe balta unui smeu aciuit lîngă Snagov-Sat. Smeul era mare, avea nouă cozi...

— *Nouă culoare!*

— Exact. Se pare că ai intrat în „rol".

— *Pot continua eu?* întreabă campionul european, de două ori mondial și de două ori olimpic.

— Se înțelege. Doar e... povestea ta!

— *Eroul nostru nu era, însă, prea pozitiv. Era lacom după victorii. Participa, vreau să spun, la 500, 1000 și 10 000 m în cadrul unui singur concurs.*

— Cu alte cuvinte, nu făcea economie din sticla cu apă vie. În situația asta, desigur, la Montreal s-a prezentat doar cu o sticluță. Și aceea, bănuim, înjumătățită de numitul smeu-Snagov care, pesemne, îl fura...

— *Snagovul era cinstit. Plătea după muncă. Ivan, însă, scurtase loviturile de pagae. „Ara" balta mai la suprafață. Dar nu aceste lucruri l-au dus la „pierzanie".*

Carnet de reporter

— Poate, că, după atîtea bătălii, obosise...?

— *Dimpotrivă, se simțea tare ca nimeni altul — o dovedise în două Olimpiade la rînd — dar în inimă își făcuseră cuib spaima, cotoroanța.*

— Pasă-mi-te, canoea sa de aur îi șoptise ceva...?

— *Îi șoptise că lupta va fi de două ori mai grea ca la Munchen. „De ce de două ori și nu o dată?"* s-a interesat pagaea. *„Care a fost ordinea sosirii la Olimpiada din '72?* a întrebat canoea. *Nu știi că erai cu pala în apă, iar perechea ta zăcea ruptă de stăpînul nostru încă din calificări! Iți spun eu: 1. Ivan, 2. Wichman, 3. Lewe. Ce observăm?. „Observăm că toți sînt dreptaci"* a îndrăznit pagaea. *„Foarte bine! Așadar, luptă dreaptă între..."*

— O clipă: Ljubek, noul campion olimpic la simplu — 1 000 m, pe ce parte...?

— *Pe stînga! Iurcenko la fel. La Montreal, Ivan a avut o companie „stîngace". Și, într-adevăr, a fost de două ori mai greu, deoarece vîntul a bătut din stînga, favorizînd clar pe cei care înaintau cu lovituri de stînga.*

— În cazul acesta, locul 5 ocupat de Ivan ar fi...

— *Învinsul nu are scuze!*

— Dar ce are?

— *Are tăcerea din jur. „Calm plat"-ul celor care nu spun nimic, al celor care uită să țină minte!*

— Cum se va sfîrși „povestea"?

— *Optimist. Ivan va învinge din nou!*

— De unde știi?

— *Îl cunosc bine. E de la mine, de la „MILĂ".*

— Și dacă smeul apelor...?

— *Atunci va fi fără „MILĂ!*

Vasile TOFAN

PATRU ÎNOTĂTORI ROMÂNI CONCUREAZĂ LA BYDGOSZCZ

Patru tineri înotători români vor lua startul în zilele de 5 și 6 martie la concursul internațional organizat la Bydgoszcz (Polonia). Este vorba de orădeanul *L. Szakadaty*, bucureștenii *Al. Noapteș* și *K. Szerzó* și clujeanul *N. Szoboslay.*

Din toate SPORTURILE

BOX B. C. GALAȚI — METALUL BUCUREȘTI 19—3. Gală de factură tehnică modestă. Cu acestă prilej a avut loc festivitatea retragerii din activitatea competițională a boxerilor gălățeni Petre Ganea și Octavian Amăzăroaie care, cu această ocazie, au primit plachetele de onoare ale clubului lor. (**T. SIRIOPOL**-coresp.). ● **CRIȘUL ORADEA — A.S.A. TG. MUREȘ 17—7.** Întîlnirea, desfășurată în sala Armatei din Oradea, a scos în evidență buna pregătire a sportivilor Al. Balaci, I. Bota și Gh. Stoica din echipa gazdelor, M. Folan și I. Brutaru din cea a oaspeților. A.S.A. Tg. Mureș a primit și replica pugiliștilor de la Înfrățirea Oradea, cu care a terminat la egalitate: 6—6. ● **CUPA DE IARNĂ**, competiție pugilistică organizată în Sala sporturilor din Cluj-Napoca, s-a bucurat de succes, în ciuda faptului că a fost rezervată numai juniorilor. La reușita întrecerilor și-au dat concursul tineri boxeri de la Sc. sp. Viitorul, C.S.M și Voința din Cluj-Napoca, I.S. Cimpia Turzii și Unirea Dej. Dintre sperantele sportului cu mănuși din județul Cluj s-au evidențiat cu acest prilej N. Dolha, M. Miclăuș (Viitorul), P. Morea (Voința) și S. Bachi (C.S.M.) (**I. LESPUC**-coresp.). ● **FARUL — RAPID 6—4.** Întîlnirea amicală disputată în Sala sporturilor din Constanța. În mod deosebit a plăcut meciul „penelor": Memet Iuseim (Farul) b.p. Gheorghe Iancu (**Ch. GOLDENBERG**-coresp.).

CANOTAJ CAMPIONATUL REPUBLICAN DE FOND, programat inițial pentru zilele de 8, 9 și 10 aprilie a fost reprogramat, printr-o hotărîre a Biroului federal, pentru zilele de 2 și 3 ale aceleiași luni, la Timișoara.

HANDBAL CONCURSUL DE PRIMĂVARĂ pentru trecerea normelor de control va avea loc la București, în sala de atletism „23 August", după următorul program: 10 și 11 martie echipele feminine de categoriile A și B; 12 și 13 martie echipele masculine din aceleași eșaloane. La acest concurs sînt obligați să se prezinte toți jucătorii și toate jucătoarele care activează în diviziile respective. După cum se știe, punctajul este stabilit în funcție de posturile ocupate în echipă, sportivii care nu realizează baremurile stabilite nevoind drept de joc în campionat. ● **JUCĂTORUL** Lucian Vasilache de la C.S.U. Galați a fost suspendat din activitatea competițională pe timp de 6 etape, pentru atitudine nesportivă în timpul jocului.

LUPTE F.I.L.A. A COMUNICAT FEDERAȚIILOR NAȚIONALE lista arbitrilor internaționali pe anul 1977. Dintre arbitrii români au fost admiși în grupa a III-a Constantin Bușoiu (Craiova) și Ion Ionescu (Reșița). Simion Popescu și Ion Bobei au fost promovați de la categoria a II-a, la categoria I. După retragerea din activitate a arbitrului Valentin Bati, în rîndul celor incluși pe lista arbitrilor de „categorie excepțională" nu mai figurează decît Ion Cernea și Vascul Popovici.

SCHI ÎN „CUPA ROMÂNIEI" LA PROBE DE FOND, după trei curse de 15 km și una de 30 km, în fruntea clasamentului se află **Dumitru Drăghici** (A.S. Armata Brașov) care a totalizat 90 p. Îl urmează **Petre Ciobanu** (Dinamo Brașov) 82 p. și **Francisk Foriko** (Dinamo) 80 p.

DIVIZIA A LA BASCHET MASCULIN

(Urmare din pag. 1)

10, **Baciu** 8, **D. Stănescu** 3, **Vintilă** 2 pentru Rapid, respectiv, **Roman** 21, **Barna** 17, **Schuller** 14, **Mate** 12, **Mihalache** 4, **Vidican** 4, **Crăciun** 4, **Moisin** 1. **(R. TIMOFTE).**

FARUL CONSTANȚA — DINAMO BUCUREȘTI 75—116 (43—59). Constănțenii au menținut scorul echilibrat timp de 10 minute, după care absența lui **Tecău** (accidentat) și **Radu** (își satisface stagiul militar) s-a resimțit din plin, rezervele neputîndu-i suplini. Campionii țării s-au impus printr-o apărare agresivă, contraatacuri prompte și eficiente. Cele mai multe puncte: **Chivulescu** 16, **Popa** 14, **Diaconescu** 14, **Novac** 13, **Ivascencco** 12 pentru Dinamo, respectiv **Pașca** 22, **Spînu** 18, **Martinescu** 13. Au arbitrat bine **D. Crăciun** și **P. Florin.** Azi la ora 18 are loc al doilea meci Farul—Dinamo. **(Cornel POPA — coresp.).**

DOAR 17 JUCĂTORI TINERI (ȘI TALENTAȚI)

(Urmare din pag. 1)

rești), MIRCEA BEDIVAN (Dinamo București), OLIMPIU FLANGEA (Dinamo București), KLAUS VOIK (Universitatea Cluj-Napoca — antrenor **Romeo Sotiriu**), LUDOVIC BAKO (Universitatea București — antrenor **Eugen Trofin**), ION ARSENE (C.S.M. Borzești — antrenor **Ion Zarzu**), LUCIAN POPA (Politehnica Timișoara — antrenor **Constantin Jude**), DUMITRU BUCĂȚEA (Politehnica Timișoara), ION BASARABA (Politehnica Timișoara), MARCEL VOINEA (Știința Bacău — antrenor **Mihai Pintea**) și VICTOR CORNEA (Știința Bacău). Acești tineri provin din următoarele centre: **Brașov — 3, București — 3, Constanța — 2, Cluj-Napoca 2, Craiova — 2, Timișoara — 2, Ploiești — 1, Sighișoara — 1** și **Bacău — 1.**

Deci, 17 JUCĂTORI AU FOST PROMOVAȚI ÎN DOI ANI ÎN CELE 12 DIVIZIONARE A. Desigur, extrem de puțin. **Aici, se află,** probabil, **cauza jocului insuficient de atletic, viteza redusă a acțiunilor, angajamentul fizic nesatisfăcător.** Este știut că marea majoritate a sportivilor cu vechi state de servici, aflați în ultima parte a activității competiționale, devin „conservatori", nu consimt la un volum sporit de muncă, își drămuiesc forțele în timpul evoluțiilor pentru a nu lăsa să se întrevadă rezervele foarte restrînse de care dispun. Acesta este motivul pentru care întinerirea permanentă a echipelor constituie un imperativ de stringentă actualitate.

La întrebarea nr. 4 ne-au dat răspunsuri complete 10 antrenori, unul **(Ion Zarzu** — C.S.M. Borzești) ne-a indicat doar 11 jucători capabili să figureze în lotul național, iar altul **(Ovidiu Țoc** — Relonul Săvinești) ne-a oferit un răspuns... evaziv: **„Cu excepția unor posturi, pentru care există jucători valoroși, se observă multe locuri vacante, deoarece candidații n-au nivelul cerut de marile competiții. Numele sînt de prisos".**

În listele prezentate figurează 41 de handbaliști — 8 portari și 33 de jucători de cîmp. Numai 7 dintre ei au fost votați în unanimitate. Pe baza adeziunii tehnicienilor, lotul național — 16 jucători — ar putea arăta astfel:

Portari — CORNEL PENU — Dinamo București (11 voturi), NICOLAE MUNTEANU — Steaua (6); **extremă stîngă** — IOSIF BOROȘ — Știința Bacău (8), CORNEL TUDOSIE — Steaua (6), VASILE AVRAM — Universitatea Cluj-Napoca (4); **extremă dreaptă** — CEZAR DRĂGĂNIȚĂ — Steaua (11), ADRIAN COSMA — Dinamo București (9), ȘTEFAN DEACU — Știința Bacău (3); **pivoți** — WERNER STÖCKL — Steaua (11), GHIȚĂ LICU — Dinamo București (8); **inter stînga** — ALEXANDRU FÖLKER — Politehnica Timișoara (11), ȘTEFAN BIRTALAN — Steaua (9), ION TASE — Dinamo București (6); **inter dreapta** — MIHAI MIRONIUC — H.C. Minaur Baia Mare (11), MIRCEA GRABOVSCHI — Dinamo București (11); **conducător de joc** — RADU VOINA — Steaua (11).

Așadar, 16 JUCĂTORI DE LA 6 CLUBURI: **Steaua 6, Dinamo București 5, Știința Bacău 2, Universitatea Cluj-Napoca 1, Politehnica Timișoara 1** și **H.C. Minuar Baia Mare 1.**

Lipsește, din această listă cu opțiuni, un al doilea coordonator de joc, rezervă absolut necesară pentru Radu Voina. Dar Mircea Ștef a primit două voturi, iar Cristian Gațu numai unul.

Apoi, mulți dintre jucătorii indicați sînt la o vîrstă care nu le permite perspectiva evoluției la o nouă ediție a Jocurilor Olimpice. Cum nici rezerva de cadre (tinere) nu este — așa cum am văzut — bogată în elemente talentate, capabile să-i înlocuiască pe „veterani", situația reprezentativei noastre de handbal se arată a fi dificilă. În concluziile anchetei vom înfățișa și opinia ziarului nostru, dar se impune ca această discuție cu antrenorii celor 12 divizionare să fie urmată de o dezbatere la nivelul federației, dezbatere care să elaboreze, în final, măsurile necesare.

A FOST ALCĂTUITĂ ECHIPA NAȚIONALĂ DE BOX

(Urmare din pag. 1)

lorifice bine alonja și puternica directă de dreapta, a învățat să păstreze distanța convenabilă de luptă. La „semigrea" a fost selecționat **V. Vrinceanu,** pe care, din păcate, n-am avut prilejul să-l urmărim, neavînd adversar. Greul **Mircea Simon** — unul dintre cei mai valoroși din lume — rămîne o „piesă forte" a boxului românesc. Victoriile categorice din turneul de la Belgrad sînt o nouă mărturie.

„Turneul primăverii" — în cadrul căruia se vor întîlni din nou majoritatea celor mai buni boxeri români — va aduce, probabil, noi clarificări.

CORESPONDENȚII NOȘTRI ne transmit

VIE ACTIVITATE ATLETICĂ DE MASĂ

Numeroși juniori au fost prezenți la primul concurs de sală la atletism, organizat recent la Brăila. Printre cei mai... productivi s-au numărat Anișoara Cușmir și Nicu Roată (Școala sportivă), care au cîștigat cîte trei probe, lungime (5,56 m), înălțime (1,50 m) și 50 m.g. (7,7 sec.), respectiv, triplusalt (12,84 m), înălțime (1,65 m) și greutate (9,91 m). Concomitent, s-a desfășurat și o întrecere de cros la care din cei 65 de alergători pe primele locuri s-au clasat *Tania Dumitru* (Șc. sp. Brăila) la 1 000 m, *Milă Enache* (C.S. Brăila) la 2 000 m, *Olga Foca* (C.S. Brăila) la 1 200 m și *Simion Costică* (Șc. sp. Brăila) la 3 000 m.

D. CRISTACHE

COMPETIȚII... RATATE

Cîțiva ani la rînd, la Tîrgoviște se organiza o competiție de volei pentru școlari „Cupa memorială dr. Eugen Străjescu", la care participau numeroase formații. Anul acesta, spre surprinderea micilor voleibaliști, competiția n-a avut loc, Inspectoratul județean școlar (prof. Gheorghe Bogdan) nu s-a mai preocupat de organizare, deși ar fi avut tot sprijinul, ca și în alți ani, din partea comisiei județene de specialitate, care și-ar fi asumat partea tehnică a bunei desfășurări a competiției.

Pînă acum, nu s-au luat măsuri nici pentru desfășurarea unor tradiționale întreceri ale echipelor de volei din asociațiile sportive sindicale, cum sînt cupele rezervate petroliștilor, metalurgiștilor, competiții care se disputau de obicei iarna. Acum, secția sport-turism a Consiliului sindical județean (activist Ion Mihai) pare că a uitat de aceste concursuri!

A. MIHAI

Fondistul Ion Iubu *(Caraimanul Bușteni) se dovedește, la 17 ani, un bun schior. El s-a clasat pe locul secund în „Cupa Brașovia" iar recent a cîștigat locul I la un concurs la Poiana Stinii (Sinaia). Iubu este antrenat de fostul campion național, Petre Dinu* (foto: V. ZBARCEA).

UN FRUMOS CONCURS DE SCHI ÎN FĂGĂRAȘ

Pe pîrtiile din apropierea cabanei Valea Sîmbetei, din masivul Făgăraș, a avut loc un reușit concurs de schi (probe alpine) organizat de C.O.E.F.S. Făgăraș. La copii, au ocupat locurile fruntașe și... premiate *M. Popa* (Șc. gen. 1 Făgăraș) și *Ramona Chiujdea* (Lic. 1 Brașov), la juniori *M. Popescu* (Lic. industrial chimie Făgăraș), iar la seniori *M. Alexandru* (Azurii Făgăraș).

V. LAZĂR

LUMINA — O NOUĂ ASOCIAȚIE SPORTIVĂ ȘCOLARA

Sala de festivități a Liceului industrial energetic din municipiul Gh. Gheorghiu-Dej a găzduit adunarea elevilor și a cadrelor didactice pentru înființarea asociației sportive a acestei unități de învățămînt. Noua asociație sportivă, care a primit denumirea „Lumina", are în fruntea sa ca președinte de onoare pe directorul liceului, *prof. Ioan Popa* și ca președinte activ pe *prof. Dorel Munteanu.* S-au constituit și cele șapte secții ale noii asociații: atletism, handbal, fotbal, tenis de masă, volei, turism și șah.

G. GHEORGHE

ÎNTRECERI DE HANDBAL LA CRAIOVA

Comisia județeană Dolj a organizat o reușită competiție de handbal dotată cu *„Cupa Independenței"* pentru echipe de fete și băieți. Întrecerile se apropie de final. Pînă acum cele mai bune rezultate le-au obținut Universitatea, C.F.R. I, Chimia și I.O.B. Balș la băieți, Școala sportivă 1, Voința și Grupul școlar comercial la fete.

În fotografie, fază din meciul echipelor craiovene, Chimia și Școala sportivă 1.

V. POPOVICI

ÎNTRECEREA CELOR 41 DE ECHIPE DE POPICE

La A.S. Rulmentul Brașov, unde sportul popicelor are o veche tradiție și, firește, numeroși amatori, a început campionatul „de casă" la acest frumos și plăcut sport. La întreceri participă 41 de echipe (formate din patru băieți și două fete) reprezentînd 27 de secții și sectoare ale întreprinderii și Grupului școlar profesional. Campionatul se desfășoară pe parcursul a 10 etape, tur-retur, jucîndu-se săptămînal. Participanții la competiție trebuie să aibă asupra lor carnetul de membru al asociației sportive cu cotizația achitată la zi.

C. GRUIA

FEROVIARUL FĂUREI...

...se numește noua asociație sportivă înființată pe lîngă Complexul C.F.R. din Făurei. Pentru început, feroviarii, amatori de sport din acest important nod de cale ferată, vor activa în secții de popice, șah, volei și tenis de masă. La aceste sporturi s-a alcătuit și un calendar al competițiilor ce vor fi organizate în viitorul apropiat.

N. COSTIN

SPORT LA SANATORIUL DOBRIȚA

Membrii asociației sportive Sănătatea Dobrița (comuna Runca — jud. Gorj) sînt mari amatori de sport, dovadă importantele amenajări care există aici. Nu de mult, după dislocarea unei mari cantități de pămînt și rocă dintr-un colț de munte s-a amenajat aici, la sanatoriul Dobrița, la peste 800 m altitudine, o mică bază sportivă compusă din două patrulatere pentru tenis și unul pentru volei. Sanatoriul dispune de o popicărie și de un spațiu unde se poate juca ping-pong. În fruntea activității sportive se află, cum e și firesc, președintele asociației, medicul *Octavian Vulpe.*

M. BĂLOI

VEȘTI DIN SLATINA

● La concursurile organizate în cinstea aniversării Centenarului Independenței de stat a României s-a înregistrat pînă acum o numeroasă participare. La „Crosul Independenței", de pildă, au luat parte 3 141 de tineri și tinere de la liceele și școlile generale din Slatina, Caracal, Balș precum și din comunele Potcoava, Văleni și Osica. La întrecerile de șah, șăniuțe și tenis de masă au fost prezenți aproape 400 de tineri din orașul Slatina.

● La asociațiile sportive Aluminiu, Textila, Sporting, Liceul „Ion Minulescu" și Școala generală nr. 3 se desfășoară în bune condițiuni campionatele la mai multe ramuri sportive (volei, handbal, fotbal, cros, șah și tenis de masă). Numărul concurenților se ridică pînă în prezent la 3 000.

● Recent s-a încheiat cursul pentru formarea instructorilor de gimnastică la locul de muncă, care a fost frecventat de 26 de tineri de la Textila Slatina, Confecția Caracal și întreprinderile industriei locale

C. GHIȚESCU

AMENAJĂRI SPORTIVE LA BAIA MARE

Tinerii de la Întreprinderea minieră Săsar și-au amenajat un mini-complex care are un teren de tenis și unul pentru volei, ambele acoperite cu zgură.

O altă amenajare importantă este și terenul de fotbal din vecinătatea stadionului CUPROM, care a și găzduit meciuri amicale.

V. SĂSĂRANU

În vederea deschiderii sezonului

NOI ÎNTÎLNIRI AMICALE

CORVINUL HUNEDOARA — TORPEDO MOSCOVA 1–2 (1–1)

HUNEDOARA, 23 (prin telefon). A fost un meci plăcut, deși gazdele nu au putut alinia cea mai bună formație, deoarece au fost indisponibili **Tonca, Dumitriu IV, Economu, Georgescu** (dublă fractură suferită în meciul cu Elöre Bekescsaba) și **Șurenghin.** S-a făcut multă risipă de energie și au fost faze palpitante la ambele porți. Controlînd mai bine balonul, campioana U.R.S.S. a ciștigat cu 2—1 (1—1), prin golurile înscrise de **Sakarov** (min. 37) și **Petrenco** (min. 74). Pentru gazde a înscris **Luchescu** (min. 29). **F.C. CORVINUL** a aliniat următoarea echipă : **I. Gabriel — Stan (Banciu), Gruber, Vlad, Miculescu (Albu) — Agud (Nicșa), Angelescu, Lazăr (Savu) — Bucur, Luchescu, Șumulanschi.** A arbitrat : **V. Tătar** (Hunedoara). **(I. VLAD** — coresp.)

F.C. BIHOR — SPARTAK SUBOTIȚA 0–2 (0–0)

ORADEA, 23 (prin telefon). În fața a aproximativ 2000 de spectatori, pe un timp rece, cu vînt puternic, formația orădeană a înregistrat un eșec în fața echipei iugoslave **Spartak Subotița :** 0—2 (0—0). Ea a evoluat la un nivel modest, indecisă în atac, vulnerabilă în apărare. E drept că din formație au lipsit **Lupău** (chemat la lotul de tineret), **Lucaci** și **Kun II** (accidentați), dar aceasta nu poate explica total comportarea sa sub așteptări. Singura mare ocazie a gazdelor s-a înregistrat în min. 37 cînd Zare a șutat în bară. Golurile formației-oaspe au fost marcate de **Naghi** (min. 48) și **Djuran** (min. 86). A arbitrat **O. Ujhelyi** (Oradea). **F. C. Bihor** a utilizat formația : **Vidac (min. 46 Albu) — Bigan (min. 46 — Popovici), E. Naghi, M. Marian, Petrovici — Naom, A. Naghi, Ghergheli (min. 61 — Fildan) — Zare, Florescu, Kun I (min. 46 — Georgescu). (I. GHIȘA** — coresp.)

F.C. CONSTANȚA — F.C. BRĂILA 5—1 (2—1). Superioritate evidentă, mai cu seamă după pauză, a constănțenilor. Au marcat **Mărculescu** (min. 5 și 21), **Peniu** (min. 47), **Turcu** (min. 52) și **Tararache** (min. 62) pentru gazde, **Codin** (autogol, min. 24) pentru brăileni. Constănțenii au prezentat formația : **Ștefănescu — Mustafa, Antonescu, Nistor, Codin — Livciuc, Sălceanu, Mateescu — Peniu, Mărculescu, Turcu.** Au mai jucat : Popa, Ciric, Tararache. **(G. TAMAȘ** — coresp.)

A.S.A. TG. MUREȘ — GLORIA BISTRIȚA 4—2 (1—1). Bună replică, în prima parte, a formației din Bistrița. Au înscris **Pîslaru** (min. 12 și 51), **Hajnal** (min. 58), **Fazekas** (min. 81), pentru mureșeni, **Ciocan** (min. 24) și **Berceanu** (min. 88) pentru Gloria. A.S.A. a prezentat formația : **Nagel — Gligore, Unchiaș, Ispir, Körtösy — Varodi, Naghi, Bölöni — Fazekaș, Pîslaru, Hajnal.** Au mai jucat Vunvulea, Szöllosi, Ruja. **(C. ALBU** — coresp.)

STEAUA BUCUREȘTI — FLACĂRA ROȘIE 4—1 (2—0). Partida, disputată într-un ritm viu, a plăcut celor 2000 de spectatori. Steaua, în formație completă, a alergat mai mult, reușind numeroase acțiuni la poarta adversă și rezultatul final putea fi și mai mare dacă Aelenei, Stoica, Năstase și Dumitru nu ratau foarte mult. În min. 80 Iordănescu a ratat un penalty. Jucătorii de la Flacăra roșie au fost utili parteneri, dovedind încă o dată că acordă un interes deosebit pregătirilor pentru returul campionatului. Au marcat : **Aelenei** (min. 2), **Năstase** (min. 13), **Iordănescu** (min. 57, din lovitură liberă) și **Stoica** (min. 65), pentru Steaua, respectiv **Iosu** (min. 49). STEAUA : **Iordache — Anghelini, Florin Marin, Sameș, Vigu — Dumitru, Stoica, Ion Ion — Troi, Năstase (min. 46 — Iordănescu), Aelenei. (G. ROSNER** — coresp.)

GLORIA BUZĂU — VOINȚA BUCUREȘTI 3—0 (2—0). Partida a avut loc la Rm. Sărat. Au marcat **Ganea** (autogol, min. 5), **Stan** (min. 15) și **Negoescu** (min. 75). **(T. BUDESCU** — coresp.)

IND. SÎRMEI C. TURZII — METALURGISTUL CUGIR 3—2 (2—2). Autorii golurilor : **Vesa** (min. 17 și 41), **Pripici** (min. 66) pentru gazde, respectiv **Giulvezan** (min. 15 și 22). **(P. TONEA** — coresp.)

FOTBAL

TRIALUL LOTULUI LĂRGIT DE TINERET

Ieri dimineață, pe unul dintre terenurile de la Complexul sportiv Steaua, a avut loc primul trial din acest an al lotului lărgit de tineret care, în această primăvară, are un bogat program competițional. Este vorba de trei importante partide oficiale și de două amicale. Astfel, la 23 martie reprezentativa de tineret a României întîlnește, în deplasare, selecționata similară a **Turciei**, în cadrul „Cupei Balcanice", iar la 16 aprilie ea va juca cu formația **Spaniei** (în deplasare) și la 8 mai cu cea a **Iugoslaviei** (pe teren propriu), ambele jocuri contînd pentru Campionatul european. În calendarul reprezentativei de tineret mai figurează alte două întîlniri amicale — cu **Polonia** (6 aprilie) și cu **R.D. Germană** (27 aprilie), în deplasare.

Antrenorii **Octavian Popescu** și **Constantin Deliu** au alcătuit două echipe care s-au confruntat pe parcursul a 90 de minute. Din formația „roșiilor" au făcut parte următorii jucători : **Moraru — Nadu, Pîrvu, Agiu, Barna — Iorgulescu, Frățilă, Nucă — Marton, Cojocaru, Buracu.** După pauză au mai evoluat : **Ad. Dumitru** și **Serbănică.** „Galbenii" au avut în componență pe : **Windt — Dina, Zahiu, Stancu, Bărbulescu — Șt. Petcu, Dragnea, Irimescu — Lupău, Cămătaru, Văetuș.** Au mai fost folosiți : **Șoșu, Ad. Ionescu** și **Florea.** Partida s-a încheiat la egalitate (3—3), golurile fiind înscrise, în ordine, de **Iorgulescu, Cojocaru, Dragnea, Văetuș, Iorgulescu** și **Șoșu.** Dintre jucătorii folosiți, o bună dispoziție au arătat-o **Cojocaru, Văetuș, Barna** și **Nadu.**

Testul de ieri a urmărit, în principal, verificarea stadiului de pregătire a selecționabililor și încercarea altor elemente în eventualitatea completării unor posturi deficitare. **(Gh. N.).**

În trialul de ieri al lotului de tineret, portarul Moraru *va rezolva, sub privirile lui* Stancu *și* Zahiu, *un atac al „galbenilor"*
Foto : V. BAGEAC

CUM SÎNT PREGĂTITE STADIOANELE PENTRU MECIURILE DIN „CUPA ROMÂNIEI"

● **Azi, scurte relatări din Ploiești, Rm. Sărat, Cîmpina și Deva**

Duminică se va inaugura sezonul oficial la fotbal, prin disputarea jocurilor din optimile de finală ale **„Cupei României".** Este de așteptat ca pretutindeni, în cele opt orașe, evenimentul să fie pregătit cum se cuvine, luîndu-se toate măsurile necesare astfel încît cele 16 echipe aflate în întrecere să se bucure de cele mai bune condiții de joc.

Pentru azi, am întreprins un raid la **Ploiești, Rm. Sărat, Cîmpina** și **Deva,** pentru a vedea cum s-au preocupat gospodarii respectivi de punerea la punct a stadioanelor care vor găzdui meciurile. Iată cîteva din relatările de la fața locului.

PLOIEȘTI : Ca întotdeauna, condiții optime

Stadionul **Petrolul** din Ploiești a fost de obicei o gazdă bună pentru spectatori, oficiali, dar, mai ales, pentru jucători, deoarece aceștia au găsit aici mereu un teren dintre cele mai bune din țară. **„Și la ora actuală,** ne spunea **Vasile Badea,** organizatorul de competiții al clubului ploieștean, **gazonul se prezintă în condiții excelente. De altfel, terenul s-a bucurat de bune aprecieri și din partea jucătorilor de la Dinamo, care au evoluat aici duminica trecută. Vrem ca meciul de Cupă dintre Metalul și F. C. Argeș să se bucure de cadrul corespunzător, așa cum s-a întîmplat și la alte partide din „Cupa României" găzduite de noi, mai ales în anul trecut. Vestiarele sînt curate, unele reamenajate, instalațiile sanitare se prezintă în bună stare. Sperăm ca și spectatorii, care duminică, la meciul cu Dinamo au umplut tribunele pînă la refuz, vor onora prin prezența lor și partida de Cupă".**

RM. SĂRAT : Oaspeților li se oferă un cadru corespunzător

Divizionara B Olimpia din localitate își încheie antrenamentul. La o jumătate de oră după aceea, l-am găsit, totuși, aici pe portarul echipei, **N. Tudor,** care ne-a fost ghid în prezentarea stadionului gazdă a meciului de cupă **C. S. Botoșani — F.C.M. Reșița. „Terenul de joc,** ne spunea jucătorul de la Olimpia, **este destul de bun. Mai trebuie tăvălugit puțin și el va satisface cerințele. Doar în porțiunea din apropierea porților e mai tare. În ceea ce privește cabinele, acestea sînt curate, dușurile cu apă caldă funcționează bine, iar instalațiile sanitare sînt corespunzătoare. Mica, dar frumoasa noastră bază sportivă, care găzduiește meciuri de Divizia B, va oferi un cadru corespunzător, atractiv, pentru meciul care este așteptat aici cu un deosebit interes, mai ales că evoluează o divizionară A".**

CÎMPINA : Gazon ca în sezonul de vară

Stadionul „Poiana" din Cîmpina, care va găzdui duminică meciul **Rapid București — I.C.I.M. Brașov,** din cadrul optimilor de finală ale „Cupei României", primește ultimele îngrijiri. Într-o convorbire telefonică pe care am avut-o cu secretarul asociației sportive Poiana Cîmpina, **Vladimir Moșne,** am aflat unele amănunte în legătură cu preocupările gospodarilor stadionului pentru ca acesta să ofere oaspeților condiții optime de desfășurare a jocului. **„Cîmpul de joc al stadionului nostru a fost acoperit în toamnă cu gunoi, pentru ca, în eventualitatea unor geruri, gazonul să fie protejat. De la începutul acestei săptămîni — prin muncă voluntară — zeci de oameni lucrează la degajarea terenului. Pînă vineri dimineață el va fi pus la punct, astfel că duminică cele două echipe își vor putea disputa șansele pe un teren excelent, cu un gazon ca în sezonul de vară. De asemenea, vestiarele, anexele sanitare, sauna și dușurile au fost verificate și se prezintă în perfectă stare. De miercuri, în întreprinderi și pe străzile orașului au fost puse afișe care popularizează acest eveniment sportiv. Sperăm ca duminică cele 4 000 de locuri ale stadionului nostru să fie ocupate de iubitorii fotbalului".**

DEVA : Se speră ca ploaia să înceteze

La Deva se va disputa duminică unul dintre cele mai importante meciuri ale „optimilor" Cupei. Partida **U.T.A. — F. C. Bihor** a stîrnit în localitate un mare interes. Aceasta este părerea tovarășului **Mircea Miron** — președintele C.J.E.F.S. Hunedoara. Pînă acum, în acest an, nu s-a întrat pe terenul principal al stadionului „Cetate". Cîmpul de joc se prezenta pînă la începutul acestei săptămîni excelent. De luni însă, plouă continuu și acum gazonul mustește de apă. Dacă ploaia se va opri, el se va zvînta pînă duminică, la ora jocului ; dacă nu, condițiile de disputare a întîlnirii vor fi dificile. Oricum, se iau toate măsurile pentru ca cele două echipe să evolueze într-un cadru cît mai bun. Se scontează pe un număr de peste 5 000 de spectatori, adică atît cît reprezintă capacitatea stadionului. Vestiarele și celelalte anexe se prezintă și ele în perfectă stare.

ESTE OARE ASIGURATĂ CONTINUITATEA COMPETIȚIILOR DE MASĂ?

(Urmare din pag. I)

studenți ai Universității : Cupa bobocilor la fotbal și **Crosul bobocilor.**

În competiția fotbalistică se evidențiază, prin valoare și implicit prin rezultate, echipa Facultății de silvicultură, pregătită de asistentul **Adrian Prescorniță.** Întrecerea „bate" ceva mai departe : ea constituie și un bun prilej de selecție pentru club în vederea completării lotului divizionarei C. Cit privește crosul studenților din anul I (la care, anul acesta s-au prezentat aproape 1 200 de tineri și tinere) el înseamnă ceva mai mult : **ocazia de a vedea cu ce grad de rezistență și de pregătire fizică intră în Universitate studenții celor 5 facultăți din Brașov. Un test necesar pentru colectivul catedrei de specialitate.**

Să mai amintim, după aceea, de prezența studenților brașoveni într-o mult îndrăgită competiție de fotbal rezervată selecționatelor de facultăți. Iau parte 7 echipe din rîndul cărora se detașează sportivii Facultății de silvicultură precum și cei de la Industria lemnului. Competiția și-a căpătat și ea o tradiție, avînd mai multe ediții. Consiliul Clubului sportiv universitar și catedra de specialitate se gîndesc să o transforme într-un memorial dedicat unor profesori care au pregătit generații întregi de studenți, aici, la Brașov, și totodată au fost oameni foarte apropiați de viața sportivă a studenților (Mihai Mărdărescu, Silviu Crișan ș.a.).

CLUJ-NAPOCA : COMPETIȚII NON-STOP PENTRU STUDENȚII DE LA INSTITUTUL POLITEHNIC

După ce la sfîrșitul anului trecut la Institutul politehnic din municipiul Cluj-Napoca s-a desfășurat competiția de masă devenită tradițională — **Electrotehniada** — acum se află în întrecere studenții Facultății de construcții și mecanică în competiții similare, **Construcțiada** și **Mecaniada** la minifotbal, volei, baschet, tenis de masă și șah.

Toate cele trei competiții de masă au atras sau atrag în întreceri studenți din toți anii, cu precădere pe cei din I și II, care — cu acest prilej — își trec un binevenit test de afinități pentru o ramură de sport.

Prof. univ. Ion Moina, șeful catedrei de educație fizică și sport de la Institutul politehnic ține să remarce sprijinul pe care colectivul catedrei de specialitate l-a primit din partea Asociației studenților comuniști din institut cu care împarte — în mod egal — satisfacția reușitei acestor frumoase competiții sportive de masă.

În același timp, la „Poli" se fac pregătiri asidue pentru faza pe institut a campionatelor universitare la jocuri sportive, atletism, orientare sportivă, tenis de masă și tenis de cîmp. Adică o altă competiție tradițională rezervată studenților din toți anii...

Dorin ALMĂȘEAN, coresp.

TIMIȘOARA : DE LA „CUPA ANILOR I" LA „CUPA DR. IULIU HAȚIEGANU"...

Studenții Institutului de medicină din Timișoara simt acut nevoia de mișcare. Aceasta și explică prezența lor aproape cotidiană pe terenurile de sport, în „ferestrele" dintre cursuri și practica în clinici.

Dragostea pentru sport se formează încă de la intrarea în facultate. Aceasta vrea să însemne participări masive — aproape 80% — în „Cupa anilor I", tradițională și printre mediciniștii din municipiul de pe Bega, iubitori ai voleiului, baschetului, handbalului, fotbalului sau ai tenisului de masă. **Este competiția de masă care angajează reprezentanții tuturor facultăților, băieți și fete. Un fel de „deschidere" către celelalte activități sportive de masă inițiate de catedra de educație fizică și sport, în colaborare cu Asociația studenților comuniști.**

Tradiție și-a statornicit și o altă întrecere sportivă, cea rezervată echipei de fotbal a anilor VI (absolvenții) și selecționatei celorlalți ani. De asemenea pe cale de a-și crea o tradiție se află o altă întrecere fotbalistică, cea care pune față în față, în fiecare an, formațiile de studenți (reprezentativa institutului) și cadre didactice.

În fine, „Cupa dr. Iuliu Hațieganu" (deși nu reprezintă o inițiativă a mediciniștilor timișoreni, ci a celor din municipiul Cluj-Napoca) constituie și ea o competiție de masă tradițională — din moment ce a ajuns anul acesta la a IV-a ediție — care angajează studenți de la toate institutele de medicină din țară.

Sînteți mulțumită de modul cum studenții dv. răspund la toate aceste competiții sportive tradiționale ? Întrebarea adresată **conf. univ. Ecaterina Schutz,** șefa catedrei de educație fizică și sport a Institutului de medicină din Timișoara a primit un răspuns ferm : **„Da, dacă m-aș referi la studenții din primii ani. Mai greu reușim să-i cuprindem în acest sistem de întreceri sportive tradiționale, și în general în practicarea exercițiilor fizice, pe studenții din anii IV și V. E drept că sînt anii cei mai dificili, cu un program didactic foarte încărcat. Dar vreau să cred că un pasionat de mișcare, de sport poate găsi, totuși, timp — o dată pe săptămînă, o oră, două — și pentru destindere în aer liber. Iată de ce nu renunțăm la ideea ca studenții tuturor anilor să fie prezenți în activitatea sportivă de masă, ci vom căuta soluții pentru a realiza acest obiectiv..."**

Petru ARCAN, coresp.

Notă

UNDE ȘI, MAI ALES, CÎND VA AVEA LOC FINALA ?...

Aceste întrebări au fost puse de zeci de studenți de la I.M.F. București, *participanți la cea de a XXI-a ediție a* „Cupei dr. Carol Davila" *(volei), colectivului catedrei de specialitate.*

Unde ? Cînd ? „Foarte greu de dat un răspuns", *ne spunea* conf. univ. Octavian Bănățan, *șeful catedrei de educație fizică și sport de la I. M. F. București. Și ne-a explicat și de ce...*

După ce etapele inter-grupe și pe facultăți au fost programate, în condiții corespunzătoare, la Institutul de arhitectură, organizatorii s-au văzut în situația de a amîna, fără termen, finala competiției. Motivul — n-au mai găsit disponibilă nici o sală de sport din Capitală ! ?

Trebuie înțeles că eforturi s-au făcut, dar nicăieri condițiile oferite n-au putut fi acceptate. Cei solicitați n-au ținut seamă de programul complex de muncă al studenților la Medicină (cursuri + clinică), oferind zile și mai ales ore care coincideau cu momente de vîrf în activitatea acestora.

Așa stînd lucrurile întrebările unde *și* cînd *nu pot avea decît un răspuns : la primăvară, în prima decadă a lunii mai, cînd studenții vor beneficia de o scurtă vacanță. Altfel spus,* o competiție începută în februarie, în sală, se va încheia după trei luni (!) în... aer liber ! Un mod anormal de înțelegere a activității sportive dintr-un institut de învățămînt superior cu mii de studenți...

PE SCURT

● **Studenții Institutului de științe economice din Cluj-Napoca** sînt prezenți, aproape la fiecare sfîrșit de săptămînă, la **Bălșoara,** unde participă la concursuri populare de schi și săniuțe. Acțiunea este organizată de asistenta univ. **Constanța Geleriu** cu sprijinul asociației studenților comuniști pe institut ● **O frumoasă inițiativă** a catedrei de educație fizică și sport a Universității din Galați — introducerea natației și canotajului în programul sportiv al Facultăților de nave, piscicultură și al secției de educație fizică. Se așteaptă și sprijinul C.J.E.F.S. Galați pentru ca această acțiune să aibă cît de curînd și roade bogate ● **Sub egida C.J.E.F.S.-Timiș,** în centrul universitar Timișoara se urmărește realizarea unei legături mai directe între secțiile de rugby ale școlii sportive și Universității. Scop final — promovarea celor mai înzestrați elevi rugbyști în secția de resort a clubului studențesc timișorean. Așteptăm rezultatele !

PRIN OFICIILE JUDEȚENE DE TURISM

ODIHNĂ ȘI CURĂ BALNEARĂ ÎN STAȚIUNILE BALNEOCLIMATERICE

Stațiunile de odihnă și cură balneară din întreaga țară vă oferă în această perioadă, la TARIFE REDUSE, condiții excelente pentru petrecerea concediului dv.

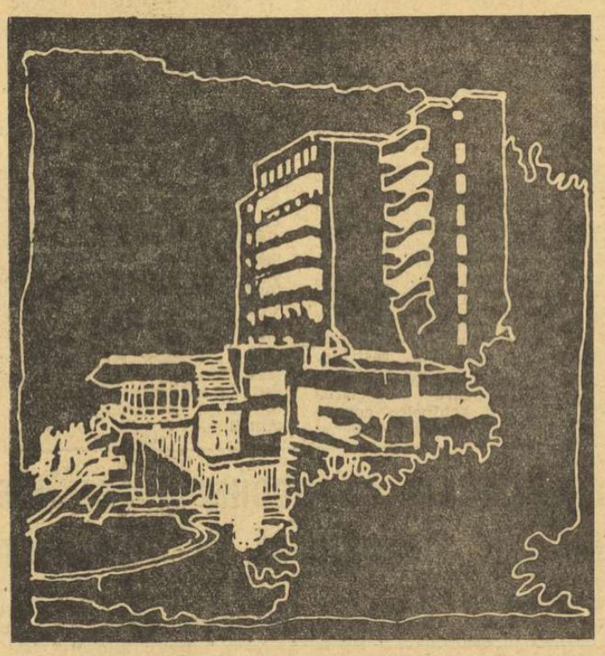

OFICIILE JUDEȚENE DE TURISM și filialele I.T.H.R. București dispun de locuri pentru

— **odihnă și practicarea sporturilor de iarnă** cu cazare în hotelurile din stațiunile SINAIA, PREDEAL, POIANA BRAȘOV ;
— cazare în vile și masă la tarif de 24–48 lei (zi) persoană, în funcție de confort, în stațiunile PREDEAL, SINAIA, BUȘTENI ;
— **cură balneară** în hotelurile din SOVATA, HERCULANE, SLĂNIC MOLDOVA, COVASNA, CĂCIULATA, SÎNGEORZ, TUȘNAD, BUZIAȘ, EFORIE NORD și MANGALIA, cu tarif de cazare și masă între 42–60 lei (zi) persoană ;
— **odihnă și cură balneară** la BALVANYOS, BORSEC, BORȘA, IZVOARELE, VATRA DORNEI și alte stațiuni, la tarife cuprinse între 32–45 lei (zi) persoană ;
— **o cură balneară eficientă,** cazare în hotelurile din stațiunea FELIX.

Se acordă reducere de 50% la tariful de transport C.F.R.

PUBLITURISM

DE LA ADAS

Administrația Asigurărilor de Stat recomandă fiecărui automobilist să contracteze, în condiții avantajoase, „asigurarea facultativă de accidente a conducătorilor de autoturisme și a altor persoane aflate în autoturisme".

Această asigurare acoperă, în limita numărului de locuri admis la transport, consecințele accidentelor întîmplate persoanelor, nenominalizate, aflate în autoturisme.

Sumele asigurate, de pînă la 30.000 lei de fiecare persoană, se plătesc, de către ADAS, independent de cele cuvenite în baza asigurării prin efectul legii de răspundere civilă auto sau a altor asigurări facultative.

Primele anuale de asigurare, între 80 lei și 240 lei în raport de nivelul sumei asigurate de fiecare persoană, se pot plăti și în rate.

Pentru relații suplimentare și contractarea asigurării cei interesați se pot adresa responsabililor cu asigurările din unitățile socialiste, agenților și inspectorilor de asigurare, filialelor A.C.R. sau, direct, oricărei unități ADAS.

adas
ADMINISTRAȚIA ASIGURĂRILOR DE STAT

Marginalii la consfătuirea arbitrilor din lotul A

O ACȚIUNE UTILĂ, DAR CU UNELE MINUSURI

Recenta consfătuire a arbitrilor din lotul A se înscrie printre cele mai importante acțiuni inițiate de F.R. Fotbal în vederea bunei pregătiri a noului sezon.

Se știe că rolul arbitrilor în acțiunea de creștere valorică a sportului cu balonul rotund din țara noastră este tot mai mare, „cavalerii fluierului" trebuind să asigure **buna desfășurare a partidelor, egala apreciere a incorectitudinilor, aplicarea întocmai a prevederilor regulamentare, indiferent de numele jucătorului care a greșit, de clubul din care el face parte sau de situația lui de component al echipei gazdă ori al celei vizitatoare.** Obișnuindu-i atît pe fotbaliști, cît și publicul, cu aplicarea corectă a celor 17 articole ale regulamentului, arbitrii îndeplinesc și rolul de educatori.

Subliniind toate acestea, nu putem să nu remarcăm că tocmai de la această consfătuire au lipsit mulți dintre cei care puteau să-și aducă o contribuție mai consistentă la reușita ei. Astfel, deși Colegiul central al arbitrilor a fost bine reprezentat, în schimb de la federație a fost prezent, și nu pe toată durata consfătuirii, doar unul dintre secretari, care este nou în această funcție, deși credem că se impunea ca, cel puțin, concluziile acestei reuniuni să fie expuse de un vicepreședinte al F.R.F. Au lipsit, de asemenea, reprezentanți ai Colegiului central al antrenorilor și credem că nu ar fi fost greșit dacă participau — ca invitați — și antrenori ai echipelor noastre din prima divizie. În felul acesta, dialogul arbitri-antrenori ar fi devenit un fapt concret, s-ar fi putut dezbate multe dintre problemele celor două părți. Pentru că, de regulă, singurul moment cînd antrenorii se întîlnesc cu arbitrii este fie acela dinaintea meciurilor, fie după, pentru o — adesea — formală strîngere de mînă sau — nu de puține ori — pentru ca primii să-și manifeste nemulțumirea privind calitatea arbitrajului...

UN TEST IMPORTANT, CU REZULTATE MEDIOCRE

Desigur, calitatea unui arbitru se observă pe gazon, în timpul jocului, prin deciziile — prompte, reale și curajoase — pe care trebuie să le ia în conformitate cu prevederile regulamentului. Dar, de mare importanță sînt și testele teoretice pe care arbitrii sînt chemați să le dea cu prilejul consfătuirilor, ca aceea recent desfășurată în Capitală. Cele zece întrebări la care participanții au fost invitați să răspundă nu au fost dintre cele mai ușoare, dar să nu uităm că în bănci se aflau cei mai buni arbitri din țara noastră, chemați să conducă cele mai importante partide, chiar și internaționale, unii dintre ei posesori ai ecusonului F.I.F.A. Tocmai de aceea este neplăcută constatarea că notele care au abundat sînt cele sub 6, și că unii dintre posesorii „ecusoanelor" nu pot fi trecuți în categoria celor evidențiați. Or, scopul acestui test era tocmai acela de a se vedea care este preocuparea arbitrilor pentru îmbunătățirea pregătirii lor teoretice, fără de care nu se poate gîndi și lua hotărîri în teren, în numeroasele situații care pot interveni de-a lungul jocurilor. Dar ceea ce a surprins și mai neplăcut a fost faptul că nu erau cunoscute o serie de răspunsuri care fuseseră publicate în Buletinul nr. 2 al arbitrilor, ceea ce demonstrează că nici acest buletin nu este citit de cei cărora li se adresează. Or, fără o temeinică pregătire din toate punctele de vedere, fără a citi (și aprofunda) materialul special pregătit, nu se poate ține pasul cu progresul în arbitraj, nu reușești niciodată să-ți ciștigi o personalitate și, mai ales, să ți-o menții.

CURAJUL — O CALITATE ESENȚIALĂ

Unul dintre punctele cele mai valoroase din program a fost întîlnirea arbitrilor cu internaționalul **Mircea Lucescu.** Prin adevărurile rostite de invitatul la consfătuire, prin legătura spontană care s-a creat între sală și „catedră", socotim că au avut de ciștigat ambele părți. Poate pentru prima dată cavalerii fluierului au avut prilejul să afle anumite realități din gura unui jucător, fără să scoată... cartonașul! Astfel, s-a vorbit despe faptul că fotbaliștii, de la primul fluier al arbitrului, își dau seama dacă au de-a face cu un conducător de joc curajos, hotărît să aplice regulamentul, sau cu altul îngăduitor. Curajul este, deci, o calitate esențială a arbitrilor. Dar mulți dintre aceștia nu știu să se impună, discută cu jucătorii în teren, uită că deciziile lor sînt inatacabile, că în cele 90 de minute de joc trebuie să facă abstracție de tot ceea ce se petrece în jurul lor și să fie atenți numai la ce se întîmplă pe gazon.

Mircea TUDORAN

LOTO-PRONOSPORT INFORMEAZĂ

DUMINICĂ, 27 FEBRUARIE 1977 TRAGEREA LOTO 2

Se acordă premii și pentru 3 numere ciștigătoare din totaul celor 12 extrase sau pentru 2 numere din cele 4 ale uneia din cele 3 extrageri.

Precizăm că indiferent de cota jucată, toate biletele au drept de participare la toate extragerile.

PARTICIPÎND CU CÎT MAI MULTE BILETE, AVEȚI MARI ȘANSE DE A VĂ ÎNSCRIE NUMELE PE LISTA MARILOR CIȘTIGĂTORI.

PROCURAȚI-VĂ DIN TIMP BILETELE !

NUMERELE EXTRASE LA TRAGEREA PRONOEXPRES DIN 23 FEBRUARIE 1977

FOND GENERAL DE CIȘTIGURI : 1.116.063 lei din care 225.194 lei report.

EXTRAGEREA I : 9 26 45 16 28 10

EXTRAGEREA a II-a : 23 12 39 29 37

CIȘTIGURILE TRAGERII PRONOEXPRES DIN 16 FEBRUARIE 1977

EXTRAGEREA I : Categoria 2 : 1 variantă 100% 50.000 lei și 6 variante 10% a 5.000 lei ; cat. 3 : 13,50 a 4.433 lei ; cat. 4 : 34,20 a 1.750 lei ; cat. 5 : 147,40 a 406 lei ; cat. 6 : 4.402,90 a 40 lei.

REPORT CATEGORIA 1 : 198.428 lei.

REPORT CATEGORIA 2 : 26.766 lei.

EXTRAGEREA a II-a : Categoria A : 1 variantă 50% a 20.426 lei, 5 variante 25% a 10.213 lei și 14 variante 10% a 4.085 lei ; cat. B: 15,05 a 4.552 lei ; cat. C : 103,05 a 665 lei ; cat. D : 2.179,80 a 60 lei ; cat. E : 123,65 a 200 lei ; cat. F : 2.712,15 a 40 lei.

Ciștigul de 50.000 lei a fost obținut de BOROS ANICA din Constanța.

DUMITRACHE 2 ETAPE SUSPENDARE

Comisia de disciplină s-a întrunit ieri la amiază pentru a lua în discuție abaterea comisă de **Florea Dumitrache** (Jiul), în meciul amical susținut de echipa sa, la Rîmnicu Vîlcea, cu Chimia. În acest joc, **Dumitrache** a avut o atitudine necorespunzătoare față de arbitru, acesta arătîndu-i cartonașul roșu și, apoi, la insistențele celor de la Jiul, acceptînd ca Dumitrache să joace în continuare. Pentru acest motiv, arbitrul **Florin Tăbîrcă** a fost trimis în fața Colegiului central al arbitrilor. În ceea ce îl privește pe **Dumitrache,** acesta a fost **suspendat pe 2 etape.**

Totodată, Comisia de disciplină a interzis vicepreședintelui echipei Jiul, **Mircea Pascu,** să mai fie delegatul formației timp de 4 etape, întrucît la meciul respectiv, a intrat pe teren fără încuviințarea arbitrului.

„Cupa orașului Găești"

Comitetul U.T.C. al orașului Găești și Asociația sportivă Tînărul Dinamovist au organizat — în zilele de 19 și 20 februarie — competiția dotată cu „Cupa orașului Găești", la care au participat echipele de juniori **F. C. Argeș, Dinamo București, Frigero** și **Chimia Găești.** Iată rezultatele înregistrate : F. C. Argeș — Frigero 3—0, Chimia — Dinamo 3—2, Dinamo — Frigero 7—0, F. C. Argeș — Chimia 4—2. Cupa a fost ciștigată de echipa piteșteană (antrenor : **Leonte Ianovschi). (Alex. JIANU,** coresp.).

NATALIA MĂRĂȘESCU, NOU RECORD NAȚIONAL LA 1500 m, ÎN SALĂ

BUDAPESTA, 23 (Agerpres). Participînd ca invitată la campionatele pe teren acoperit ale Ungariei, atleta română **Natalia Andrei-Mărășescu** s-a situat pe primul loc în proba de 1 500 m plat cu timpul de 4:10,2, nou record al României și a doua performanță mondială a sezonului. Vechiul record național era de 4:16,6. Dintre atletele maghiare prima s-a clasat **Magdalena Lazar** cu timpul de 4:22,6.

Concursul internațional de patinaj artistic

SPORTIVII OASPEȚI SOSESC ASTĂZI LA MIERCUREA CIUC

Ieri dimineață au sosit la București, alte patru delegații de patinatori artistici care vor evolua, la sfîrșitul acestei săptămîni, în cadrul concursului internațional programat să se desfășoare la Miercurea Ciuc. Este vorba de sportivi și sportive din Bulgaria, Iugoslavia, Ungaria și U.R.S.S. După numai cîteva ore de odihnă ei și-au manifestat dorința să efectueze un scurt program de antrenament, la patinoarul artificial „23 August". Dorința le-a fost, bineînțeles, îndeplinită, astfel că, la ora prînzului, fiecare metru pătrat al dreptunghiului de gheață de la „23 August" a fost ocupat de oaspeții patinatorilor noștri. Aici i-am întîlnit pe campionii Iugoslaviei la seniori, *Matijas Krusec* și *Sanda Dubravcici* executînd cu asiduitate cîteva paragrafe și bucle din programul figurilor obligatorii. Am admirat-o din nou, într-un program de „libere" pe *Marina Ignatova* (U.R.S.S.), sportivă care ne-a mai vizitat țara și în urmă cu cîțiva ani, cînd a încîntat asistența prin săriturile, piruetele și grația care îi este proprie.

Ieri, la patinoarul „23 August". Attila Omböly și Tibor Saghy (Ungaria), înainte de a intra pe gheață. Lîngă ei antrenoarea lotului maghiar, Eva Gyöngyösi
Foto : N. DRAGOȘ

Astăzi dimineață, patinatorii oaspeți vor părăsi Bucureștiul, cu un autocar, cu destinația Miercurea Ciuc, urmînd ca mîine dimineață, la ora 8, să intre în concurs.

SPORTUL ÎN LUME

PANORAMIC ÎN CUPELE EUROPENE LA VOLEI

Ediția 1976—1977 a cupelor europene la volei a luat sfîrșit. Reprezentantele noastre, DINAMO (C.C.E.) și STEAUA (Cupa cupelor), care au întîlnit adversare de o valoare ridicată, au avut o bună comportare, clasîndu-se pe locul secund. De notat, de asemenea, că trofeele, atît la masculin cît și la feminin, au revenit formațiilor sovietice. Dar, iată un tablou complet al turneelor finale ale acestor prestigioase competiții :

CUPA CAMPIONILOR EUROPENI

MASCULIN (18-20 februarie, Finlanda). REZULTATE : **T.S.K.A. Moscova** cu Dinamo București 3-2, cu T.S.K.A. Sofia 3—0, cu Vardar Skoplje 3—0 ; **Dinamo** cu T.S.K.A. Sofia 3—0, cu Vardar 3—1 ; **T.S.K.A. Sofia** cu Vardar 3—2. CLASAMENT : 1. T.S.K.A. Moscova 6 p (setaveraj 9:2), 2. Dinamo 5 (8:4), 3. T.S.K.A. Sofia 4 p (3:8), 4. Vardar Skoplje 3 (3:9).

FEMININ (11—13 februarie, Turcia). REZULTATE : **Dinamo Moscova** cu Nim Budapesta 3—2, cu Traktor Schwerin 3—1, cu Levski Spartak Sofia 3—0 ; **Nim** cu Traktor 3—0, cu Levski Spartak 3—0 ; **Traktor** cu Levski Spartak 3—1. CLASAMENT : 1. Dinamo Moscova 6 p (9:3), 2. Nim Budapesta 5 p (7:3), 3. Traktor Schwerin 4 p (4:7), 4. Levski Spartak Sofia 3 p (1:9).

CUPA CUPELOR

MASCULIN (20—22 februarie, Belgia). REZULTATE : **Radiotehnik Riga** cu Steaua București 3—0, cu Aero Odolena Voda (Cehoslovacia) 3—0, cu Honved Budapesta 3—1 ; **Steaua** cu Aero Odolena Voda 3—2, cu Honved 3—0 ; **Aero Odolena Voda** cu Honved 3—1. CLASAMENT : 1. Radiotehnik Riga 6 p (9:1), 2. Steaua 5 p (6:5), 3. Aero Odolena Voda 4 p (5:7), 4. Honved Budapesta 3 p (2:9).

FEMININ (18—20 februarie, Belgia). REZULTATE : **Iskra Voroșilovgrad** cu Dynamo Berlin 3—1, cu Ujpesti Dozsa Budapesta 3—1, cu T.S.K.A. Sofia 3—1 ; **Dynamo** cu Ujpesti Dozsa 3—2, cu T.S.K.A. 3—1 ; **Ujpesti Dozsa** cu T.S.K.A. 3—1 ; CLASAMENT : 1. Iskra Voroșilovgrad 6 p (9:3), 2. Dynamo Berlin 5 p (7:6), 3. Ujpesti Dozsa Budapesta 4 p (6:8), 4. T.S.K.A. Sofia 3 p (4:9).

ILIE NĂSTASE PE LOCUL III ÎN 1976

NEW YORK, 23 (Agerpres). — In ultimul clasament al celor mai buni jucători de tenis din lume, alcătuit de un calculator electronic și publicat la Dallas de ATP, pe primul loc se află americanul Jimmy Connors. Îl urmează suedezul Björn Borg, românul Ilie Năstase, mexicanul Raul Ramirez, argentinianul Guillermo Vilas, spaniolul Manuel Orantes, americanii Roscoe Tanner, Eddie Dibbs, Harold Solomon, Brian Gottfried, italianul Adriano Panatta, australianul Ken Rosewall și polonezul Wojtek Fibak.

VIRGINIA RUZICI ÎNVINGĂTOARE ÎN PRIMUL TUR LA DETROIT

NEW YORK, 23 (Agerpres). — În primul tur al turneului internațional feminin de tenis de la Detroit, jucătoarea română Virginia Ruzici a învins-o în trei seturi, cu 1—6, 6—4, 6—4, pe americanca Janet Newburry. Campioana australiană Margaret Court a eliminat-o cu 6—3, 6—4 pe Terry Holladay (S.U.A.), iar olandeza Betty Stove a dispus cu 4—6, 6—0, 6—3, de Linda Mottram (Anglia).

Alte rezultate : Sharon Walsh—Mima Jausovec 7—5, 6—2 ; Brigitte Cuypers — Laura Dupont 6—2, 2—6, 6—2 ; Sue Barker — Kerry Reid 6—2, 7—6.

Corespondență din Danemarca

HANDBALIȘTII DE LA KFUM FREDERICIA ȚINTESC FINALA C. C. E. !

Nu cu mult timp în urmă, la Basel, sorții au așezat față-n față, în semifinalele C.C.E. la handbal masculin, pe reprezentanța țării noastre, KFUM Fredericia și pe cunoscuta campioană a României, Steaua București. În ciuda unor prime și generale impresii, sarcina jucătorilor români nu va fi prea ușoară. Și cînd spun acest lucru nu mă gîndesc neapărat doar la faptul că jucătorii de la KFUM și-au propus să ajungă în finală și că, de obicei, ce-și propun ei realizează. Altele sînt motivele care mă determină să cred că cele două jocuri vor fi la fel de aprige și echilibrate ca și cele din cealaltă semifinală (T.S.K.A. Moscova — VfL Gumersbach).

Birtalan *sufează necruțător cu toate eforturile jucătorilor danezi* Heidenmann *și* Dahl Nielsen *(fază din meciul România — Danemarca, disputat la C.M.). Cei trei jucători se vor întîlni din nou în cadrul partidelor Steaua — KFUM Fredericia*

Înainte de toate, **KFUM s-a arătat irezistibilă pe teren propriu,** majoritatea locuitorilor acestui mic orășel din Jutlanda fiind cu trup și suflet alături de formația lor favorită. Un exemplu ? **Victoriile cu 31—17 și cu 25—17 asupra lui Dozsa Debrețin și Ruda Hvezda Bratislava.** Chiar și în campionatul danez, **KFUM Fredericia** se impune cu autoritate, **fiind campioană în ultimii doi ani și conducînd în prezent în clasament cu două puncte avans, în ciuda faptului că mai are două meciuri restanță !**

Care este forța acestei reprezentante de marcă a handbalului danez cunoscut și el pe plan internațional prin multe rezultate de valoare ? **Înainte de orice, marea sa putere de finalizare, capacitatea ofensivă ieșită din comun.** Și aceasta pentru că în rîndurile echipei KFUM este prezent **Fleming Hansen** (26 de ani), **un celebru finalizator în handbalul danez, care a evoluat de 75 de ori în echipa națională, înscriind 359 de goluri. El a fost golgeterul campionatului danez la ultimele sale ediții cu 161 goluri (1971), 97 (1972), 152 (1973), 137 (1974), 109 (1975) și 136 (1976) !** O performanță unică, poate...

Alături de Fleming Hansen, la KFUM evoluează **un conducător de joc inteligent : Anders Dahl Nielsen** (de 77 ori internațional — 273 de goluri), care știe să dirijeze bine jocul formației, punctînd deseori decisiv, precum și **unul din veteranii handbalului danez : Jörgen Heidenmann** care a jucat și în „Trofeul Carpați" la Timișoara în reprezentativa Danemarcei, precum și la C.M. de la Paris și Berlin, acum în vîrstă de 33 de ani (de 89 ori internațional — 183 goluri). Dintre cei doi portari ai echipei, **Mogens Jeppesen** (de 10 ori internațional) **este în acest sezon cel mai bun, evoluînd în unele jocuri, mai ales în cele din deplasare, de-a dreptul fantastic.** El este secundat de **Bent Hansen.** În general, însă, bazîndu-se pe marea sa forță ofensivă, **KFUM neglijează apărarea, ceea ce explică și numărul mare de goluri primite chiar și în jocurile de pe teren propriu.**

Printre ceilalți componenți ai lui KFUM Fredericia vom cita pe **Heine Sorensen** (de 26 ori internațional — 74 goluri), **Jesper Petersen** (47—74), **Soren Andersen** (42—76), **Ole Madsen** (8—8), precum și pe mai tinerii handbaliști, foști componenți ai selecționatei de juniori a Danemarcei: **René Ljungblad** și **Bent Sjoldberg.**

Să mai amintesc, în încheiere, că din selecționata olimpică a Danemarcei, de la **KFUM Fredericia** au făcut parte **Dahl Nielsen** și **Jesper Petersen, care au evoluat la Montreal.** Fleming Hansen era accidentat la data disputării turneului olimpic și de aceea el își ia revanșa acum, înscriind aproape la fiecare meci cîte 10 goluri !

POUL-PRIP ANDERSEN
„Berlingske Tidende"-Copenhaga

Un eveniment sportiv așteptat cu mult interes

ÎNTRECERILE EUROPENE FEMININE DE GIMNASTICĂ

După Jocurile Olimpice de la Montreal, în cadrul cărora gimnastica a reprezentat, cum prea bine se știe, unul din „capetele de afiș" ale marii întreceri, sportul grației și al măiestriei deține, firesc, o înaltă cotă de interes în rîndurile iubitorilor de sport. **Acest fapt explică în mare măsură atenția cu care amatorii de spectacole sportive urmăresc acum fiecare concurs internațional de gimnastică și cu precădere întrecerile care aduc la start sportive și sportivi de certă valoare.** Printre acestea, **campionatele europene dețin un loc aparte, mai ales cele feminine, deoarece reunesc practic pe cele mai bune gimnaste ale lumii.** Anul acesta, la **Praga,** în zilele de **13 și 14 mai,** va avea loc **cea de a XI-a ediție a întrecerilor continentale de gimnastică pentru femei.** Precedentele au avut loc după cum urmează : **1957** — București, **1959** — Cracovia, **1961** — Leipzig, **1963** — Paris, **1965** — Sofia, **1967** — Amsterdam, **1969** — Landskrona, **1971** — Minsk, **1973** — Londra, **1975** — Skien. Ultima ediție a campionatelor europene a fost dominată, după cum se știe, de Nadia Comăneci (pe atunci în vîrstă de 13 ani și jumătate), care a cucerit patru medalii de aur și una de argint în disputa pentru supremație a gimnastelor europene.

În capitala Cehoslovaciei, preparativele pentru campionatele europene sînt în toi. După cum s-a stabilit, **competiția va avea loc într-o sală de sport a cărei capacitate este de 10 000 de locuri.** Imediat după ce biletele au fost puse în vînzare, casele speciale au fost solicitate intens, astfel că, **în puține zile, s-a vîndut un mare număr de bilete,** pentru ambele reuniuni programate. Se scontează că **vor fi prezente sportive din toate țările europene,** iar de pe acum se știe că **peste 200 de reprezentanți ai presei scrise, precum și comentatori de radio și televiziune** vor fi prezenți la fața locului, pentru a urmări acest eveniment.

Din punct de vedere organizatoric, **această a XI-a ediție a campionatelor europene reține atenția prin cel puțin două noutăți :** pentru prima oară **fiecare țară va putea fi reprezentată în concurs de un număr de trei gimnaste,** și nu de două, ca pînă acum ; de asemenea, tot pentru prima oară, **finalele pe aparate vor reuni nu șase sportive ca la precedentele mari întreceri, ci opt.**

COMPETIȚII DE BASCHET

MOSCOVA, 23 (Agerpres). — Ieri, la Moscova, în meci retur pentru sferturile de finală ale competiției feminine „Cupa Liliana Ronchetti", echipa Spartak Moscova a întrecut cu scorul de 100—57 (63—19) formația Rapid București.

★

PRAGA, 23 (Agerpres). — În meci retur pentru sferturile de finală ale „Cupei campionilor europeni", echipa feminină Sparta Praga a învins cu scorul de 80—56 (41—31) pe Akademik Sofia.

★

SANTIAGO DE CHILE, 23 (Agerpres). — În orașul chilian Valdivia au început întrecerile campionatului masculin de baschet al țărilor din America de Sud.

Primele partide disputate s-au încheiat cu următoarele rezultate: Peru — Columbia 102—70 (52—32); Brazilia — Venezuela 90—61 (44—28) ; Chile — Paraguay 77—70 (48—38).

Simbătă și duminică la Alkmaar

CAMPIONATELE MONDIALE DE PATINAJ VITEZĂ REZERVATE SPRINTERILOR

EVGHENI KULIKOV

Simbătă și duminică se dispută, în localitatea olandeză Alkmaar, **campionatele mondiale de patinaj viteză rezervate sprinterilor** (femei și bărbați). În acest fel, pe de o parte, **se prelungește sezonul competițional internațional** al unei categorii de sportivi care sînt îndeobște supuși capriciilor vremii (să ne reamintim că recentele campionate mondiale de multiatlon de la Davos au fost anulate și apoi mutate la Heerenveen, din pricina neașteptatului dezgheț), iar pe de altă parte **s-a creat,** în cadrul aceleiași discipline, **o subdiviziune care invită la specializare** și dă o oarecare reparație celor ce nu pot face față unui poliatlon (firește, însă, că în acest caz și fondiștii ar putea pretinde, în compensație, o competiție destinată doar lor !).

De astă dată, se vor întîlni, deci, cei mai rapizi dintre patinatorii lumii, într-un concurs care încearcă să evite accidentalul, prevăzînd, **în două zile, repetarea distanțelor de 500 și 1000 m.** Campion devine cel ce a obținut totalul cel mai bun după efectuarea celor 4 parcursuri. Poate că în acest fel se apelează, de fapt, și la zestrea de rezistență a concurenților !

Favoritul nr. 1 al competiției masculine pare a fi deținătorul recordului mondial pe 500 m (cu timpul fantastic de 37,0 sec) — sportivul sovietic **Evgheni Kulikov.** Antrenorul federal Konstantin Kudriavțev este de părere că recordul acesta poate fi coborît și la 36,0 sec, precum are convingerea că cel mai îndreptățit a realiza asemenea performanță este desigur tot Kulikov !

Dintre ceilalți favoriți, să amintim pe campionul olimpic la 1000 m— americanul **Peter Muller ;** fostul profesionist (acum reamatorizat, dar căruia îi este interzisă participarea la întrecerile olimpice) **Jos Valentijn** (Olanda) ; campionul mondial de anul trecut (la o ediție redusă) **Johan Granath** (Suedia) ; campionul mondial de juniori **Dan Immerfall (S.U.A.) ;** sovieticul **Malikov,** norvegienii **Rönning, Björang** și **Engelstad,** canadianul **Gaetan Boucher,** olandezii **Bleeker** și **Uilkema,** japonezul **Oyama** etc. Ceea ce nu exclude posibilitatea apariției și unora dintre corifeii multiatlonului, cum ar fi recentul posesor al titlului de campion mondial absolut, americanul **Eric Heiden.**

În întrecerea feminină e mai greu de delimitat cercul concurentelor cu șanse. Sigur că opțiunea cea mai întemeiată pare a fi aceea a proaspetei campioane mondiale absolute, sovietica **Vera Brindzei,** o specialistă recunoscută a distanțelor scurte, dar trebuie scontat și pe puterea de concentrare a rutinatei **Galina Stepanskaia.** Canadianca **Sylvia Burka** se anunță din nou o adversară de temut, ca și americanca **Leah Poulos** — acestea două fiind secundantele celebrei Sheila Young (campioana mondială de anul trecut, care a părăsit pistele de gheață). Să mai reținem următoarele nume : **Liubov Sadcikova** (U.R.S.S.), **Halonen** (Finlanda), **Kathy Heiden** (S.U.A., sora campionului mondial), **Nagaya** (Japonia), **Lenner** (Suedia), **Kessow** (R.D.G.) etc.

DE PE TERENURILE DE FOTBAL

● Întîlnirea internațională amicală dintre selecționatele Mexicului și Ungariei, desfășurată ieri pe stadionul „Azteca" din Ciudad de Mexico, s-a încheiat la egalitate : 1—1 (1—1). Gazdele au deschis scorul în minutul 8 prin Solis, golul egalizator fiind înscris în minutul 38 de Torocsik.

● În orașul Lorient, **F. C. Nantes** — lidera campionatului francez — a dispus în meci amical de **Feyenoord Rotterdam** cu 2—0 (1—0).

● Marți seara, la Orleans, meciul dintre selecționatele secunde ale **Franței** și **R.F. Germania** s-a terminat cu scorul de 1—0 (1—0) în favoarea jucătorilor francezi.

● În primul meci al turneului pe care-l întreprinde în Polonia, echipa daneză **F. C. Holbaek** a fost învinsă cu 5—0 (3—0) de către formația **Pogon Szczecin.**

TURNEUL INTERNAȚIONAL DE ȘAH AL ROMÂNIEI

După cum s-a mai anunțat, *între 5 și 21 martie se va desfășura la București tradiționalul turneu internațional de șah al României, întrecere la care și-au anunțat participarea o serie de reputați șahiști,* printre care marii maeștri *Kuzmin* (U.R.S.S.) și *Pîdevski* (Bulgaria), maeștrii internaționali *Adamski* (Polonia), *Esping* (R.D. Germană), *Petran* (Ungaria), *Lechtinski* (Cehoslovacia), maeștrii *Wirtensohn* (Elveția) și *Vilela* (Cuba). *Țara noastră va fi reprezentată la această competiție de șapte șahiști.*

★

Cel de-al 32-lea campionat masculin de șah al Iugoslaviei, disputat la Zagreb după sistemul elvețian, cu participarea a 40 de jucători, s-a încheiat cu victoria marelui maestru Liubomir Liubojevici și a maestrului internațional Srdjan Marangunici, care au totalizat cîte 9½ p. Pe locurile următoare s-au clasat Ivanovici, Knezevici și Kurajița — cîte 8½ p.

★

În runda a doua a turneului de la Tallin, fostul campion mondial M. Tal a cîștigat la Ornstein, Romanișin l-a învins pe Nei, iar partida Gipslis — Bronstein s-a terminat remiză. În clasament conduce Tal cu 2 p.

★

În turneul de la Stara Zagora, după 9 runde conduce Formanek cu 7 puncte, urmat de Lukov 6½ puncte, Popov și Joksici 5½ p, Spasov 5 p (1).

ZIG-ZAG fotbalistic

CE SPUNE NIKITA SIMONIAN

Mulți specialiști acordă echipei Braziliei prima șansă în turneul final al campionatului mondial din Argentina, programat anul viitor. Ei își întemeiază afirmația pe faptul că turneul final se organizează pe teren sud-american, unde elevii antrenorului **Brandao** se acomodează mai ușor, avînd și un „ajutor" serios din partea suporterilor brazilieni. Antrenorul principal al reprezentativei U.R.S.S. **Nikita Simonian** este însă de altă părere. Într-un interviu acordat ziarului **„Sovietski Sport"** din Moscova, selecționerul reprezentativei sovietice a spus : **„Brazilia nu mai reprezintă astăzi forța de joc de acum unul sau două decenii. Lipsesc acei jucători excepționali ca Pele, Didi sau Garrincha și nici alții nu vor apărea prea curînd, deși fotbalul din această țară are multe elemente talentate. Poate Zico, Nei sau Gilho vor deveni cu timpul jucători mari. Nu cred însă ca Brazilia să cucerească în 1978 titlul suprem..."**

SCHALKE 04 : ÎNCĂ O TENTATIVĂ DE CORUPȚIE

După cum anunță ziarul belgian „Les Sports", clubul vest-german Schalke 04 din Gelsenkirchen ar putea să fie din nou chemat în fața justiției pentru tentativă de cumpărare a unor meciuri. Astfel, de curînd, s-a aflat că federația de fotbal din R.F.G., printr-o comisie specială, anchetează — în urma unei scrisori anonime adresate ei — învinuirea care i se aduce lui Friedel Rauch, antrenorul lui Schalke, de a fi cumpărat în iunie 1973 jucători ai echipei M.S.V. Duisburg pentru suma de 30 000 de mărci. Întîlnirea, care s-a disputat la începutul lui iunie 1973, s-a încheiat cu victoria cu 1—0 a lui Schalke. Prin punctele cucerite clubul din Gelsenkirchen a evitat retrogradarea. Cu prilejul unei prime confruntări cu federația de specialitate din R. F. Germania, antrenorul Rauch a negat amestecul său într-o astfel de „afacere".

LONGEVITATE

Recent, Facchetti (Internazionale) și Rivera (A.C. Milan) au egalat — și apoi au depășit — recordul deținut de fostul internațional Boniperti, actualul președinte al lui Juventus Torino : 444 de meciuri jucate pentru același club în prima divizie a campionatului italian. Mazzola (Internazionale) nu a susținut decît 404 partide. Cunoscutul Piola a jucat însă în campionat 566 de meciuri, dar pentru mai multe cluburi. În același timp, un alt record a fost egalat. Este vorba de reușita aceluiași Rivera (33 de ani) care, împreună cu portarul Albertosi (A.C. Milan, 37 ani) și fundașul Burgnich (Napoli, 37 ani) disputã cel de al 19-lea campionat al lor în prima divizie.

COMPETIȚII DE SALĂ PENTRU COPII

În R. D. Germană, fotbalul de sală pentru copii este practicat pe scară largă în școli și în cluburi. În evidența federației sînt înregistrați peste 5 000 de copii care practică în timpul iernii fotbalul de sală. Anual, la Rostock, se organizează un turneu rezervat echipelor de copii, la care participă reprezentativele celor mai bune cluburi sau școli, calificate în urma jocurilor preliminare. Anul acesta în orașul de pe litoralul Mării Baltice a avut loc cea de a 12-a ediție a unui asemenea turneu, la care au participat echipele de copii de la **F. C. Magdeburg, Vorwärts Frankfurt pe Oder, Dynamo Dresda, Post Neubrandenburg, Union Berlin, Dynamo Berlin, Hansa Rostock, T.S.G. Wismar, T.S.C. Neusterlitz, Veritas Wittenberge, Dynamo Schwerin și Kernkraftwerk Greiswald.**

Turneul a fost cîștigat de elevii lui Sammer **(Dynamo Dresda),** care au dispus în finală de **Post Neubrandenburg** cu 2—0.

În imaginea alăturată, o fază din partida **Hansa Rostock — Vorwärts Frankfurt pe Oder** (3—3).

CAZURI DE DOPAJ ÎN URUGUAY

Pentru a patra oară, în ultimii doi ani, a izbucnit un scandal în fotbalul uruguayan. În presa din Montevideo a apărut știrea despre descalificarea a doi jucători — S. Acuna din echipa Huracan și L. Campea de la Wanderers. Analizele anti-doping făcute la acești fotbaliști au fost pozitive : ambii au luat substanțe stimulatoare interzise. La început, vinovații au negat faptul că s-ar fi dopat, dînd vina pe medicii echipelor. A doua oară, după cîtva timp, analizele au fost din nou pozitive, așa că respectivii fotbaliști au trebuit să recunoască faptul de a fi consumat substanțe prohibite.

TELEX • TELEX

ATLETISM ● Crosul de la San Giorgio su Legnano (Italia) a fost cîștigat de atletul italian Franco Fava, care a parcurs traseul de 12 km în 36:11,02. Cursa feminină pe 4 km a revenit sportivei spaniole Carmen Valero în 13:21,02.

AUTO ● „Raliul Costa Brava" s-a încheiat la Lloret de Mar (Spania) cu succesul echipajului spaniol Fernandez — Niele („Ford Escort"). Principalul favorit al cursei, campionul european de raliuri Bernard Darniche (Franța), a abandonat din cauza unei defecțiuni tehnice.

BOX ● Americanul Tyrone Everett (superpană) l-a învins prin k.o. tehnic în rundul 8 pe mexicanul Memin Vega, într-un meci programat pe distanța de 10 reprize la Philadelphia.

CICLISM ● Turul Cubei a continuat cu etapa a 7-a (Ciego de Avila — Topes de Collantes) în care victoria a revenit rutierului cubanez Carlos Cardet, cronometrat pe 166 km în 4 h 04:17. El conduce și în clasamentul general. ● Cursa „Cucerirea Anzilor", disputată în Venezuela, pe un traseu de 650 km, în șase etape, a fost cîștigată de columbianul Norberto Caceras în 19 h 02:15. ● După 4 etape, în turul mediteranean continuă să conducă campionul belgian Eddy Merckx, urmat de compatriotul său Wilfried Wesemael — la 10 sec.

LUPTE ● Reprezentativa de lupte libere a S.U.A. și-a încheiat turneul în Polonia evoluînd la Chorzow în compania selecționatei țării gazdă. Întîlnirea s-a încheiat la egalitate : 4—4.

NATAȚIE ● În ultima zi a concursului de înot desfășurat în bazin mic la Los Angeles, campionul olimpic Bruce Furniss a terminat învingător în proba de 200 yarzi liber, în 1:37,66. Pe 200 yarzi spate, victoria a revenit lui Bob Tierney — 1:51,69, urmat de Scott Gardin — 1:54,18.

PATINAJ VITEZĂ ● Concursul de la Innsbruck s-a încheiat cu victoria olandezului Hans Van Helden, care a totalizat la „multiatlon" 171,217 p. La feminin, victoria a revenit Sylviei Burka (Canada) cu 177,420 p. Competiția rezervată sprinterilor a fost cîștigată de recordmanul olandez Jos Valentijn, cu 158,425 p.

SCHI ● Proba masculină de slalom uriaș desfășurată în cadrul „Cupei Europei" pe pîrtia de la Szczyrk (Polonia) a fost cîștigată de schiorul austriac Leonhard Stock, fiind urmat de coechipierul său Thomas Hauser și elvețianul Peter Schwendener.

TENIS ● Turneul de la Palm Springs (California) a programat ultimele partide din primul tur al probei de simplu. Case l-a întrecut cu 6—2, 6—0 pe Hrebec, Vilas l-a eliminat cu 6—4, 6—2 pe Riessen, iar Ramirez l-a învins cu 6—4, 6—2 pe Walts (S.U.A.). Alte rezultate : Tanner — Koch 6—3, 6—4 ; Gottfried — Bortram 6—2, 6—2 ; Smith — Gorman 6—3, 7—6 ; Pasarell — Taroczy 6—3, 7—5 ; Masters — John Lloyd 6—2, 6—2 ; McMillan — Fibak 6—4, 6—4. ● În sferturile de finală ale campionatelor internaționale ale Kenyei, de la Nairobi, australianul Rheinberger l-a întrecut cu 6—0, 6—2, pe Sharpe (Zambia), iar canadianul Grünberg a dispus cu 6—4, 6—3 de Ilako (Kenya).

SELECȚIONATA DE HOCHEI A ROMÂNIEI DIN NOU VICTORIOASĂ LA BUDAPESTA

BUDAPESTA, 23 (prin telefon). — Turneul internațional de hochei început marți seara pe patinoarul de la Kisstadion — și în a cărui primă etapă s-au înregistrat rezultatele R.D. Germană — Iugoslavia 7—0 (1—0, 2—0, 4—0) și România — Ungaria 5—4 (0—1, 1—1, 4—2) — a continuat miercuri cu alte două interesante partide. Din păcate, condițiile atmosferice nu sînt dintre cele mai bune pentru hochei (patinoarul budapestan este descoperit) și astfel că jocurile au avut de suferit, gheața fiind de o calitate mai slabă.

Miercuri, în cea de a doua etapă, numeroșii spectatori prezenți în tribunele de la Kisstadion, au urmărit două meciuri interesante. În deschidere, puternica reprezentativă a **R. D. Germane** — confirmînd valoarea manifestată în jocurile de la București, a întrecut selecționata țării gazdă cu 6—1 (2—0, 2—0, 2—1). Meciul vedetă, așteptat cu mult interes, a opus reprezentativele **României** și **Iugoslaviei.** La capătul unei partide echilibrate, hocheiștii români au învins cu 4—3 (0—1, 3—1, 1—1), prin punctele înscrise de **Pană** (3) și **Cazacu** pentru echipa noastră, **Pavlici, Kavec** și **Lepșa** pentru cea iugoslavă.

Turneul se încheie joi cu meciurile : **R.D. Germană — România** (ambele echipe sînt neînvinse) **și Ungaria — Iugoslavia.**

Redacția și administrația : București, str. V. Conta 16, tel. centrală 11.10.05 ; secția coresp. 11.51.09 ; interurban 437 ; telex : 10 350 romsp r. Tiparul : I. P. „Informația" 10 363. Pentru străinătate, abonamente prin ILEXIM, Departamentul export-import presă. P.O. Box 136—137. telex 11226, București str 13 Decembrie nr. 3.
R. 1. 2. 3. 4.

PROLETARI DIN TOATE ȚĂRILE, UNIȚI-VĂ!

Sportul

ZIAR AL CONSILIULUI NAȚIONAL PENTRU EDUCAȚIE FIZICĂ ȘI SPORT

ANUL XXXIII — Nr. 8486 | 4 PAGINI — 30 BANI | VINERI 25 FEBRUARIE 1977

VIZITA TOVARĂȘULUI NICOLAE CEAUȘESCU ÎN REPUBLICA SENEGAL

● Recepție oferită în cinstea președintelui Nicolae Ceaușescu de președintele Leopold Sedar Senghor ● Depunerea unei coroane de flori la Monumentul eroilor din capitala Senegalului

Miercuri seara, președintele Republicii Senegal, Leopold Sedar Senghor, și doamna Colette Senghor au oferit o recepție în onoarea președintelui Republicii Socialiste România, Nicolae Ceaușescu, și a tovarășei Elena Ceaușescu.

Au luat parte tovarășii Gheorghe Oprea, Ștefan Andrei, George Macovescu, Nicu Ceaușescu.

Au fost, de asemenea, prezente celelalte persoane oficiale care îl însoțesc pe președintele României.

La recepție au participat Abdou Diouf, prim-ministru, Amadou Cisse Dia, președintele Adunării Naționale, Magatte Lo, președintele Consiliului Economic și Social, Assane Seck, ministrul afacerilor externe, și ceilalți membri ai guvernului, membrii Biroului Adunării Naționale și ai Biroului Politic al Partidului Socialist Senegalez, reprezentanți ai Confederației naționale a muncitorilor senegalezi și ai mișcării de tineret a Partidului Socialist Senegalez, alte personalități ale vieții politice, științifice și economice, conducătorii unor mari firme industriale și comerciale senegaleze și interafricane care își au sediul la Dakar.

Au luat parte șefii misiunilor diplomatice acreditați în Senegal, precum și Ion Moangă, ambasadorul României în Senegal, și Ibrahim Boye, ambasadorul Senegalului la București.

Au fost intonate imnurile de stat ale Republicii Socialiste România și Republicii Senegal.

Recepția s-a desfășurat într-o atmosferă prietenească, de caldă cordialitate.

★

Președintele Republicii Socialiste România, tovarășul Nicolae Ceaușescu, a depus joi dimineață o coroană de flori la Monumentul eroilor din capitala Senegalului, Dakar, care cinstește memoria celor ce s-au jertfit pentru libertatea și independența țării.

Solul poporului român a fost însoțit de primul ministru al Senegalului, Abdou Diouf.

Au fost prezente persoanele oficiale care însoțesc pe șeful statului român.

La monument, președintele Nicolae Ceaușescu a fost întîmpinat de ministrul de interne, Jean Collin, de șeful Statului Major al Armatei și de guvernatorul regiunii Capului Verde, pe raza căreia se află capitala Senegalului.

La sosire, o gardă militară a prezentat onorul. Președintele României a trecut în revistă compania de onoare, inclinîndu-se în fața drapelului Republicii Senegal. Apoi, coroana de flori este depusă la baza monumentului. Trompetele intonează grav „Ultimul salut", după care se păstrează un moment de reculegere.

Ceremonia depunerii coroanei a fost urmărită cu solemnitate de numeroși cetățeni ai orașului, care au făcut o caldă manifestare de simpatie solilor poporului român.

În încheierea ceremoniei, președintelui Nicolae Ceaușescu i-au fost prezentați membrii unui grup de foști combatanți senegalezi.

★

Președintele Republicii Senegal, Leopold Sedar Senghor, și doamna Colette Senghor au oferit joi un dejun oficial în onoarea președintelui Republicii Socialiste România, Nicolae Ceaușescu, și a tovarășei Elena Ceaușescu.

În timpul dejunului, care s-a desfășurat într-o atmosferă de prietenie și caldă cordialitate, președintele Leopold Sedar Senghor și președintele Nicolae Ceaușescu au rostit toasturi.

★

În cursul după-amiezii de joi tovarășul Nicolae Ceaușescu și tovarășa Elena Ceaușescu, însoțiți de Abdou Diouf, primul ministru al Republicii Senegal, au luat cunoștință de unele realizări ale economiei senegaleze aflată în plin progres, vizitînd o întreprindere de confecții a Societății pentru industria de îmbrăcăminte (S.I.V.). La vizită au participat tovarășii Gheorghe Oprea, George Macovescu și Ion Moangă, ambasadorul României în Senegal.

★

În cursul dimineții de joi, tovarășa Elena Ceaușescu a vizitat muzeul din Dakar în care sînt expuse colecțiile Institutului Fundamental al Africii Negre (I.F.A.N.), unul dintre cele mai însemnate lăcașuri culturale din Senegal.

În bogata succesiune a manifestărilor prilejuite de vizita înalților soli ai poporului român în Republica Senegal, dimineața de joi a inscris un moment semnificativ, întîlnirea tovarășei Elena Ceaușescu cu membre ale Biroului Consiliului Național al Femeilor din cadrul Partidului Socialist Senegalez.

La palatul republicii din Dakar, tovarășa Elena Ceaușescu a avut, joi dimineața, o întrevedere cu doamna Colette Senghor.

În cadrul întrevederii s-a exprimat satisfacția de a se revedea pe pămîntul Senegalului după întîlnirile călduroase, prietenești, desfășurate la Dakar și București, în anii trecuți și s-a efectuat un schimb de informații cu privire la posibilitățile de extindere a colaborării reciproce dintre popoarele român și senegalez, pentru creșterea continuă a nivelului de trai material și spiritual.

★

Joi dimineața, tovarășul Nicu Ceaușescu, membru al Biroului și secretar al Comitetului Central al Uniunii Tineretului Comunist, a avut o întrevedere cu Djibo Ka, secretar al Biroului Politic al Partidului Socialist din Senegal, însărcinat cu problemele tineretului, cu alți membri ai Secretariatului organizației de tineret.

Sprinterele rapidiste Viorica Recu *și* Veronica Buia *(recordmana cursei de 60 m) iau un nou start. Al citelea la antrenamentul de ieri ?...*

Foto : Dragoș NEAGU

CAMPIONATELE NAȚIONALE DE ÎNOT ÎN BAZINUL ACOPERIT DE LA HUNEDOARA

Federația română de natație a stabilit ca întrecerile campionatelor naționale de înot ale seniorilor, în bazin acoperit, să se desfășoare anul acesta între 1 și 3 aprilie în noua piscină de la Hunedoara. Este pentru prima oară cînd competiția se organizează în acest oraș și — lucru interesant de reținut — după o întrerupere de 9 ani, înotătorii vor lua din nou startul pentru tricourile de campioni într-un bazin de 25 m.

COMPETIȚIA ATLETICĂ „CUPA DE CRISTAL" LA ORDINEA ZILEI

● Atleți de peste hotare s-au antrenat ieri la „23 August"
● Maritta Doese vizează recordul... Helenei Fibingerova

Sub cupola sălii de atletism din parcul sportiv „23 August" în afara prezenței obișnuite a atleților români am consemnat ieri și pe cea a unor oaspeți de peste hotare, participanți la ediția a zecea — jubiliară — a competiției tradiționale „Cupa de cristal". În obișnuitele lor treninguri albastre i-am zărit pe atleții greci, nelipsiți dintre participanții ultimelor ediții ale competiției. Printre ei, un vechi cunoscător al sălii bucureștene, sprinterul-hurdler *Georgios Mandelos*, cîștigătorul cursei de 60 mg la precedenta ediție a „Cupei de cristal". În afară de garduri, probă la care deține un rezultat de 7,7 s, Mandelos va evolua și la 60 m plat (6,7 s). Dintre cei patru sprinteri greci prezenți în Capitală, rezultatul cel mai bun îl are *Liapis* (6,6 s). În general lotul elen este alcătuit din tineri atleți, talentați, care urmăresc să-și verifice posibilitățile înaintea startului la „europenele" din Spania.

În cursul după-amiezii, avionul de la Berlin a adus patru atleți din R.D. Germană, prezenți și ei, la „23 August", pentru antrenamentul de acomodare. Este vorba de *Peter Krause* la 60 mg (13,84 s la 110 mg), *Franke Lutz* la lungime (7,97 m), *Roland Höhne* la greutate (18,78 m) și de *Maritta Doese* la greutate (21,23 m). În paranteză am notat rezultatele lor, cele mai bune, din 1976. *Maritta Doese* candidează, cu cele mai multe șanse, nu numai la primul loc al probei de aruncarea greutății ci și la recordul competiției, deținut, din 1975, de cehoslovaca Helena Fibingerova, actuala recordmană a lumii.

Întrecerile vor începe sîmbătă la ora 16,30 și duminică la ora 16.

CAUZELE REALE TREBUIE CĂUTATE ÎN AUTOMULȚUMIREA CARE A CUPRINS HANDBALUL ROMÂNESC ÎN ULTIMUL TIMP

Opinia secretarului F. R. H., LUCIAN GRIGORESCU

Ancheta „SPORTUL" în rîndurile tehnicienilor handbalului nostru

După epuizarea răspunsurilor la ancheta întreprinsă în rîndul celor 12 antrenori ai echipelor masculine de handbal din Divizia A, ne-am adresat secretarului F.R. Handbal, prof. LUCIAN GRIGORESCU, solicitîndu-l să-și spună opinia asupra anchetei și să răspundă la chestionarul prezentat tehnicienilor. Iată părerea sa :

„Ancheta întreprinsă de ziarul „Sportul" a fost utilă. Părerile mai multor oameni avizați pot contribui la conturarea unor măsuri eficiente. De altfel, ea a ridicat o seamă de probleme importante și vom folosi concluziile anchetei pentru stabilirea sarcinilor de viitor. Consider că ea ar putea fi extinsă și la divizia feminină și — mai ales — la nivelul juniorilor. La acest din urmă eșalon, o anchetă pe tema modului cum sînt selecționați, pregătiți și promovați juniorii ne-ar fi de un deosebit folos.

După opinia mea, NIVELUL ACTUAL AL DIVIZIEI A ESTE NESATISFĂCĂTOR, ÎN SCĂDERE VALORICĂ. **Există o mare diferență între cerințele pe plan internațional și nivelul la care se situează prestațiile divizionarelor noastre.** Este firesc ca, în condițiile în care reprezentativa României se confruntă cu forțele de prim rang ale handbalului mondial și își propune ca obiectiv obținerea locului I, divizia să contribuie la creșterea valorică a jucătorilor necesari echipei naționale, ca pregătirea echipelor să se facă numai prin această prismă, ca pretențiile tuturor tehnicienilor să se ridice la cel mai înalt nivel de gîndire științifică, de muncă fără preget, de permanentă inovare. Or, la noi se dovedește a fi O MARE DISCREPANȚĂ ÎNTRE CERINȚELE ENUNȚATE ȘI SITUAȚIA DE FAPT (NIVELUL PREGĂTIRII JUCĂTORILOR, AL ECHIPELOR ÎN ANSAMBLU ȘI — IMPLICIT — AL COMPETIȚIEI PENTRU DESEMNAREA CAMPIOANEI). **Echipele divizionare au loturi restrînse**, ceea ce duce la suprasolicitarea unor jucători, la uzarea lor prematură și aceasta **pentru că nici antrenorii, nici conducerile secțiilor și ale cluburilor nu se îngrijesc de asigurarea și de creșterea rezervelor**, de rularea lor în competiții, **de aducerea lor la nivelul titularilor.** NU SE LUCREAZĂ SUFICIENT PENTRU PREGĂTIREA ATLETICĂ A HANDBALIȘTILOR, pentru creșterea vitezei, forței și rezistenței. Și tot din comoditatea antrenorilor s-a renunțat, în bună parte, la **individualizarea antrenamentului, nu se mai aduc în jocul echipelor noutăți tehnico-tactice, nu se insistă pe diversificarea procedeelor tehnice în atac.**

O cauză a nivelului în scădere poate fi și faptul că NUMĂRUL ECHIPELOR PARTICIPANTE LA DIVIZIA A ESTE PREA MARE. Diferența valorică favorizează **două dispute distincte : una pentru titlu, în care sînt angajate 2—3 echipe, și alta pentru evitarea retrogradării, cu participarea majorității formațiilor.** Dezinteresul celor mai multe formații în meciurile cu primele clasate duce, pe de o parte, la **scăderea obligațiilor de pregătire la fruntașe**, iar pe de altă parte, chiar la realizarea unor **aranjamente între diferite echipe !** Aceste acte inadmisibile contribuie la formarea unor trăsături negative de caracter la jucători și la înlăturarea spectatorilor. **Ce fel de educatori și pedagogi sînt acei antrenori care comit astfel de abateri de la etica sportivă și cetățenească ? Ce părere au conducerile cluburilor despre ei ?**

Cu privire la calendarul competițional trebuie să se știe că el este stabilit de F.R.H. în concordanță cu obiectivele internaționale (Campionate Mondiale, Jocuri Olimpice). Sigur, pe baza propunerilor făcute vom proceda la REVIZUIREA SISTEMULUI COMPETIȚIONAL. **Am dori chiar ca Divizia A să se**

(Continuare în pag. a 2-a)

La Predeal, la sfîrșitul acestei săptămîni

„FESTIVALUL SPORTURILOR DE IARNĂ"

● Sfîrșitul acestei săptămîni este marcat de disputarea a trei finale ale unor competiții de masă, care vor avea ca loc de desfășurare pîrtiile de la *Clăbucet*. Una dintre acestea, *„Spartachiada militară"*, — care a debutat duminica trecută — programează ultimele probe ale triatlonului (slalom, coborîre, fond), festivitatea de închidere a competiției urmînd să aibă loc duminică la prînz.

● În organizarea asociației sportive „Proiectantul" a Institutului de studii și proiectări pentru sistematizarea locuințelor și gospodărie comunală (ISLGC), cu sprijinul Consiliului municipal București al sindicatelor, va avea loc la Predeal, vineri și simbătă, cea de-a XXVI-a ediție a *„Cupei drumarilor"*. La startul întrecerii vor fi prezenți concurenți din peste 30 de institute de proiectare din Capitală.

● Cu prilejul aniversării a 50 de ani de la înființarea Asociației sportive Predeal, în zilele de 26 și 27 februarie se va desfășura *„Festivalul sporturilor de iarnă"*.

Timpul favorabil a permis reluarea unor întreceri sportive de masă în aer liber. Iată un instantaneu de la un cros organizat de asociația de la întreprinderea bucureșteană „Electronica"

Foto : V. BAGEAC

SPORT SINDICAL

CUM CONTRIBUIE COMITETELE SINDICATELOR LA DEZVOLTAREA SPORTULUI DE MASĂ ?

Raidul nostru în mai multe întreprinderi din București și din cîteva județe

În planul de măsuri al Consiliului Central al U.G.S.R., elaborat în lumina prevederilor Programului de dezvoltare a mișcării sportive, aprobat de Comitetul Politic Executiv al C.C. al P.C.R., se face precizarea că toate comitetele sindicatelor **„au obligația de a contribui la îmbunătățirea muncii de atragere a tinerilor, a celorlalți oameni ai muncii, la practicarea cu regularitate a exercițiilor fizice"**. Este tema pe care ne-am propus s-o dezbatem în raidul efectuat, recent, în întreprinderi din Capitală și din țară.

PREOCUPĂRI, INIȚIATIVE ȘI, FIREȘTE, REZULTATE FRUMOASE

Discutăm cu **Silviu Popovici**, președintele comitetului sindicatului la **Întreprinderea de transport produse petroliere din Ploiești**. Interlocutorul, un pasionat al sportului, ne spune : **„După opinia mea, educația fizică a angajaților ar trebui să constituie un obiectiv permanent pe agenda de lucru a activiștilor sindicali din întreprinderi și instituții. Avem obligația morală să veghem la sănătatea oamenilor, lucru pe care îl putem face și prin apropierea acestora de exercițiile fizice. În această direcție am îndrumat noi asociația sportivă, vizînd, într-o primă etapă, atragerea pe terenul de sport a cel puțin jumătate din numărul angajaților"**.

O activitate cu tradiție în unitatea amintită este organizarea de concursuri de schi-fond. Este vorba de plecarea, la sfîrșit de săptămînă, pe Valea Prahovei, a unor grupuri de cîte 30—40 de oameni, toți avînd schiuri, și desfășurarea pe platoul Bucegilor a unor întreceri în cadrul campionatelor pe asociație. În această iarnă, cît timpul a fost favorabil, au avut loc cîteva astfel de acțiuni, sprijinite efectiv de responsabilii sportivi ai grupelor sindicale. Să adăugăm, de asemenea, că la concursurile de șah, popice și tenis de masă sînt angrenați atît angajați ai unității din Ploiești, cît și ai celei din Teleajen.

La o altă întreprindere ploieșteană, **„1 Mai"**, activitatea sportivă de masă este, de asemenea, permanent sprijinită de comitetul sindicatului. Un exemplu: la o recentă discuție cu foști sportivi de performanță care lucrează în întreprindere, aceștia au fost solicitați să ajute și să îndrume activitatea diferitelor secții pe ramură de sport. **Dumitru Cojocaru**, secretarul asociației, ne spunea că fără ajutorul unor foști performeri, ca **Mișu Ionescu, Constantin Motrocea, Ștefan Stanoilovici, Petre Zinculescu**, întrecerile în secții nu s-ar fi putut desfășura la nivelul cerințelor actuale. Peste 2 000 de oameni ai cunoscutei întreprinderi ploieștene sînt angrenați în activități permanente la șah, tenis de masă, popice, fotbal, atletism.

ACȚIUNI PENTRU DEZVOLTAREA BAZEI MATERIALE

La **Întreprinderea mecanică din Orașul Dr. Petru Groza**, la asocia-

Rubrică realizată de I. GAVRILESCU

(Continuare în pag. a 3-a)

DANIELA UNKROP ȘI IOAN CAVAȘI CÎȘTIGĂTORII PROBEI DE SLALOM URIAȘ

Ioan Cavași *(Dinamo Brașov) cîștigătorul slalomului uriaș din cadrul campionatelor republicane*

(Amănunte în pagina a 2-a)

Azi, la bazinul „23 August"

„1 m", PROBA INAUGURALĂ A „NAȚIONALELOR" DE SĂRITURI

Mai devreme decît în alți ani (de obicei sînt programate în luna aprilie), Campionatele naționale de sărituri pentru seniori se desfășoară de azi pînă duminică, la bazinul „23 August" din Capitală. La startul întrecerilor vor fi prezenți reprezentanții unităților sportive cu secții de sărituri în apă, dintre ei amintind pe **Georgiana Săcăleanu, Elena Cîrstică, Vasile Nedelcu** (Progresul București), **Anca Făgețean, Mihaela Atanasiu, Victor Bastar** (C.S. Școlar), **Ruxandra Hociotă** (Școala sportivă Sibiu), **Ion Ganea** (C.S.M. Sibiu), **Magdalena Toth, Alexandru Bagiu** (Crișul Oradea), **Anca Bereș, Tiberiu Laszlo** (C.S.M. Cluj-Napoca). Aceștia sînt, de altfel, principalii candidați la cucerirea titlurilor și a celorlalte locuri de pe podiumul premiaților.

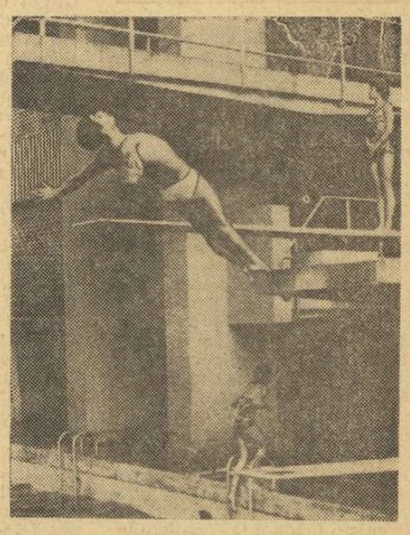

Ieri la bazinul „23 August", pregătirile în vederea „naționalelor" au continuat cu intensitate. În imagine, Doru Nedelcu *exersează salt înapoi.*

Foto : N. DRAGOȘ

Ediția actuală a „naționalelor" aduce două noutăți. Prima este de fapt o reactualizare a probei de 1 m ; a doua este disputarea concursului conform regulamentului modificat de curînd. Concret, la fiecare probă (mai puțin la cea de 1 m, unde se va concura direct în finală) se vor desfășura salturi calificatorii, urmînd ca primii 8 să concureze în finală, unde va fi repetată întreaga serie de salturi impuse și libere.

Iată programul campionatelor: **azi, ora 9 :** „1 m" (masculin și feminin), **ora 15,45 :** festivitatea de deschidere, **ora 16 :** platformă (f), „3 m" (m) — calificări; **simbătă, ora 16 :** platformă (f), „3 m" (m) — finale ; **duminică, ora 9 :** „3 m" (f), platformă (m) — calificări, **ora 16 :** finalele probelor de dimineață.

Anul trecut, titlurile au fost cucerite de **Georgiana Săcăleanu** și **Ion Ganea** („3 m"), **Anca Făgețean** și **Alexandru Bagiu** (platformă). Proba de 1 m nu s-a desfășurat.

ARBITRII DE BOX SÎNT CHEMAȚI SĂ SPRIJINE PERFECȚIONAREA TEHNICII SPORTIVILOR

Interviul nostru

Cu antrenorul federal ALEXANDRU VLADAR

Zilele trecute, Biroul F.R. Box a aprobat o serie de propuneri ale Colegiului central de antrenori privind unele modificări ale manierei de arbitraj și ale regulamentului intern, menite să conducă la perfecționarea tehnicii pugiliștilor în scopul obținerii unor rezultate și mai bune în competițiile internaționale. În legătură cu această problemă am solicitat un interviu antrenorului federal Alexandru Vladar.

— La ce se referă recomandările pe care Colegiul central de antrenori le adresează arbitrilor ?

— *Urmărind o serie de competiții interne, s-a constatat că, în numeroase situații, arbitrii opresc lupta în timpul schimburilor de lovituri de la distanță, considerînd*

Mihai TRANCĂ

(Continuare în pag. a 2-a)

Campionatele naționale de schi pentru seniori

JUNIOARA MICĂ DANIELA UNKROP, LOCUL I LA SLALOM URIAȘ

● La băieți, a ciștigat Ioan Cavași ● Azi are loc slalomul special pentru senioare

SINAIA, 24 (prin telefon). Hazardul face ca schiorii să înfrunte uneori toate dificultățile meteorologice. După ce în prima zi a Campionatelor naționale zăpada a fost foarte moale și s-au „săpat" șanțuri adînci, joi — în proba slalomului uriaș — frigul de peste noapte a transformat „fața mare" a Văii lui Carp într-un adevărat zid de beton. Este drept, însă, că în felul acesta toți concurenții și toate concurentele au beneficiat de condiții egale. În prima manșă : la băieți, **Dorin Munteanu** a avut cel mai bun timp, urmat, în ordine, de **Ioan Cavasi** și **Dan Cristea.** Din păcate, **Alexandru Manta, Călin Nărea** și **Constantin Văideanu** au abandonat, deoarece și-au asumat prea multe riscuri pe o pirtie foarte pretențioasă. În manșa secundă, **Cavași** a avut cel mai bun timp și prin aceasta a cucerit titlul de campion al țării. **Dorin Munteanu,** cu o greșeală pe traseu și — probabil — prea prudent (încercînd să-și conserve poziția), a retrogradat în final pe locul 4. **Cristea,** din nou sigur, dorind să obțină titlul și la combinata celor două probe s-a mulțumit cu locul secund la slalom uriaș. **Virgil Brenci,** bun mai ales în manșa a doua, a obținut un binemeritat loc 3, de altfel singura medalie pe care sportivii de la A. S. Armata au obținut-o la această ediție a Campionatelor naționale. În schimb foarte bună comportarea schiorilor de la Dinamo Brașov (antrenori Kurt Gohn, Gh. Roșculeț și Ioan Bobiț) care înregistrează pe lîngă succesele individuale și unul pe echipe.

În întrecerea fetelor, junioara mică **Daniela Unkrop** (antrenor **Gheorghe Roșculeț**) și-a dominat adversarele prin capacitatea sa tehnico-tactică deosebită și largul registru al posibilităților fizice. Singura adversară prezumtivă, **Aurelia Nițu,** cu legătura nereglată, a fost nevoită să abandoneze, deoarece încă de la prima poartă schiul i s-a desprins de la picior. Curse bune, curajoase, au mai realizat **Juja Ratz** (deși a concurat ușor accidentată) și **Minodora Munteanu** (căreia i se poate reproșa, însă, emotivitatea excesivă care îi reduce din șanse). Reținem, de asemenea, în întrecerile slalomului uriaș cîteva nume de juniori : **Maria Balaș** (Școala sportivă Miercurea Ciuc), **Aurel Albert** (Steagul roșu Brașov), **Carol Adorian** (Șc. sp. Miercurea Ciuc), **Cristinel Enache** (Caraimanul Bușteni) care au însemnat o prezență promițătoare în compania seniorilor.

Clasamente. **Slalom uriaș** SENIORI (2×1 100 m lungime, 180 m diferență de nivel, 65 porți) : 1. IOAN CAVAȘI (Dinamo Brașov) 100,0 ; 2. Dan Cristea (Dinamo) 100,1 ; 3. Virgil Brenci (A.S.A.) 100,8 ; 4. Dorin Munteanu (C.S.U. Oradea) 101,1 ; 5. Gheorghe Vulpe (A. S. Telefericul) 102,2 ; 6. Gheorghe Bucur (A.S.A.) 102,3 ; SENIOARE : (1 100 m, 180 m, 34 porți) : 1. DANIELA UNKROP (Dinamo Brașov) 55,7 ; 2. Juja Ratz (Lic. Schi Predeal) 57,0 ; 3. Minodora Munteanu (C.S.U. Oradea) ; 57,2 ; 4. Georgeta Băncilă (Dinamo) 58,1 ; 5. Cristina Ene („U" Cluj-Napoca) 58,4 ; 6. Anemarie Verhazi (Steagul roșu) 59,5.

La combinată, titlul a fost cucerit de **Dan Cristea.**

Vineri are loc proba de slalom special pentru senioare.

Mihai BĂRA

LA REȘIȚA, UN VALOROS CONCURS DE ÎNOT PRILEJUIT DE UN JUBILEU

Așa cum am mai anunțat, la sfîrșitul săptămînii viitoare se vor sărbători în orașul de pe malurile Birzavei 50 de ani de activitate a natației reșițene. În afara unor frumoase festivități, F.R.N. și comisia județeană de specialitate organizează un concurs internațional de înot la care au fost invitați, alături de cei mai buni performeri din întreaga țară, sportivi din **Ungaria** și **Iugoslavia.**

Avînd în vedere perioada (5—6 martie) în care se desfășoară întrecerile de la Reșița, selecționerii loturilor reprezentative au atribuit acestei competiții și un caracter de selecție. În primul rînd, vor fi desemnați acei sportivi care ne vor reprezenta în concursurile internaționale ale lunii martie ; apoi, pe baza rezultatelor înregistrate și în funcție de obiectivele fixate de F.R.N. vor fi alcătuite și loturile reprezentative.

Cu un deosebit interes vor fi urmărite îndeosebi probele feminine ale acestui concurs. Cunoscînd calitățile deosebite ale piscinei reșițene, complet reamenajată în ultimul an, antrenorul **Tiberiu Munteanu** nu a ezitat să ne declare : **„nu ar fi exclus ca în seara zilei de 6 martie să constatăm că toate recordurile probelor feminine în bazin scurt au fost corectate !"** Ar fi poate cel mai frumos omagiu adus de sportivele noastre jubileului unui centru, care a alimentat aproape permanent natația românească cu campioni și recordmani.

Competiția cuprinde aproape toate probele individuale din programul olimpic. La solicitarea antrenoarei **Cristina Șoptereanu,** care pregătește lotul pentru „europene", organizatorii programează în cele trei reuniuni probele de ștafetă feminină 4×100 m liber și 4×100 m mixt. O prevedere a regulamentului : **toți participanții sînt obligați să se alinieze la startul curselor** (contracronometru) **de 200 m liber și 400 m mixt.**

O CURSĂ DE 400 M LIBER COSTEA — PĂNULESCU — GEORGESCU SUB 4:40,0 ?

Una dintre cele mai interesante probe ale concursului internațional de la Reșița va fi fără îndoială cursa de 400 m liber, în care se vor alinia **Daniela Georgescu,** prima înotătoare română care a coborît sub 4:50.0, **Mihaela Costea,** actuala deținătoare a recordului național de senioare (4:44,29) și recenta recordmană a țării în bazin scurt, **Irinel Pănulescu** (4:42,4).

Reintoarsă de la Poznan cu o frumoasă salbă de recorduri, ploieșteanca **I. Pănulescu** și-a reluat antrenamentele cu o mai mare ambiție. Antrenorul **Mihai Mitrofan** ne-a declarat că Irinel va concura la Reșița, în afara probelor de delfin și mixt, în cursa de 400 m liber : **„învingătoarea va trebui să înoate sub 4:40,0" !**

Daniela Georgescu — *obiectiv în acest an : 100 m liber în mai puțin de 60 de secunde*

Interesantă ni s-a părut și replica **Mihaelei Costea,** serios stimulată de reușita tinerei ploieștence : **„vreau ca la Reșița, unde bazinul este foarte rapid, să devin recordmană absolută** (n.r. a se citi — pentru toate dimensiunile de bazin)".

O dispută la fel de pasionantă se anunță în întrecerea brasistelor. În joc — un loc în echipa națională pentru C.E. Recent, **Brigitte Prass** a înotat la Reșița distanța de 200 m în 2:50,3. Să așteptăm însă și replica celorlalte două candidate, **Camelia Hotescu** și **Ligia Anastasescu.**

RESTANȚE ÎN DIVIZIA A LA BASCHET

În cadrul Campionatului republican de baschet masculin s-au mai disputat următoarele restanțe :

FARUL CONSTANȚA — DINAMO BUCUREȘTI 55—109 (27—55). Cu un lot descompletat și ratînd uneori incredibil, Farul a cedat la scor în fața campionilor, care au rulat întregul lot. Cele mai multe puncte : **Diaconescu, Niculescu** cîte 19, **Uglai** 12, **Novac, Braboveanu** cîte 11, **David** 9 pentru Dinamo, respectiv **Spinu** 14, **Martinescu** 13. **(Cornel POPA-coresp.).**

I.E.F.S. — POLITEHNICA IAȘI 0—2 : 72—82 (37—39) și 78—97 (41—46). Două partide care au avut o evoluție a scorului foarte asemănătoare, desele răsturnări de situații sporind, într-o oarecare măsură, interesul pentru întîlniri. Desprinderile decisive ale ieșenilor s-au datorat, în ambele meciuri, pregătirii lor fizice superioare (manifestată îndeosebi în ultimele minute), dar și „căderii" morale a bucureștenilor care au arătat din nou că nu au resursele necesare cîștigării finalurilor echilibrate. Cele mai multe puncte : **Moisescu** 44+27 (excepțională evoluție din primul joc) de la ieșeni, respectiv **Mihuț** 27+20. **(Ad. V.).**

În urma rezultatelor înregistrate în această săptămînă, clasamentul Campionatului național masculin se prezintă astfel :

Grupa 1—6

1. Dinamo Buc.	27	27	0	2876-1926	54
2. Steaua	27	24	3	2601-1984	51
3. „U" Cj-Napoca	27	15	12	2298-2200	42
4. Rapid	27	11	16	1891-2084	38
5. Farul	27	10	17	2130-2488	37
6. I.C.E.D.	27	8	19	2114-2496	35

Grupa 7—12

7. Poli. Iași	27	15	12	2139-2140	42
8. Univ. Tim.	27	14	13	2303-2221	41
9. Din. Oradea	27	13	14	2113-2164	40
10. C.S.U. Brașov	27	12	15	2351-2435	39
11. C.S.U. Galați	27	9	18	2099-2338	36
12. I.E.F.S.	27	4	23	1920-2359	31

ANCHETA ÎN RÎNDURILE TEHNICIENILOR HANDBALULUI

(Urmare din pag. 1)

dispute numai în săli, cu etape săptămînale. Pentru jocuri s-ar găsi poziții favorabile, dar pentru antrenamente ? S-au gîndit antrenorii că în sălile existente în Capitală și în centrele provinciale se antrenează toate formațiile de seniori, senioare, tineret, juniori și junioare de la diferitele discipline ale jocurilor sportive ? Terenurile în aer liber sînt mult mai accesibile și aceasta a fost rațiunea pentru care am programat două tururi în aer liber, iar la sală, în turul de iarnă, patru turnee. Reuniunile de sală au și darul de a crea stereotipul pentru competițiile internaționale și de a accelera și accentua pregătirile. Intențiile noastre n-au fost însă înțelese. Au fost căutate cauzele nereușitelor în aceste aspecte și nu în cele esențiale pe care darea de seamă a activității pe anul 1976, prezentată la recenta plenară a comitetului federal, le arăta foarte clar : CAUZELE TREBUIE CĂUTATE ÎN AUTOMULȚUMIREA CARE A CUPRINS ÎNTREG HANDBALUL ROMÂNESC DUPĂ NUMEROASELE VICTORII OBȚINUTE DE ECHIPELE REPREZENTATIVE ÎN ULTIMII 15 ANI. **Tehnicienii, activiștii de la cluburi dar mai ales sportivii au uitat că aceste succese au fost rodul unei activități colective, al seriozității, disciplinei și îndeosebi muncii uriașe desfășurată de generații întregi de handbaliști și handbaliste, care au luptat să se afirme, care s-au dăruit total acestui sport.** A ÎNCEPUT, **la toate nivelele,** SĂ-ȘI FACĂ LOC O MENTALITATE DĂUNĂTOARE, DE OBȚINERE A UNOR CÎT MAI MARI AVANTAJE, CU EFORTURI MINIME ÎN ANTRENAMENTE. **Selecționarea într-un lot nu mai constituie dorința supremă pentru toți sportivii noștri iar activitatea internațională a cluburilor nu mai înseamnă o motivație pentru desfășurarea unei munci intense de pregătire.** ANTRENORII ȘI, MAI ALES, SPORTIVII APRECIAZĂ CĂ TOATE ACESTEA SÎNT DREPTURI CARE LI SE CUVIN, **pentru care nu trebuie să facă nimic deosebit.** ESTE EFECTUL DIRECT AL FAPTULUI CĂ EI NU AU FOST NICI O DATĂ TRAȘI LA RĂSPUNDERE.

În ceea ce privește penuria de cadre tinere, situația creată are DOUĂ CAUZE : la terminarea perioadei de juniorat TINERII HANDBALIȘTI NU AU O PREGĂTIRE CORESPUNZĂTOARE CERINȚELOR și, **în consecință, antrenorii formațiilor divizionare nu-i pot promova** ; O SERIE DE TEHNICIENI DOVEDESC LIPSĂ DE CURAJ ÎN FOLOSIREA TINERILOR PE CARE I-AU INCLUS ÎN LOT (avem cazuri în care **unii jucători sînt folosiți în echipa națională de tineret, dar nu evoluează în echipele lor de club !).**

Fără îndoială, tema pusă în discuție este vastă. Există multiple soluții Ne vom strădui să aplicăm acele măsuri care să contribuie direct și efectiv la îmbunătățirea activității noastre, la îndeplinirea obiectivelor. Nu o vom putea face însă decît dacă ne vom bucura de sprijinul deschis (interesat numai de dezolvarea problemelor handbalului românesc) al tuturor tehnicienilor".

GIMNASTICA LA LOCUL DE MUNCĂ, O PROBLEMĂ DE ATITUDINE

Reporterii noștri din nou pe „traseele" gimnasticii la locul de muncă. În unități de profil variat, oameni de profesii și vîrste diferite găsesc în această formă de mișcare un excelent regenerator al forței de muncă, un „medicament" ideal pentru menținerea unui organism tînăr și rezistent. Gimnastica la locul de muncă reprezintă, în primul rînd, o problemă de atitudine, de mentalitate. Tocmai în această direcție trebuie insistat.

ÎN JUDEȚUL HARGHITA,

RECUPERAREA URGENTĂ A... RESTANȚELOR

La plenara C.J.E.F.S. Harghita, ținută la sfîrșitul lunii ianuarie, s-au analizat, în mod critic și autocritic, cu multă responsabilitate și temeinicie, deficiențele existente în răspîndirea gimnasticii la locul de muncă. Această activitate, deosebit de importantă pentru refacerea organismului după eforturile depuse și menținerea capacității de muncă, a angrenat anul trecut circa 3 600 de angajați din diverse întreprinderi și instituții de pe meleagurile harghitene, față de 7 000 cît își propuseseră factorii responsabili să atragă în practicarea exercițiilor fizice. Față de această situație, plenara a hotărît : *„Consiliul județean al sindicatelor, C.J.E.F.S. și Direcția județeană sanitară, împreună cu organele de conducere din întreprinderi și instituții, au obligația — în spiritul recentelor indicații și documente de partid — de a lua măsuri urgente în vederea extinderii gimnasticii la locul de muncă".*

Ce s-a realizat de la sfîrșitul lunii ianuarie pînă în prezent ? La Miercurea Ciuc — orașul de reședință al județului Harghita — unde există șapte întreprinderi mai mari, a avut loc o consfătuire cu directori, medici, președinți ai comitetelor sindicale, reprezentanți ai organizațiilor U.T.C. și alți factori cu atribuții. S-a hotărît cu acest prilej, ca peste 5 000 de muncitoare și muncitori din trei unități cu profil de industrie ușoară să se obișnuiască de acum înainte cu aceste utile exerciții de înviorare a organismului.

— *În primele săptămîni,* ne spunea Valeriu Pașcanu, secretarul C.J.E.F.S. Harghita, *programul de gimnastică se va desfășura, în unitățile amintite, sub conducerea unor profesori de educație fizică, eficiența fiind urmărită îndeaproape de cadrele medicale. Studiem posibilitățile de a introduce gimnastica și la întreprinderi unde încă nu a găsit suficientă înțelegere: Întreprinderea de piese auto-tractoare și cea de utilaje și piese de schimb. Pentru că gimnastica la locul de muncă nu trebuie considerată ca un moft, sau o modă, ci o necesitate.*

— Ce s-a întreprins în localitățile din perimetrul județului ?

— *Gimnastica la locul de muncă a fost nominalizată, pînă acum, în 17 unități productive, peste 10 000 de tineri și vîrstnici, urmînd să fie prezenți la apelul instructorilor desemnați.*

Aceste cifre confirmă, în graiul lor sintetic, că s-a pornit pe un drum bun în ceea ce privește materializarea măsurilor adoptate de plenara C.J.E.F.S., al cărei imperativ sună : *„atragerea unui număr cît mai mare de oameni de diverse vîrste și profesii în practicarea organizată a gimnasticii la locul de muncă".*

Traian IOANIȚESCU

DUPĂ UN DECENIU...

Cu cîtva timp în urmă, președintele asociației sportive bucureștene „Locomotiva" a Ministerului Transporturi și Telecomunicații, **Mircea Cîmpeanu** ne invita să vizităm instituția cu următoarele cuvinte : **„Anul acesta se împlinesc 10 ani de cînd s-a introdus la noi gimnastica la locul de producție. Și poate, dacă ne veți vizita, veți mai afla și alte amănunte care ar putea interesa diferite instituții cu profil asemănător dornice să introducă această activitate în obișnuința zilnică a angajaților lor".**

Am dat curs invitației făcute și iată-ne la M.T.Tc. Aflăm că nu mai puțin de 216 birouri, secții și ateliere au intrat în circuitul obișnuit al celor 5 minute de mișcare pentru recuperare. Ne-a mirat faptul că 296 de instructori răspund de aceste secții. Deci numărul acestora depășește pe cel al subunităților administrative ale Ministerului. **Constanța Vrabie,** contabilă și șefă a comisiei de gimnastică la locul de producție ne lămurește : **„Formarea instructorilor a constituit pentru noi încă o formă de atragere a cît mai mulți oameni, de captare a interesului lor în această activitate. Am avut rezultate bune procedînd astfel. Instructorii formați de către noi au înțeles mai ușor necesitatea și urmările favorabile ale exercițiilor de gimnastică. Am să vă spun că procesul de formare al instructorilor continuă..."**

Numărul practicanților gimnasticii la locul de muncă în M.T.Tc. se ridică în momentul de față la 2 600. Interlocutorii noștri ne-au vorbit și de succesele obținute de asociația sportivă Locomotiva în practicarea diferitelor sporturi și în direcția organizării multelor excursii și drumeții. Noi am stabilit și o legătură între simpatizantii sportului de la M.T.Tc. și succesele obținute, de 10 ani încoace, în gimnastica la locul de muncă.

Radu TIMOFTE

La cooperativa „Drum nou" din Hunedoara se pregătesc instructori pentru practicarea gimnasticii la locul de muncă. Imaginea aceasta a fost surprinsă la una din ședințele de inițiere a viitorilor instructori (muncitoare de la secțiile croitorie, covoare și blănuri) care se pregătesc sub îndrumarea profesorilor Paraschiva Drehuța și D. Vlaicu, *de Școala generală nr. 2 din localitate* (Ion VLAD — *coresp.*)

DE LA LOCUL DE PRODUCȚIE LA CĂMINELE DE NEFAMILIȘTE

Filatura Românească de Bumbac era pînă nu de mult criticată pentru faptul că aici nu se reușea cu nici un chip să se introducă gimnastica la locul de muncă. Dar, în ultima vreme, lucrurile au început să se urnească din loc. Cu eforturile acestei asociații sportive bucureștene, ale secretarei acesteia, **Elena Toma,** profesoară de educație fizică, au început să fie introduse exerciții de recuperare în șapte secții ale întreprinderii. Un fapt îmbucurător privește, însă, apariția gimnasticii de înviorare în căminele de nefamiliste ale acestei unități industriale. **„Sigur —** ni s-a spus — **nu toate fetele execută (și nici în toate diminețile) acele atît de necesare mișcări de brațe, genuflexiuni, rotări ale trunchiului și respirații adînci de care corpul omenesc are atîta nevoie mai ales înainte de începerea lucrului. Totuși, este un pas făcut înainte și sperăm ca el să continue".**

PRETUTINDENI CRESC FLORI FRUMOASE... DAR ELE TREBUIE DESCOPERITE !

În județul Teleorman, la cîțiva kilometri buni de Alexandria, se află comuna Cringeni, o așezare ca multe altele din țara noastră, cu o școală generală, la fel ca multe altele, și cu un profesor de „sport" ca... Ei bine, profesorul de educație fizică nu este însă la fel ca mulți alții ! Profesorul Matei Nedelea, căci despre el e vorba, funcționează la școala generală din localitate și fiind un om priceput în atletism — în egală măsură, pasionat — îndeplinește și funcția obștească de președinte al comisiei județene de atletism, fiind și membru în comitetul federal. Periodic el ia autobuzul spre Alexandria pentru a participa, în capitala județului, la vreo ședință, pentru a asista la competiții. Treaba aceasta nu este deloc ușoară, dar pentru că îi place, pentru că simte bucuria lucrului împlinit, Matei Nedelea aproape că nici nu se mai consideră un... navetist.

În cadrul școlii generale din Cringeni, unde își are catedra, tov. Nedelea se preocupă îndeaproape de atletism, așa cum a mai făcut-o, cu ani în urmă, și la Cimpina unde a mai funcționat ca profesor. Adică, pe scurt, face o treabă serioasă ! Deși n-are o sală anume, deși n-are un loc cu amenajările trebuincioase atletismului, totuși activitatea se desfășoară corespunzător. Profesorul Nedelea a pornit de la ideea (foarte importantă !) că atletism nu înseamnă doar săritura cu prăjina, alergările peste garduri sau aruncarea ciocanului, adică acele probe pentru care nu are condiții, atletism fiind, la fel de bine, săritura în lungime sau în înălțime, o cursă de viteză, o alergare pe teren variat s.a. În această privință a acționat cu elevii săi cărora a reușit să le insufle pasiune și devotament pentru atletism. Fiind vorba de școlari foarte tineri și de condițiile de activitate amintite, baza preocupărilor profesorului o constituie proba de tetratlon, care nu impune o prea mare specializare și care, dimpotrivă, ajută la dezvoltarea fizică generală a respectivilor elevi.

Pînă aici, poate că n-ar fi totusi nimic deosebit ! Deosebit ni se pare însă faptul că dintr-o comună — oarecare — ca Cringenii, datorită selecției și pregătirii asigurate de prof. Nedelea, două fete au luat drumul Liceului central experimental de atletism din Cîmpulung Muscel, iar o a treia face parte din secția clubului bucureștean Rapid, antrenorul Mihai Zaharia fiind realmente satisfăcut de talentul și de calitățile fizice ale acesteia. Este vorba de tînăra Stela Manea (născută la 28 mai 1962, la Cringeni ; înălțime 176 cm, greutate 58 kg) care, în toamnă, la selecția inițiată de F.R.A. a lăsat o foarte bună impresie prin rezultatele pe care le-a înregistrat.

Exemplul acesta al profesorului Matei Nedelea ni se pare relevant față de o anumită situație... Adică, dacă fiecare profesor de educație fizică, de la oraș sau de la sat, ar înțelege să-și facă datoria așa cum trebuie, activitatea sportivă din țara noastră ar fi astăzi la cu totul alți parametri !...

Romeo VILARA

ARBITRII DE BOX SÎNT CHEMAȚI SĂ SPRIJINE PERFECȚIONAREA TEHNICII SPORTIVILOR

(Urmare din pag. 1)

că unul dintre combatanți a executat o lovitură incorectă, chiar dacă restul punctelor au fost corecte, iar lupta este frumoasă și interesantă. De aceea, recomandăm arbitrilor să permită prelungirea atacurilor din timpul luptei de la toate distanțele, chiar dacă, eventual, una dintre execuții va fi incorectă. Doar la sfîrșitul schimbului de lovituri el va trebui să intervină pentru a-l face atent pe cel care a lovit neregulamentar sau și-a împiedicat adversarul să lupte, prin țineri. În special, lupta corp la corp va trebui lăsată liberă și chiar încurajată, iar acei pugiliști care execută bine seriile de lovituri în lupta de la distanță mică vor trebui mai bine apreciați și pe buletinele de punctaj. De asemenea, arbitrii trebuie să aprecieze în mod just eschivele laterale, rotative, scăderile de nivel — mijloace eficace de apărare — și să nu mai oprească lupta fără nici un rost, la acțiuni corecte, în limita regulamentului.

— Pentru aceasta va trebui ca absolut toți arbitrii să cunoască perfect tehnica de box și să poată face diferența între o eschivă regulamentară și una incorectă, care poate fi periculoasă pentru adversar.

— Este tocmai ceea ce urmărim și noi. Pe viitor, arbitrii vor fi obligați să fie mult mai legați de activitatea practică. Ședințele lor săptămînale, de pregătire vor fi ținute în sălile de box, arbitrii fiind obligați să asiste și să participe la antrenamentele boxerilor, purtînd discuții cu antrenorii și cu boxerii (cu exemplificări) despre regulamentul de box și despre diferitele procedee tehnico-tactice.

— La ce alte modificări ale regulamentului vă referiți ?

— Pentru mărirea ritmului de luptă, arbitrii vor trebui să atenționeze pe boxerul care evită lupta mai mult timp de 15 secunde, în prima repriză și mai mult de 5 secunde, în celelalte. De asemenea, k.d.-ul va fi reconsiderat. În cazul în care lupta va fi oarecum echilibrată, dar unul dintre combatanți a fost numărat, se va acorda decizia — ca prim criteriu de apreciere — sportivului care printr-o lovitură precisă, eficace, a reușit să-și trimită adversarul la podea. O altă modificare se referă la oprirea luptei și descalificarea unui concurent (sau a amîndurora) pentru lipsă de tehnicitate. O asemenea decizie trebuie luată atunci cînd unul dintre combatanți (sau amîndoi) neglijează mijloacele de apărare, aplică numeroase lovituri cu mănușa deschisă sau în locuri nepermise de regulament, ori se comit alte abateri grave menționate în regulament.

— Care sînt cauzele care au determinat luarea acestor măsuri ?

— Scopul întregii noastre activități în boxul de performanță este obținerea unor succese în marile competiții internaționale. Or, urmărind turneul olimpic de la Montreal, am putut constata că tendința arbitrajului pe plan mondial orientează boxul tocmai în acest sens. Au fost preferați de arbitrii acei pugiliști care știu să ducă bine lupta la toate distanțele, care sînt activi și aplică bine seriile de lovituri. De fiecare dată, k.d.-urile au cîntărit greu la acordarea deciziilor. În această situație, noi nu puteam rămîne indiferenți.

Azi și mîine, în Capitală

CONCURSUL INTERNAȚIONAL DE RADIOTELEGRAFIE — SALĂ „CUPA DUNĂRII"

Azi și mîine, la Radioclubul Central din Capitală vor avea loc întrecerile celei de a VII-a ediții a concursului internațional de radiotelegrafie — sală, „Cupa Dunării". Anul acesta competiția, care se numără printre puținele de acest gen în lume, reunește pe cei mai buni radiotelegrafiști sportivi din Bulgaria, Cehoslovacia, Republica Democrată Germană, Iugoslavia, Polonia, Ungaria, Uniunea Sovietică și România. Fiind ediția cu cea mai largă participare de pînă acum și avînd în vedere, după cum sîntem informați, că toate organizațiile de radioamatori din țările participante au acordat o mare atenție pregătirii concurenților, întrecerile se anunță deosebit de disputate. De la sportivii noștri se așteaptă o comportare frumoasă. La ultimele ediții ale concursului ei au cunoscut o evoluție ascendentă : locul 3 în 1975 și locul 2 în 1976.

FOTBALIȘTI, RUGBYȘTI, PIANIȘTI...

N-am mai văzut un penalty filmat astfel. De fapt, nici nu l-am văzut. Nu l-am văzut nici pe Cruyff, nici pe Maier, nici poarta, nici balonul — totul era cuprins pe chipul femeii, întoarsă cu spatele, ținînd mîinile împreunate a rugă, desfigurată de spaimă, ca într-o scenă decisivă de iubire între ea și lume. Dacă lăsăm de o parte frumusețea și inteligența acestui montaj de cinema, dacă discutăm doar imaginea strict sportiv, trebuie să spunem că la atîta timp după finala din '74, această doamnă Van Hanegem, ea și numai ea, filmată așa și numai așa, ne-a dat exacta dimensiune psihologică a evenimentelor din arenă.

Toată drama a pornit acolo din repeziciunea cu care a venit acest penalty. Femeia, ca și noi toți, ca și jucătorii, nu era pregătită pentru această încercare, chiar în minutul 2. Taylor — filmat și el admirabil, ca unul din autorii principali ai spectacolului — nu a ezitat, nu s-a uitat la timp, și a dictat o lovitură, o lovitură de teatru, pe care doamna Van Hanegem a sintetizat-o pe chipu-i sublim. Drama, filmul, comedia se cristalizau în această idee a acestei frici de a privi. Totul se petrecea prea devreme. Neeskens va marca ? Și dacă va marca — ce va urma ? Ceea ce vine prea devreme nu cuprinde mai puțin mister și angoasă decît ceea ce vine prea tîrziu. Problema cea mare a acestei finale n-a ținut nici de tactică, nici de tehnică ci doar de psihologic. Și azi — avînd acum în față chipul plin de idei al doamnei Van Hanegem în secunda penaltyului diabolic — și azi susțin că nimeni pe lumea asta nu putea da sfat sau rezoluție definitivă la ceea ce aveau de făcut olandezii, împovărați cu 1—0 în minutul 2. Filmul englezilor, cum cuprind prim-planurile lui uluitoare, cu portretele jucătorilor smulse extraordinar clipei și luptei, stă mărturie că nu exagerez. Ceea ce căutau privirile acelea febrile, unele halucinate, nu era o idee de joc ci o idee pentru a învinge incertitudinea în fața unei eternități de 88 de minute. Foarte acută și foarte actuală învățătură de minte pentru toți cei care sînt decișI să abordeze psihologia jocului, altfel decît cu strigături, șabloane și pumni în masă sau piept...

TELE cronica

Aici sîntem într-un domeniu unde dubiul e încă semnul inteligenței și modestia — al caracterului.

Cu o generozitate suspectă, comentariul englez numea finala, un fotbal al anului 2000. Nu știu — cine poate știi pînă la asemenea detalii cum va arăta viața în acel an ? Se mai spunea că ar fi fost una din cele mai frumoase finale. Posibil — eu o prefer pe aceea din '70, a ultimului poem de geniu romantic brazilian. Se mai zicea că Breitner ar arăta ca jucătorul viitorului. Probabil — dar eu rămîn la Beckenbauer, cel care, într-o fracțiune de secundă a acestui film, îl mîngîie pe Cruyff, „dușmanul nr. 1", după ce acesta se ridică dintr-o lovitură aprigă a lui Vogts. Să joci ca Beckenbauer și să ai în tine asemenea reflexe de tandrețe față de adversar, în plină „nebunie" — poate că anul 2000 nu va spulbera acest tip de jucător.

În sfîrșit, ideea la ordinea zilei este că fotbalul viitorului va fi crunt și repede, ca această finală. Posibil. N-ar fi imposibil ca el să arate ca rugbyul anului 1977, mai ales că și rugbyul a început să arate scoruri ca de fotbal : Franța — Anglia 4—3, 0—0 la pauză ! Dar ce bătălie, ce prăpăd, cîtă furie și cîte grozăvii pe centimetrul pătrat, la un cot de but ! Nimeni nu știe cum va arăta rugbyul în anul 2000 — oricum forța „înaintărilor" a impus următorul titlu, după meciul francezilor cu galezii, în „Le Monde" din 1977 : „Cînd pleci cu 15 și învingi în 8". Nu sînt sceptic și nici spăimos la duritate, totuși după rezumatul din noaptea de duminică mă întreb cîți vor mai rămîne din cei 8... Să sperăm, căci la urma urmei nu a murit nimeni și toți s-au despărțit ca buni prieteni și — cu o excepție — întregi la cap și picioare ! Mai frumoasă e însă vorba lui Pierre Danos : jucătorii de rugby se împart în cei care cară pianul și cei care cîntă la pian. Va mai fi loc pentru ultimii ? Prins între tenacitate și viteză — rugbyul, ca și fotbalul, ne va mai da vreo melodie de neuitat sau va dezvolta „linia" acestor acorduri grele, teribile, de marș eroic dar și puțintel funebru ? O asemenea întrebare cred că e cît se poate de tonică.

BELPHEGOR

Făceam, în ziarul nostru de marți, propunerea ca șapte dintre cele opt meciuri de cupă de duminică să se dispute dimineața, lăsîndu-se celui deal optulea (Universitatea Craiova — Jiul) exclusivitatea programării (ora 14,30), el urmînd a fi televizat în direct. *Motivam propunerea noastră prin aceea că — din punct de vedere financiar — cele 14 echipe ar fi avut consistent de cîștigat, știut fiind că — mai cu seamă în această perioadă — spectatorii vin cu mai multă plăcere la „matineele fotbalistice". În plus, o asemenea programare evita concurența jocului televizat.*

EPILOG LA O PROPUNERE

Am așteptat ca asociațiile și cluburile în cauză să arate interes față de propunere, care — alt argument — le-ar fi scutit pe multe dintre ele de cheltuieli suplimentare în sensul că cele mai multe puteau ajunge chiar în seara de duminică în orașele lor, fără a mai fi nevoite să plătească încă o noapte camerele de hotel, masa de seară etc. Dar, spre surprinderea noastră, doar patru echipe — F.C. Bihor, U.T.A., F.C. Argeș și Metalul București — și-au manifestat dorința de a schimba ora programării.

Cauza acestei imobilități, a acestei atitudini vine de la o mentalitate care trebuie, însă, să se schimbe; aceea — pe care viața competițională actuală a anulat-o de mult — că o echipă nu poate juca decît la o anumită oră, că trebuie respectat stereotipul (în paranteză fie spus, reamintim că aproape toate jocurile de verificare s-au disputat dimineața, deci s-a format un stereotip... de dimineață). *Măcar dacă acest stereotip ar fi ajutat la obținerea unor performanțe mai acătării de către echipele noastre. Dar am văzut ce s-a obținut cu stereotipul! Poate că se realizează mai mult — cum o demonstrează, de altfel, exemplul tuturor formațiilor de înaltă performanță — fără acest stereotip.*

CUM SÎNT PREGĂTITE STADIOANELE PENTRU MECIURILE DIN „CUPA ROMÂNIEI"?

Azi, vești din celelalte patru orașe — București, Pitești, Roșiori și Focșani

În ziarul nostru de ieri am prezentat sumar relatări din *Ploiești, Rm. Sărat, Cîmpina* și *Deva* privind măsurile luate pentru ca meciurile din optimile de finală ale „Cupei României" — cu care începe sezonul oficial de primăvară — să se dispute în cele mai bune condițiuni. Continuăm astăzi raidul nostru pe itinerariul celor opt orașe-gazdă, prezentînd alte amănunte, culese de la fața locului, din *București, Pitești, Roșiori* și *Focșani*.

București : ESTE NECESARĂ TĂVĂLUGIREA TERENULUI DE JOC

Am făcut miercuri o vizită la stadionul **Republicii** din Capitală, pe care duminică după-amiază se vor confrunta **Universitatea Craiova** și **Jiul**. O privire de ansamblu asupra stadionului ne-a arătat că acesta este gata să-și primească oaspeții. Tribunele, bine întreținute, tabela de marcaj în perfectă stare de funcționare, vestiarele proaspăt zugrăvite — totul denotă spiritul gospodăresc care domnește aici. Dar din tot acest ansamblu, cel mai important este, desigur, cîmpul de joc. O scurtă parcurgere a dreptunghiului verde, pe care duminică se vor întrece cei 22 de jucători, ne face să sugerăm administrației stadionului tăvălugirea cîmpului de joc. Pe întreaga suprafață a terenului sînt vizibile mici denivelări care, neremediate, vor face ca mingea să ia traiectorii anormale. Acum cînd pămîntul este încă umed, o asemenea acțiune este de stringentă utilitate. Sperăm că gospodarii stadionului vor trece la fapte, astfel ca duminică terenul să se prezinte în condiții optime.

Pitești : CONDIȚII PENTRU O PARTIDĂ DE CALITATE

Vremea frumoasă din ultimele zile a făcut ca gazonul stadionului „1 Mai", din Pitești, să prindă o culoare de verde crud. **„Este o încîntare cum arată cîmpul de joc** — ne spunea **Ion Barbu**, președintele lui F. C. Argeș. **De fapt, în acest an nu s-a intrat deloc pe terenul principal, așa că duminică cele două combatante, Steaua și Minerul Motru, au toate condițiile să practice un joc de calitate. Toate anexele au fost renovate și se prezintă în perfectă stare de funcționare. Dacă vremea se va menține în continuare tot atît de frumoasă, cred că vor veni foarte mulți spectatori să asiste la această partidă. Noi ne-am străduit să oferim jucătorilor cele mai bune condiții de joc și cred că am reușit".**

Roșiori : UN FRUMOS PROGRAM SPORTIV

La Roșiori va avea loc pentru prima oară un meci din cadrul optimilor de finală ale „Cupei". Gazdele pregătesc acest eveniment sportiv așa cum se cuvine, deși aici se vor întîlni două echipe de Divizia C, **Progresul Corabia** și **Automecanica București**. Competiția în sine, însă, este tratată cu toată seriozitatea. **„Stadionul ROVA, cu o capacitate de 3 000 de locuri, dispune de un teren foarte bun, cu vestiarele gata să-i primească pe jucători și arbitri, cu instalațiile sanitare puse la punct"**, ne spunea **T. Negulescu**, prim-vicepreședinte al C.O.E.F.S. Roșiori. Prin grija asociației sportive ROVA și a organului sportiv orășenesc, s-au luat toate măsurile organizatorice. Acest meci se va desfășura în cadrul unui program sportiv bogat. În deschidere se va disputa un meci între viitorii fotbaliști din acest oraș, adică două echipe de copii, vor avea loc întreceri de atletism, iar în pauze demonstrații de modelism.

Focșani : SE FAC ULTIMELE RETUȘURI

„La Focșani, după cum ne-a declarat președintele clubului Unirea, prof. **I. Miron, meciul dintre finalista de anul trecut a Cupei — C.S.U. Galați — și divizionara A S. C. Bacău este așteptat cu un mare interes, avîndu-se în vedere rezultatele anterioare din Cupă ale studenților gălățeni".**

Pentru acest joc, stadionul Unirea, cu o capacitate de 8 000 de locuri, oferă condiții dintre cele mai bune, dispunînd de un teren bine îngrijit, pe care, din toamnă, nu s-a mai intrat pentru a fi păstrat cu grijă. Vestiarele sînt curate, bazinul funcționează, iar celelalte instalații sanitare sînt și ele puse la punct. În aceste zile, gospodarii terenului fac ultimele retușuri, vor mai tăvălugi ușor anumite porțiuni și dacă nu va mai ploua, condițiile de joc vor fi corespunzătoare.

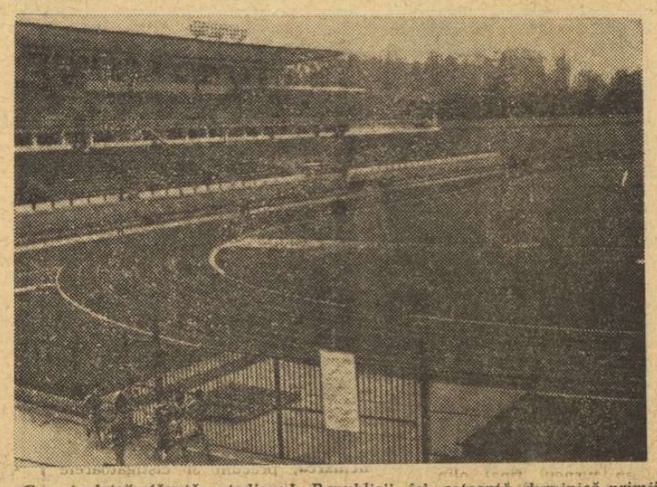

Cu „toaleta" făcută, stadionul Republicii își așteaptă duminică primii oaspeți Foto : B. VASILE

FOTBAL

„PLANUL DE PRIMĂVARĂ" AL TANDEMULUI OAIDĂ-BABOE...

„Sau dorințele de ascensiune ale echipei Progresul

Un mic popas la **Progresul**, echipa bucureșteană care ne-a obișnuit cu deosebita productivitate de jucători formați în propria pepinieră, echipa care a avut întotdeauna rezerva de optimism și de curaj pentru a reveni de fiecare dată în prima divizie, după ce a cunoscut momentul greu al retrogradării. **Progresul** — alimentat de buna și trainica tradiție a cultivării tinerelor talente din zona unde își are sediul — reia lupta din campionat de pe locul 11 al clasamentului, dornică să amplifice ceea ce a reprezentat o virtute în jocul său, dar să și facă să dispară defecțiunile de orice ordin din comportarea sa.

„Albaștrii" au acum la cîrmă un cuplu de foști coechipieri : **Nicolae Oaidă** și **Dumitru Baboe**. Vi-i amintiți cu siguranță cînd se găseau pe extremele liniei de atac, cu ani în urmă. De atunci, amîndoi au muncit cu tenacitate și cu multă sobrietate spre a se perfecționa în meseria de antrenor. **Baboe** a și rămas, de altfel, o perioadă de timp — în toamnă —, ca singur antrenor al formației, interval în care — așa cum remarcă toate opiniile celor îndreptățiți — a făcut tot ce i-a stat în putință spre a-și îndeplini cît mai bine misiunea, țel pe care l-a atins tocmai datorită deosebitelor lui calități — modestia, hărnicia, seriozitatea. Acum, contribuția lui **Nicolae Oaidă**, tehnician cu experiență și cu o capacitate profesională demonstrată, se va adăuga — sîntem convinși — la ceea ce a realizat **Baboe**.

Ce-i preocupă actualmente pe cei doi? **„Creșterea siguranței apărării,** ne mărturisea **Nicolae Oaidă. 32 de goluri primite în 17 jocuri e mult, prea mult! De aceea, am lucrat intens la definitivarea unei formule a defensivei care să prezinte maximum de echilibru și securitate din tot ceea ce putem alcătui din jucătorii aflați la dispoziție. Și, mai departe, am verificat mereu această formulă. Sigur că nu ne dezinteresăm de ridicarea eficacității ofensive, de adîncirea caracteristicilor unui stil propriu formației noastre, de obținerea unui randament mai constant, fără fluctuațiile de la joc la joc sau pe parcursul aceleiași întîlniri pe care le-am înregistrat în tur. După cum cultivarea unor calități morale pe care formația noastră le-a dovedit — și, printre acestea, combativitatea, unitatea sufletească, virtuți care au stat la baza unor spectaculoase și utile răsturnări de scor — rămîne și ea în primplan".**

Sînt punctele principale de pe agenda conducerii tehnice de la Progresul. Realizarea lor cade în sarcina unui lot care cuprinde — în majoritate — talente și forțe încă incomplet puse în valoare. Ca de obicei, respectînd tradiția, găsim în acest grup fotbaliștii „născuți și crescuți" în pepiniera din str. dr. Staicovici : **Tichigiu, Fl. Mihai, Gh. Ștefan, Dragu, Iatan, Libra.** Iată-i și pe cei care s-au consacrat sub tricoul albastru : **Giron, Badea, Grama, I. Sandu, Tevi, Apostol** sau alții care au regăsit calea acestei consacrări, precum **Iorgulescu** sau **Moraru.** Și dominînd lotul — prin experiența și succesele unei cariere prestigioase — internaționalul **Sătmăreanu I,** care ne spunea deunăzi : **„Între acești băieți plini de ambiție, străbătînd frumoasa perioadă a afirmării, trăiesc și eu o adevărată a doua tinerețe".** În fapt, aceasta și este **Progresul** de astăzi : **o echipă care luptă pentru reîntîlnirea cu pozițiile pe care Dinulescu, Oaidă, Ozon, Știrbei, Caricaș, Baboe et co. le cuceriseră — cîndva — în fotbalul nostru.**

Eftimie IONESCU

MECIURI AMICALE

„CUPA SILVIU PLOEȘTEANU". Miercuri au avut loc jocurile celei de a 4-a etape din cadrul competiției dotată cu **„Cupa Silviu Ploeșteanu".** Iată rezultatele înregistrate : SERIA I : **Steagul roșu — Carpați Brașov 2—0 (0—0) ; Nitramonia Făgăraș — Colorom Codlea 2—2 (2—1) ; I. T. Brașov — Precizia Săcele 2—0 (1—0).** SERIA A II-A : **Metrom — Utilajul Făgăraș 2—0 (2—0) ; Tractorul — Chimia orașul Victoria 0—0 ; I.C.I.M. Brașov — Torpedo Zărnești 0—0.** În cele două grupe conduc **Steagul roșu** (grupa I) și **Chimia Orașul Victoria** (grupa a II-a), cu cîte 7 puncte. Ultima etapă va avea loc miercuri, cu excepția întîlnirii : **Steagul roșu — Precizia Săcele,** care se va desfășura marți. **(C. GRUIA,** coresp.).

CEAHLĂUL P. NEAMȚ — MUREȘUL TOPLIȚA 7—3 (4—2). Au marcat **Gherghina** (3), **Giroveanu** (2), **Butunoiu, Niță,** respectiv **Teodoreanu** (2) și **Asztalos. (C. RUSU,** coresp.).

„U" CLUJ-NAPOCA — F. C. BAIA MARE 2—1 (1—0). Meci plăcut, dinamic, cele două echipe jucînd ca într-o partidă oficială! Scorul a fost deschis de clujeni, în min. 22, prin **Cimpeanu.** Băimărenii au egalat în urma unui contraatac rapid, **Manu** fiind autorul golului (min. 65). În finalul partidei a marcat **Hurloi** (min. 86). În min. 78, **Coller** (F. C. Baia Mare) a fost eliminat de pe teren. **(I. LESPUC,** coresp.).

MINERUL BAIA SPRIE — MINERUL MOLDOVA NOUĂ 1—0 (1—0). Golul a fost marcat de **Cusman,** în min. 24. **(V. SĂSĂRANU,** coresp.).

GAZ METAN MEDIAȘ — STICLA TURDA 2—0 (1—0). Amîndouă golurile au fost marcate **direct** din lovituri de colț de către **Moraru** (min. 33) și **Bordi** (min. 86). **(Z. RÎȘNOVEANU** — coresp.)

CHIMIA MĂRĂȘEȘTI — VICTORIA TECUCI 3—1 (2—1). Autorii golurilor : **Marin** (min. 5), **Sima** (min. 15) și **Manolache** (min. 60), respectiv **Toma** (min. 20). **(M. BEBONE** — coresp.)

PROGRESUL BUCUREȘTI — UNIREA TRICOLOR BUCUREȘTI 0—0. Divizionara A a aliniat formația obișnuită. Divizionara C a dat o viguroasă replică.

C.S. BOTOȘANI — DANUBIANA ROMAN 2—1 (0—1). Joc util pentru gazde care se pregătesc în vederea meciului de cupă. Au înscris **Dudea** (min. 70) și **Luca** (min. 82) pentru învingători, respectiv **Simionaș** (min. 40). **(T. UNGUREANU** — coresp.).

DINAMO SLATINA — I.O.B. BALȘ 4—0 (1—0). Au marcat : **Gungiu** (min. 26), **Mincioagă** (min. 55 și 80), **Ciocioană** (min. 60). **(D. MIHAIL** — coresp.)

DACIA ORĂȘTIE — U.T.A. 2—1 (1—0). În fața a 3000 de spectatori, divizionara B a obținut o frumoasă victorie, prin golurile marcate de **Ologu** (min. 1) și **Rafael** (min. 64). Pentru U.T.A. a înscris **Vizitiu** (min. 80 — autogol). U.T.A. a aliniat următoarea formație : **Iorgulescu — Gaspar, Kukla, Schepp, Giurgiu — Domide, Leac, Broșovschi — Tisa, Nedelcu, Cura.** Au mai jucat Jivan, Bizău, Bedea. **(B. CREȚU** — coresp.)

CHIMICA TÎRNĂVENI — CHIMIA RM. VÎLCEA 0—0.

GLORIA BISTRIȚA — MINERUL CAVNIC 1—1 (0—1). Au marcat : **Aldulescu** (min. 21) pentru oaspeți și **Moga** (min. 48) pentru Gloria. **(I. TOMA** — coresp.)

PE SCURT • PE SCURT

• **ÎNCEPÎND DE LA 14 FEBRUARIE,** în fiecare luni, arbitrul bîrlădean **Nicolae Rainea** stă de vorbă cu... ascultătorii, într-o emisiune inițiată de studioul de radio din Iași. După relatarea unor fapte trăite pe gazon, apreciatul arbitru internațional adresează cîte o întrebare pe temele jocului de fotbal, ascultătorii trebuind să răspundă în scris pentru emisiunea viitoare. Cel care va totaliza cele mai bune răspunsuri va fi recompensat. **(E. SOLOMON** — coresp.) • **DIN PARTEA ASOCIAȚIEI SPORTIVE FLACĂRA MORENI** ni se anunță că, pentru lipsă de interes în pregătire și neparticipare la antrenamente, jucătorul **Petrescu** a primit un ultim avertisment și alte sancțiuni administrative • **„CUPA INDEPENDENȚEI",** la juniori, organizată de Mureșul Deva, a fost cîștigată de echipa organizatoare. Au mai participat echipele școlilor sportive din Petroșani, Timișoara și Hunedoara **(I. SIMION** — coresp.) • **SE APROPIE DE SFÎRȘIT** pregătirile arbitrilor sibieni pentru noul sezon. Printre participanți : **T. Andrei, P. Baban, I. Vințan** și alții. Ședințele sînt conduse de **I. Banciu** (pregătirea fizică) și **C. Nițescu** (pregătirea tehnică-teoretică). **(Gh. TOPÎRCEANU** — coresp.) • **BILETE PENTRU MECIUL UNIVERSITATEA CRAIOVA — JIUL,** din optimile de finală ale „Cupei României" care se va disputa duminică la București, pe stadionul Republicii, de la ora 14,30, se vor pune în vînzare începînd de simbătă, la casele obișnuite • **ASTĂZI,** la Lugoj, are loc meciul internațional dintre echipa locală **Vulturii Textila** și **Torpedo Moscova.** • **TOT ASTĂZI,** echipa **Spartak Subotița** evoluează la Baia Mare, în compania echipei locale de Divizia B, Fotbal Club.

Itinerar divizionar B

UNIREA FOCȘANI MAI ÎNCREZĂTOARE ÎN PROPRIILE POSIBILITĂȚI

În aceste zile, iubitorii fotbalului din Focșani urmăresc cu deosebit interes pregătirile echipei lor favorite, *Unirea,* care, în această primăvară, are ca prim obiectiv rămînerea în divizia secundă. Pregătită din etapa a V-a a turului de antrenorul *Mihai Macri,* echipa focșeneană va începe returul din poziția a 12-a, cu numai 15 puncte și golaveraj negativ.

— Cum a ajuns Unirea într-o astfel de situație? — iată prima întrebare pusă de noi în scurtul dialog avut cu antrenorul Mihai Macri, la care acesta ne-a răspuns :

— Totul a pornit de la lipsa de pregătire, ceea ce a generat și o insuficientă încredere în forțele proprii. Firește, echipa are o valoare destul de modestă, diminuată serios și de carențele amintite.

— Știm că unele puncte le-ați pierdut în toamnă cam ușor...

— Da. De pildă cu Petrolul, la Focșani, cînd echipa a făcut cel mai bun joc al ei, ne-am bătut, totuși, singuri. A gafat un fundaș de-al nostru (balon trimis spre portar, care s-a oprit într-o băltoacă) și Toporan a marcat nestingherit. La Galați, cu C.S.U. : 1—1 în min. 88, 1—2 în min. 90! De aceea, în această iarnă am muncit foarte mult pentru a evita în viitor astfel de greșeli.

— N-a fost, desigur, prea lesne...

— A fost, chiar, foarte greu. Învățați să se sustragă de la efort, jucătorii se văicăreau în fel și chip cînd se parcurgeau circuitele pentru îmbunătățirea forței și rezistenței generale. Dacă le-aș fi dat crezare, n-am fi avut, acum, acei buni parametri care pot deveni hotărîtori pe parcursul unui program extrem de greu în retur : 8 întîlniri acasă și 9 în deplasare, între acestea din urmă figurînd jocuri cu echipele aflate, ca și noi, într-o situație critică.

— Ați avut sau aveți probleme grele de rezolvat?

— A apărut indisponibilitatea de natură medicală a portarului Gheorghiu, excelent în toamnă; căutăm, de asemenea, „omul de gol", deoarece „vîrful" nostru de pînă acum, Moldoveanu, s-a reîntors la Brașov, după satisfacerea stagiului militar. Apoi, în perspectiva viitoarelor meciuri de verificare, trebuie să îmbunătățim neapărat dinamica jocului, siguranța apărării și creșterea eficienței atacurilor. Și o chestiune mai grea, care ține de perspectivă — întărirea lotului cu elemente localnice, care, din păcate, acum nu au preponderență. Echipa este conștientă de dificultățile amintite, de condiția sa actuală, și, din aceste considerente, strîngîndu-și serios rîndurile, a devenit mai încrezătoare în forțele proprii, fiind decisă să se autodepășească.

Stelian TRANDAFIRESCU

PE MICUL ECRAN

• **SIMBĂTĂ 26 FEBRUARIE, ora 15,05 : „Cupa Mondială" la schi alpin** — a doua probă masculină de coborîre de la Morzine-Avoriaz (Franța) ; **ora 23,15 : Atletism** „Cupa de cristal"; **Fotbal-caleidoscop internațional :** Irlanda — Spania, Anglia — Olanda, Mexic — Iugoslavia, Turcia — Bulgaria, Manchester United — Newcastle, Liverpool — Derby County, Angers — Nantes, Ajax Amsterdam — Den Haag, Twente Enschede — Feyenoord Rotterdam, Atletico Madrid — Real Sociedad, Barcelona — Malaga și Hertha — Bayern München.

• **DUMINICĂ 27 FEBRUARIE, ora 14,30 : Fotbal : Jiul Petroșani — Universitatea Craiova** în „Cupa României" (transmisie directă). Comentator Mircea M. Ionescu. În pauză **„Premiul Americii"** — cursă internațională de trap pe hipodromul Vincennes de la Paris. Comentator Cristian Topescu.

CUM CONTRIBUIE COMITETELE SINDICATELOR LA DEZVOLTAREA SPORTULUI DE MASĂ?

(Urmare din pag. I)

ția sportivă **„Unirea Tricolor"** din **Capitală** (de pe lîngă întreprinderile Intertrans și Transcom și Întreprinderea de transporturi auto Ilfov) aportul organelor sindicale la buna desfășurare a activității sportive de masă, contribuția acestora la amenajarea unor baze simple — prin mobilizarea angajaților la acțiuni de muncă patriotică — se face în mod deosebit simțită. Cei peste 13 000 de membri ai asociației „Unirea Tricolor" simt zi de zi sprijinul sindicatului, atît prin aceea că au fost ajutați să-și procure echipament, cît și prin faptul că li s-a dat concurs să amenajeze cîte un teren la fiecare autobază. Fiind vorba, în marea majoritate, de șoferi, de o largă popularitate se bucură aici excursiile și drumețiile, mersul pe jos fiind considerat ca un „medicament" sigur și eficace în combaterea sedentarismului. De altfel „Amicii drumeției" este acțiunea cu cei mai mulți prieteni, un argument fiind cele 42 de excursii organizate în anul 1976. Ca și la asociația sportivă **I.T.B.** unde, atît la sediul din Bd. Lacul Tei, cît și la autobaze, la depouri și la căminele de nefamiliști, activitatea sportivă este o prezență binevenită. Președintele acestei asociații sportive, **Ștefan Abrudan,** ne vorbea de faptul că în comitetele sindicatelor de la Exploatare transport autobuze, Întreprinderea de reparații ateliere centrale, la Exploatarea instalațiilor energetice — se analizează cu regularitate activitatea sportivă. Tot prin intermediul comitetelor sindicatelor au fost difuzate mai multe chestionare vizînd preferințele oamenilor pentru practicarea uneia sau alteia dintre disciplinele pentru care, la I.T.B., există cele mai bune condiții de practicare.

COMPETIȚII DIVERSE, ATRACTIVE

Raidul nostru a vizat, de asemenea, asociații sportive din municipiul Sighișoara: **Tirnava, Întreprinderea de sticlă și faianță, Metalul,** precum și unitățile sucevene **C.C.H.** și **Întreprinderea mecanică.** Așezată în partea de jos a orașului Suceava, baza sportivă a asociației „Chimia" de pe lîngă Combinatul de celuloză și hîrtie (popicărie acoperită, cu două piste, terenuri de volei, handbal, tenis, portic de gimnastică și bazin de înot cu apă caldă) permite practicarea, în timpul liber, de către sute de angajați, a disciplinelor preferate. Am fost informați de **Ion Hutanu,** de 11 ani președinte al asociației, că în toate secțiile întreprinderii se desfășoară întreceri la nivelul grupelor, în fruntea acțiunilor de mobilizare a angajaților fiind președinții comitetelor sindicale. La bazin au fost inițiați în tehnica înotului peste 100 de copii ai angajaților.

ÎNDRUMARE, CONTROL ȘI UN UTIL SCHIMB DE EXPERIENȚĂ

În activitatea sportivă de masă din Capitală s-au înregistrat, în anul 1976, o seamă de succese la implinirea cărora o contribuție importantă au avut-o și organizațiile sindicale. Pentru a afla detalii, am adresat tov. **Mihai Rusu,** membru în Biroul Executiv al Consiliului municipal București al sindicatelor, următoarea întrebare: **Cum au acționat, în mod concret, comitetele sindicatelor din întreprinderi și instituții pentru ca obiectivele actuale ale activității sportive de masă să fie cît mai bine realizate?**

Răspuns: **„Mai întîi, precizez faptul că sarcinile privind activitatea sportivă, reieșite din planul de măsuri aprobat de Biroul Comitetului municipal al P.C.R., au fost transmise operativ atît asociațiilor sportive — prin comisia noastră municipală de sport și turism — cît și comitetelor sindicatelor din întreprinderi și instituții. La rîndul lor, comitetele sindicatelor, și-au inclus în planurile de muncă, printre alte obiective, îndrumarea consiliilor asociațiilor sportive și analizarea periodică a activității acestora. Exemplificînd, voi spune că la o asociație sportivă care numără zeci de mii de membri, cum este I.T.B., comitetul sindicatului (președinte Dumitru Oprea) și-a permanentizat în stilul de muncă efectuarea de analize și discuții cu responsabilii sportivi, precum și cu angajații, chiar la fața locului, adică la autobaze, depouri, la ateliere. Aprecieri pozitive se pot face și despre felul cum îndrumă consiliile asociațiilor sportive comitetele sindicatelor din comerț (președinte Teodor Buzatu), din construcții (Constantin Preda) etc. În ceea ce ne privește, efectuăm periodic analize prin brigăzi alcătuite chiar din președinți de comitete sindicale, președinți și secretari de asociații sportive, fapt care constituie și un util schimb de experiență".**

DE CE LA VOIA ÎNTÎMPLĂRII?

Ioan Bogdan, prim-vicepreședintele C.J.E.F.S. Mureș, ne pune la dispoziție informarea privind activitatea din anul 1976. Iată un scurt citat: **„În unele întreprinderi etapa de masă a competițiilor nu se bucură de atenție, iar puținele acțiuni care au loc se fac la voia întîmplării".** Din păcate, asociațiile vizate în acest capitol nu și-au îmbunătățit activitatea nici în săptămînile scurse din acest an. La întreprinderile **„Înfrățirea", ILEFOR** și **Azomureș** din Tg. Mureș, precum și la întreprinderea **Textila** din Sighișoara — deși există condiții deosebit de bune pentru practicarea sportului, nu se întreprinde mai nimic. **Constanța Sava,** o tînără muncitoare de la Textila din Sighișoara, ne spunea că ar dori să ia parte la unele întreceri de handbal, să joace volei, să meargă în excursii. Dar, deși s-a adresat în această problemă atît responsabilului sportiv din grupa sindicală, cît și organizației U.T.C., nu i s-a putut spune care sînt cauzele pentru care activitatea sportivă este aproape total abandonată. Atît la Textila, cît și la celelalte unități amintite, consiliile asociațiilor au fost alese doar formal, ele nedesfășurînd vreo activitate; la rîndul lor, comitetele sindicatelor nu au acționat corespunzător, activitatea sportivă fiind lăsată la o parte, în ciuda faptului că în atribuțiile organelor sindicale intră și îndrumarea și analizarea periodică a activității sportive.

★

În loc de alte concluzii — îndemnul de a se extinde cît mai mult frumoasele inițiative pe care am avut prilejul să le consemnăm și, desigur, dorința ca aspectele negative constatate să fie analizate cu atenție de factorii cu atribuții în vederea adoptării unor măsuri corespunzătoare.

PE AGENDA INIȚIATIVELOR

GIMNASTICĂ LA „FARMEC". Peste 300 de tinere angajate din trei secții ale întreprinderii „Farmec" din Cluj-Napoca au început, de cîteva zile, practicarea gimnasticii la locul de muncă.

SĂLI DE SPORT PRIN AUTODOTARE. La Întreprinderea de export-vin din Focșani s-a realizat, prin autodotare, un club sportiv cu trei încăperi pentru practicarea șahului și tenisului de masă. Conducerea întreprinderii (director **Viorel Stegaru**) și comitetul sindicatului (președinte **Sava Francu**) au sprijinit efectiv această inițiativă.

GIMNASTICĂ DE ÎNTREȚINERE LA „FULGERUL" București. Asociația sportivă a inițiat un centru de gimnastică de întreținere, care este frecventat zilnic de cîte 30—40 de tinere.

ADUNĂRILE DE DĂRI DE SEAMĂ

În întreaga țară sînt în plină desfășurare adunările de dări de seamă în cluburi și asociații sportive sindicale. Se discută activitatea desfășurată în anul 1976 și se adoptă planul de dezvoltare pe perioada 1977—1980, calendarul și bugetul pe acest an. Prilejul trebuie, de asemenea, folosit în vederea adoptării unor măsuri concrete referitoare la debutul foarte apropiat al „Daciadei".

AGENDA Vînătorului și pescarului sportiv

Ne găsim la cumpăna celor două activități : încheierea sezonului de iarnă la vînătoare și începerea celui de pescuit. Vînătorii încheie zilele acestea tirul la fazani, duminică fiind ultima zi, iar la rațe și gîște sălbatice prohibiția începe la 15 martie.

Comitetul Executiv al Consiliului A.G.V.P.S., prin Comisia sa de educație și propagandă a luat salutara inițiativă de a organiza, în Capitală, conferințe lunare de popularizare a îndeletnicirilor vînătorești și pescărești și a fenomenelor legate de aceste activități. Marți, de exemplu, la Casa Universitarilor, biologul **dr. Alexandru Filipașcu,** un pasionat vînător și, totodată, un militant pentru ocrotirea vînatului, a ținut o foarte utilă și interesantă conferință, ilustrată cu diapozitive în culori, sub genericul **„Vînătorul în societatea contemporană".**

★

Zilele primăvăratece din ultimul timp au făcut ca pescuitul să reintre în actualitate. Pescarii au ieșit nu numai pe malurile bălților, ci și pe cele ale apelor curgătoare. Rezultatele sînt, firește, slabe. Apa, peste tot, fiind încă foarte rece, peștele, mai ales cel mare, nu... pune gura!

A.G.V.P.S. a făcut în toamnă repopulări masive cu pești. Cîteva cifre sînt elocvente în această privință : 4 300 000 de puiet de păstrăvi curcubeu și indigen în apele de munte, iar în cele colinare și de șes 461 tone de pește (bun de pescuit anul acesta) și peste 33 de milioane de puiet de clean, mreană, crap și alte specii.

În noul sezon, regimul de pescuit pentru bucureșteni, este, în linii mari, ca și anul trecut. La un număr mare de bălți au acces toți, indiferent la ce asociații și-au vizat permisul pe 1977, dar o serie de fonduri amenajate și repopulate vor sta la dispoziția membrilor filialelor respective. Numărul iazurilor folosite în comun a crescut ca număr și ca suprafață, ajungînd acum la 50 de bălți cu luciu de apă de peste 3 300 hectare. Printre acestea se află lacul Snagov (560 ha), Buciumeni (87), Mogoșoaia (120), Cernica (341), amintindu-le doar pe cele din apropierea Capitalei. Dintre asociațiile care au în gospodărirea lor un număr mare de bălți cu un efectiv bogat în caraași și crapi, mai ales, amintim pe cele ale sectorului 5 (11 bălți, dintre care în opt s-au deversat în toamnă 32 de tone de pește), jud. Ilfov (32 de bălți), sectorul 1 și Dinamo. În iazurile amenajate se pescuiește numai în anumite zile ale săptămînii, începînd de la 15 martie.

T. RĂBȘAN

LOTO-PRONOSPORT INFORMEAZĂ

LA 1 MARTIE 1977, TRAGEREA EXTRAORDINARĂ LOTO A MĂRȚIȘORULUI

Se pot cîștiga : AUTOTURISME, EXCURSII PESTE HOTARE ȘI NUMEROASE PREMII ÎN BANI.

La tragerile LOTO numeroși participanți au beneficiat de mari cîștiguri. **Iată o parte dintre aceștia care au cîștigat autoturisme „Dacia 1300" în ultima perioadă :**

— TAȘCĂU GH. NICOLAE din Ploiești, jud. Prahova.

— SURCEL GH. MIȘU din Drobeta Turnu Severin, jud. Mehedinți.

— DUMITRU ZAMFIR din București, jud. Ilfov.

— MANOLE DUMITRA TATIANA din localitatea Mihail Kogălniceanu, jud. Constanța.

Tragerea LOTO de astăzi va fi transmisă la posturile noastre de televiziune la ora 18,50.

CÎȘTIGURILE TRAGERII LOTO DIN 18 FEBRUARIE 1977 : Extragerea I : Cat. 1 : 4 variante 10% a 49.828 lei ; Cat. 2 : 3,30 a 18.600 lei; Cat. 3 : 14,90 a 4.120 lei ; Cat. 4 : 25,45 a 2.412 lei ; Cat. 5 : 91,25 a 673 lei ; Cat. 6 : 217,20 a 283 lei. **Extragerea a II-a :** Cat. A: 1 variantă 10% autoturism „Dacia 1300" : Cat. B : 4 variante a 13.609 lei ; Cat. C : 7,80 a 6.979 lei ; Cat. D : 11,80 a 4.613 lei ; Cat. E : 80,70 a 675 lei ; Cat. F : 188,45 a 289 lei ; Cat. X : 2.063,40 a 100 lei. **REPORT CATEGORIA A 29.878 lei.** Cîștigurile de la Categoria 1, au fost obținute de : PETRE BRAIU din București ; ILIE PETRESCU din Buzău, CONSTANTIN GĂINARU din Burdujeni-Suceava și STOICA ILIESCU din București, iar cîștigul de Categoria A, a fost obținut de PANTILIMON BODEA, din Cavnic-Maramureș.

ANOTIMPUL ALB,

SEZONUL MARILOR FACILITĂȚI PENTRU PRACTICAREA TURISMULUI MONTAN

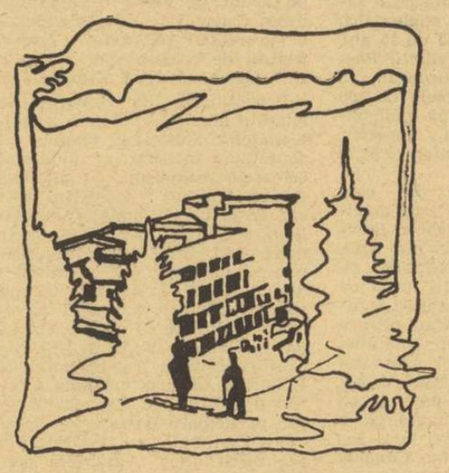

- ***Posibilități nelimitate pentru sport și agrement***
- **Reduceri substanțiale la tarifele de cazare și masă**
- **Prețuri convenabile la transportul cu autocarul sau microbuzul**
- Grupurile organizate beneficiază de 50% reducere la tariful de transport cu trenul

Informații, precum și bilete pentru toate stațiunile montane se pot obține prin OFICIILE JUDEȚENE DE TURISM, agențiile și filialele acestora sau de la cel mai apropiat punct turistic de pe raza domiciliului sau locului de muncă.

(PUBLITURISM)

Astăzi, la patinoarul din Miercurea Ciuc

START ÎN CONCURSUL INTERNAȚIONAL DE PATINAJ ARTISTIC

Astăzi, la ora 8, pe patinoarul artificial din Miercurea Ciuc se va da startul în prima probă a concursului internațional de patinaj artistic la care sînt prezenți sportivi și sportive din 10 țări : Austria, Bulgaria, Cehoslovacia, R.F. Germania, Italia, Iugoslavia, Polonia, Ungaria, U.R.S.S. și România.

Competiția, deschisă juniorilor și seniorilor, este așteptată cu mult interes de locuitorii orașului Miercurea Ciuc, dovadă fiind numărul mare de spectatori care au ținut să asiste, miercuri și joi, la antrenamentele patinatorilor români și a unora dintre oaspeți. Patinoarul din Miercurea Ciuc a fost pavoazat sărbătorește, în incinta palatului de gheață au fost arborate stindardele țărilor reprezentate în concurs, a fost pusă la punct stația de amplificare, pentru transmisia melodiilor după care vor evolua patinatorii la „libere" etc. Ieri seară, în cadrul ședinței tehnice s-a stabilit programul definitiv al competiției.

Întrecerea debutează cu „obligatoriile" pentru juniori și junioare (ora 8—13), urmînd ca după-amiază, de la ora 17,30 juniorii să fie „examinați" în cadrul programului scurt. Simbătă vor concura seniorii (la obligatorii și la programul scurt). Duminică dimineața, între orele 8—13, juniorii vor evolua la libere, proba la care, după-amiază, de la ora 16 vor concura și seniorii.

Duminică seară, la ora 19 a fost programată demonstrația laureaților care precede festivitatea de premiere.

Pentru arbitraj au fost alcătuite patru comisii, de cîte nouă arbitri internaționali, posturile de arbitri principali fiind încredințate reprezentanților noștri Irina Minculescu și Vera Curceac, care vor oficia la cîte două comisii.

SPORTUL ÎN LUME

Competițiile europene intercluburi la baschet

ECHIPA STEAUA PE LOCUL 3 ÎN GRUPA B A CUPEI CUPELOR

Nici unul din cele două rezultate înregistrate în grupa B a sferturilor de finală ale Cupei cupelor la baschet masculin nu a fost favorabil calificării echipei Steaua în semifinale. Evoluînd la Lyon, Steaua nu a putut trece de A.S. Villeurbanne care, realizînd scorul de 105—94 (53—36), a obținut prima sa victorie în „sferturi". Cele mai multe puncte : **Cernat** 26, **Oczelak** 20, **Zdrenghea** 15 pentru Steaua, respectiv **Vincent** 22, **Moore** 18, **Gilles** 15. În cealaltă întîlnire, Forst Birra Cantu nu a ciștigat (după cum spera Steaua) la Badalona, succesul revenind formației spaniole Juventud cu scorul de 93—86 (56—42).

Clasamentul grupei B :

1.	Forst Birra	6	4	2	599—495 10
2.	Juventud	6	4	2	539—528 10
3.	**Steaua**	6	3	3	483—522 9
4.	A.S. Villeurb.	6	1	5	503—579 7

În grupa A : Spartak Leningrad — Cinzano Milano 103—86 (57—44), Slavia Praga — Radnicki Belgrad 54—84 (26—47).

Clasamentul grupei A :

1.	Radnicki	6	4	2	540—475 10
2.	Cinzano	6	3	3	540—504 9
3.	Spartak	6	3	3	514—491 9
4.	Slavia Praga	6	2	4	426—550 8

Pentru semifinale s-au calificat Forst Birra, Juventud, Radnicki și Cinzano. Meciurile semifinale : Forst Birra — Cinzano, Radnicki — Juventud.

În Cupa „Liliana Ronchetti" : Slavia Praga — Slavia Sofia 75—68 (41—27), Industromontaj Zagreb — A.S. Montferrand 103—69 (48—45). **Au promovat în semifinale Slavia Praga, Lokomotiv Sofia, Spartak Moscova** (în grupa C, pe locurile următoare : Rapid și C.S. Toulon), **Minior Pernik.**

TURNEUL DE HOCHEI DE LA BUDAPESTA

BUDAPESTA, 24 (prin telefon). — După trei zile de interesante partide, desfășurate la patinoarul artificial de la Kisstadion, turneul internațional de hochei s-a încheiat joi seară, cînd a avut loc și derbyul întrecerii, între selecționatele R.D. Germane și României, ambele neinvinse. În momentul efectuării convorbirii telefonice, scorul era de 5—2 în favoarea hocheiștilor din R. D. Germană.

În deschidere, selecționatele Iugoslaviei și Ungariei și-au disputat locul al treilea în clasament. După o partidă echilibrată, hocheiștii iugoslavi au ciștigat cu 5—3 (1—1, 3—0, 1—2), clasîndu-se pe locul 3.

★

Ieri a părăsit Capitala, selecționata de juniori a României care a plecat la Berlin, pentru a susține două partide amicale, simbătă și duminică, cu reprezentativa R.D. Germane.

VEȘTI DIN ȚĂRILE SOCIALISTE

UNIUNEA SOVIETICĂ

TEXTILISTELE SPORTIVE DIN IVANOVO

Nu departe de Moscova, mai precis la 300 de kilometri, se află unul din cele mai mari centre ale industriei textile din Uniunea Sovietică. Este vorba de orașul Ivanovo, așezare străveche. În ultimii ani, aci s-au dezvoltat, însă, și alte ramuri industriale, astfel că au apărut și fabrici metalurgice, uzine specializate în construcția de mașini.

Cu un pronunțat caracter de masă, activitatea sportivă, în oraș și în regiune se bucură de o excelentă bază sportivă, concretizată în 27 de stadioane, 230 de săli, 500 de terenuri de fotbal și 2580 de alte terenuri simple de sport. Organizațiile sportive se preocupă permanent de găsirea celor mai atractive forme de practicare a sportului, a exercițiilor fizice. Un loc aparte îl ocupă secțiile de gimnastică rezervate tinerelor muncitoare textiliste. La crosurile pe schiuri, devenite acum tradiționale, se înregistrează un mare număr de participanți. De asemenea, de multă popularitate se bucură alergările pe teren variat, competiții în care s-a specializat asociația sportivă „Urojai" (Recolta) și la care iau parte mii și mii de tineri și tinere. De un succes la fel de mare se bucură și întrecerile de gimnastică feminină organizate de revista „Rabotnița", publicație care apare la Ivanovo și care se adresează tinerelor muncitoare textiliste din orașul și din regiunea respectivă.

Textilistele din Ivanovo la o plimbare pe schiuri

Anual, ca peste tot în Uniunea Sovietică, și la Ivanovo se organizează Spartachiade de vară și de iarnă, competiții menite să ducă și la descoperirea de noi talente pentru sportul de performanță. În acest sens, la ultimele ediții s-au remarcat reprezentanții industriei metalurgice din oraș, care au ciștigat etapele superioare ale Spartachiadei la box și haltere.

R. S. VIETNAM

„PLĂMÎNII ORAȘULUI" HANOI

În imediata apropiere a orașului Hanoi se află o zonă de vegetație luxuriantă. Aci, printre cocotieri, bananieri și diferite plante tropicale se află un minunat complex polisportiv, o veritabilă capodoperă a integrării arhitecturii în mediul ambiant. Aci se află terenuri de fotbal, platforme asfaltate pentru volei și baschet, piste de alergări — toate înconjurate de splendidul decor al pădurii tropicale.

Este complexul sportiv al Armatei populare vietnameze, complex intitulat „Thie-Kong", pe care locuitorii capitalei l-au botezat plastic : „Plămînii orașului"... Directorul acestui complex, Bui Hin Nam, spunea de curînd : „Principala noastră sarcină, a celor care muncim la baza sportivă Thie-Kong, este de a ajuta la dezvoltarea activității sportive de masă, prin organizarea în cele mai bune condiții a unor populare întreceri. Noi trebuie să punem la dispoziția tineretului și chiar a mai virstnicilor, printre care se numără și mulți veterani ai războiului de eliberare, terenuri sportive bine utilate. În ultimul timp, însă, facem față din ce în ce mai greu veritabilului asalt pe care oamenii muncii din Hanoi îl dau bazelor noastre sportive".

O dovadă a interesului crescînd, pe care locuitorii Hanoiului îl manifestă pentru întrecerile sportive de masă, îl constituie succesul pe care l-au avut competițiile de înot-fond care s-au desfășurat nu de mult pe cursul inferior al Valdungului în delta Fluviului Roșu. Cu toate că era vorba de distanțe apreciabile (2500 m — masculin și 1500 m — feminin), la startul concursurilor s-au prezentat mii de amatori de sport. Majoritatea au fost, apoi, oaspeții complexului Thie Kong, beneficiind din plin de... „plămînii orașului" Hanoi.

TELEX

ATLETISM ● În cadrul campionatelor pe teren acoperit ale Ungariei, Istvan Major a ciștigat săritura în înălțime cu 2,16 m, iar Ilona Bruszeniak a ocupat primul loc în proba feminină de 60 m garduri cu timpul de 8,33. Alte rezultate : masculin : 60 m plat — Leopold 6,59 ; 400 m — Magyar 48,58 ; 1 500 m — Zeman 3:53,1 ; lungime — Salma 7,61 m ; feminin : 400 m — Ilona Pal 55,37.

BASCHET ● În meci retur pentru sferturile de finală ale competiției masculine „Cupa Koraci", echipa Alco Bologna a întrecut, pe teren propriu, cu scorul de 90—77 (42—36) formația iugoslavă Bosnia Sarajevo. În urma acestei victorii, baschetbaliștii italieni s-au calificat în semifinalele competiției.

BOX ● Prima întîlnire dintre selecționatele Ugandei și R.D. Germane s-a desfășurat la Kilembe și s-a încheiat cu scorul de 12—8 în favoarea pugiliștilor din R.D. Germană. Cele două echipe urmează să susțină un nou meci amical la Kampala. ● Italianul Franco Zurlo este noul campion european la cat. cocoș. În meciul desfășurat la Brindisi, Franco Zurlo l-a învins la puncte, după 15 reprize, pe fostul deținător al titlului, compatriotul său Salvatore Fabrizio.

CICLISM ● Etapa a opta a Turului Cubei, desfășurată pe traseul Topes de Acollantes-Santa Clara, a revenit, la sprint, rutierului sovietic Vladimir Osokin, care a parcurs 153 km în 3 h 57:26.0. În clasamentul general continuă să conducă cubanezul Carlos Cardet. Primul clasat dintre cicliștii străini este Aleksandr Averin (U.R.S.S.) care ocupă locul cinci ● Turul mediteranean, disputat în 5 etape, s-a încheiat la Antibes cu victoria belgianului Eddy Merckx, urmat de compatriotul său Wesemael la 10 sec și francezul Chassang la 16 sec. Ultima etapă, disputată pe distanța de 105 km, a revenit olandezului Den Hartog în 2 h 13:26.0 ● Cea de-a 14-a ediție a cursei dotate cu „Trofeul Laigueglia" a fost ciștigată de cunoscutul rutier belgian Freddy Maertens. În ordine s-au clasat : Giuseppe Faronni (Italia), Berd Johansson (Suedia) și Vladimiro Panizza (Italia).

VARȘOVIA, 24 (Agerpres). — În cadrul turneului pe care-l întreprinde în Polonia, echipa de rugby Politehnica Iași a susținut un meci amical la Lublin cu formația locală Budowlani. Rugbiștii români au obținut victoria cu scorul de 18—3 (4—3).

HOCHEI ● Reprezentativa R.S.F.S. Ruse și-a început turneul în Japonia jucînd la Tokio cu selecționata studențească a acestei țări. Hocheiștii sovietici au obținut victoria cu scorul de 9—3 (4—2, 3—0, 2—1).

TENIS ● Partidele disputate în ziua a doua a turneului feminin de la Detroit s-au încheiat cu următoarele rezultate : Renata Tomanova — Mary Struthers 6—2, 6—3 ; Kristien Shaw — Kathy Harter 7—5, 6—3 ; Betsy Nagelsen — Mary Carillo 7—6, 6—3 ; Yvonne Varmaak — Marcie Louie 7—5, 7—6.

SCHI ● Sportivul sovietic Vasili Rosev a ciștigat proba de 15 km fond disputată în prima zi a tradiționalei competiții de sporturi de iarnă „Jocurile nordice" de la Lahti (Finlanda). Învingătorul a fost cronometrat cu timpul de 51:39,86, fiind urmat de Joha Mieto (Finlanda) — 51:59,47, Gert-Dietmar Klause (R.D.G.) — 52:02,22, Thomas Wassberg (Suedia) — 52:07,80, Serghei Saveliev (U.R.S.S.) — 52:21,04, Hartmut Froyer (R.D.G.) — 52:38,00.

ȘAH ● După consumarea a trei runde, în turneul internațional de la Tallin conduce marele maestru sovietic Mihail Tal cu 3 p, urmat de Romanișin (U.R.S.S.) 2½. În runda a treia, Tal l-a învins pe Poutiainen, Gulko pe Unzicker, iar Romanișin a ciștigat la Velimirovici. Partida Ornstein — Vadasz s-a încheiat remiză.

Austriacul Leonhard Stock *a ciștigat proba de slalom uriaș din prima zi a concursului de la Szczyrk* Telefoto : A.P. — AGERPRES

VICTORIE AUSTRIACĂ ÎN SLALOMUL DE LA SZCZYRK

VARȘOVIA, 24 (Agerpres). — Concursul internațional de schi de la Szczyrk (Polonia) s-a încheiat cu proba masculină de slalom special, în care victoria a revenit sportivului austriac **Thomas Hauser,** cronometrat în cele două manșe cu timpul total de 2:10,33. L-au urmat schiorii italieni **Paolo de Chiesa** — 2:10,47 și **Roberto Burdini** — 2:11,30. Campionul polonez **Jan Bachleda** s-a situat pe locul cinci, cu 2:11,54.

În clasamentul general al „Cupei Europei" conduce austriacul Günther Alster, cu 75 p, urmat de elvețianul Peter Müller — 50 p.

SE REIA „CUPA MONDIALĂ" LA SCHI

După 20 de zile de întrerupere, se reiau întrecerile de schi alpin contînd pentru **„Cupa mondială".** De astă dată, ele vor avea loc în insula japoneză Hokkaido, pe pantele înzăpezite de la **Furano.** Cei 85 de schiori fruntași care formează așa-numitul „circ alb" au și sosit la Tokio. Începînd de vineri pînă duminică, vor avea loc cîte un slalom special și unul uriaș pentru femei și bărbați.

C. M. de biatlon
HEIKKI IKOLA — CAMPION LA 20 Km

OSLO, 24 (prin telex). Proba de 20 km din cadrul campionatelor mondiale de biatlon, găzduite de pîrtiile din jurul stațiunii Lillehammer, a fost ciștigată de **Heikki Ikola** (Finlanda), dublu campion al lumii în anul 1975. **Ikola** a realizat 1 h 10:51 (1 min. penalizare). L-au urmat în clasament : 2. **Sigleif Johansen** (Norvegia) 1 h 11:16 (2), 3. **Aleksandr Tihonov** (U.R.S.S.) 1 h 11:18 (4), 4. **Aleksandr Rastopin** (U.R.S.S.) 1 h 11:24 (1), 5. **Manfred Beer** (R.D. Germană) 1 h 11:27 (1), 6. **Nikolai Kruglov** (U.R.S.S.) 1 h 11:30 (2).

Concurentul român **Gheorghe Gârniță** a ocupat locul 15, fiind înregistrat cu 1 h 14:38 (2). După cum se vede, **Gârniță** a tras bine, dar nu a realizat un timp bun la alergarea pe schiuri.

De azi, în Austria

START ÎN GRUPA SECUNDĂ A C.M. DE HANDBAL MASCULIN

Astăzi, în mai multe orașe din Austria, se dispută primele partide din cadrul grupei B a campionatului mondial masculin de handbal, care se desfășoară într-o nouă formulă. **Îmbunătățirea adusă sistemului de organizare a competiției supreme în handbal constă în faptul că întrecerile au loc pe trepte valorice, la fel ca în hocheiul pe gheață.**

Astfel, după ce în toamna anului trecut s-a desfășurat în Portugalia grupa C a campionatului mondial, la finele căreia clasamentul era următorul : **1. Portugalia; 2. Olanda ; 3. Elveția ; 4. Finlanda; 5. Luxemburg; 6. Insulele Faroe; 7. Belgia și 8. Anglia,** de astăzi se trece la treapta valorică următoare a campionatului mondial, în speță la grupa B. În această etapă a întrecerii pentru titlul suprem sînt calificate direct formațiile clasate pe locurile secunde în grupele preliminare ale turneului olimpic din 1976 : **R. D. Germană** (învinsă dramatic, după ratarea unui „7 m", de către selecționata R. F. Germania și încă la golaveraj !), **Suedia, Franța, Norvegia, Islanda, Spania, Bulgaria** și echipa clasată pe locul 7 în turneul final olimpic, **Cehoslovacia.** Acestora li s-au adăugat formațiile clasate pe primele trei locuri în grupa C a campionatului mondial, precum și reprezentativa țării gazdă a grupei B, Austria. În total, deci, 12 echipe prezente la această grupă secundă a C.M., pe care **unii dintre comentatorii de specialitate din Europa au numit-o „runda marilor invinse", referindu-se, firește, la selecționatele R. D. Germane, Suediei, Franței sau Spaniei, care au ratat calificarea pentru J. O. de la Montreal.**

Aceste 12 formații au fost împărțite în patru serii a cîte 3 echipe astfel : SERIA A : **Cehoslovacia, Bulgaria, Elveția ;** SERIA B : **Suedia, Franța, Austria ;** SERIA C : **R. D. Germană, Islanda, Portugalia ;** SERIA D : **Spania, Norvegia, Olanda.** Se va juca potrivit sistemului „fiecare cu fiecare" în serii, după care primele două clasate se vor califica în grupele semifinale, astfel : **seria A și B în grupa semifinală I, seria C și D în grupa semifinală II.** Vor urma, din nou, meciuri sistem turneu, contînd, firește, rezultatele din seriile preliminare, pentru ca în sfîrșit, pe baza clasamentului din cele două grupe semifinale, să se dispute jocurile finale astfel: pentru locurile 1—2 formațiile de pe primele poziții din cele două grupe semifinale, pentru locurile 3—4 cele de pe pozițiile secunde și așa mai departe.

Primele 6 clasate se vor califica pentru grupa A a campionatului mondial, programată să se desfășoare între 26 ianuarie și 5 februarie 1978, în Danemarca. La această ultimă fază a luptei pentru titlu sînt calificate primele 6 clasate în turneul olimpic de la Montreal **(Uniunea Sovietică, România, Polonia, R. F. Germania, Iugoslavia și Ungaria),** țara organizatoare, **Danemarca,** precum și ciștigătoarele celor trei turnee continentale de calificare din Asia, Africa și cele două Americi.

În final cîteva cuvinte despre șansele participantelor. Nu încape îndoială că pentru primul loc cea mai mare șansă o are echipa R. D. Germane, care — se pare — va fi secundată de reprezentativele Cehoslovaciei și Spaniei, ultima aflată într-un mare progres. Deci trei locuri din cele șase sînt ...acontate. Pentru celelalte trei lupta va fi acerbă, șanse mai mari avînd selecționatele **Norvegiei, Islandei, Franței, Elveției și Portugaliei.**

STEVE RIDDICK IMBATABIL !

ROMA, 24 (Agerpres). — În prima zi a campionatelor internaționale de atletism pe teren acoperit ale Italiei, care se desfășoară la Milano, sprinterul american **Steve Riddick** a ciștigat proba de 60 m plat cu timpul de 6,66. Proba de săritură cu prăjina a revenit suedezului **Kjell Isaksson** — 5,20 m, iar belgianul **Moreau** a ocupat primul loc în proba de săritură în înălțime, cu 2,18 m. În concursul feminin, cel mai bun rezultat a fost realizat de **Ilona Schoknecht** (R.D. Germană), învingătoare în proba de aruncare a greutății cu 20,14 m.

STEVE RIDDICK

TINERII TENISMANI SE DISTING ÎN TURNEUL DE LA PALM SPRINGS

NEW YORK, 24 (Agerpres). — În turul II al turneului internațional de tenis de la Palm Springs (California), tînărul jucător american Eliot Teltscher (în vîrstă de 17 ani) a reușit să-l elimine cu 7—5, 6—1 pe compatriotul său Cliff Richey. Cu un rezultat surprinzător s-a încheiat și partida dintre jucătorii americani Peter Fleming și Stan Smith, în care primul a obținut victoria cu 2—6, 7—6, 6—4. Principalii favoriți ai concursului au terminat învingători : argentinianul Guillermo Vilas a dispus cu 6—2, 7—6 de Steve Krulewitz (S.U.A.), mexicanul Raul Ramirez l-a întrecut cu 6—2, 6—1 pe Kim Warwick (Australia), iar americanul Roscoe Tanner l-a învins cu 6—3, 6—2 pe Karl Meiler (R. F. Germania). Alte rezultate : Solomon— Metreveli 4—6, 6—2, 6—1 ; Gottfried — Laver 6—4, 2—6, 6—2; Lutz — Masters 7—6, 6—3 ; Case — Machette 6—7, 6—3, 6—4 ; Scanlon — Ruffels 6—4, 6—2 ; Pasarell — V. Amritraj 6—2, 6—0 ; Dent — Parun 6—3, 6—4.

SURPRIZELE SEZONULUI ÎN BAZIN ACOPERIT

● Înotătoarele din „țara frunzei de arțar" înving pe campioanele olimpice ● Nancy Garapick, o posibilă urmașă a Korneliei Ender ● Pentru prima oară, campionate open ale Australiei.

Marile concursuri ale sezonului în bazin acoperit se desfășoară sub semnul surprizelor. Într-un fel, specialiștii întrevedeau la începutul acestui an un puternic asalt al „noului val" asupra pozițiilor deținute de învingătorii de la Montreal. Era și firesc, dacă ne gîndim că în țările în care înotul cunoaște o largă dezvoltare și activitatea este în mod minuțios organizată pe grupe de vîrstă, tehnicienii au și pregătit loturile pentru J.O. din 1980, gata să preia ștafeta din mers.

Rezultatele înregistrate însă la *Amersfoort* (50 m) și *Paris* (25 m) depășesc cu mult așteptările. Două dintre marile campioane olimpice ale R.D. Germane, *Petra Thümer* (două titluri) și *Ulrike Tauber* au fost învinse în probele lor favorite. *Ann Brodell* (8:48,76), clasată abia pe locul 17 în lista celor mai bune demifondiste din S.U.A. în 1976, o întrece la Paris pe Thümer (8:49,82) în cursa de 800 m, iar Tauber, autoarea celui mai senzațional record mondial la Montreal în proba tetratlonistelor (400 m), este depășită în probele de 200 m mixt (2:20,93) și 400 m mixt (4:58,34) de canadiencele *Nancy Garapick* (2:17,50) și, respectiv, *Cheryl Gibson* (4:50,41). În același concurs, o altă campioană olimpică și recordmană a lumii, sovietica *Marina Koșevaia* (2:35,27) a fost întrecută cu 6 sutimi de secundă de englezoaica *Debbie Rudd,* în vîrstă de 15 ani, iar coechipierul ei, *Vladimir Raskatov,* recordman european, a sosit al doilea în cursele de 200 m și 400 m liber după canadianul *Bill Sawchuk* și, respectiv, maghiarul *Zoltan Vladar* (3:53,27 la 16 ani).

Ambele competiții la care ne-am referit au fost larg dominate (chiar și în probele feminine, unde sportivele din R.D. Germană păreau imbatabile) de înotătorii canadieni. În urmă cu un deceniu reprezentanții „frunzei de arțar" nu figurau printre primele 10 puteri ale natației mondiale ; la sfîrșitul sezonului 1976 însă, Canada ajunsese a 3-a forță a înotului în lume (după S.U.A. și R.D. Germană). Este urmarea firească a unei largi acțiuni de masă *(„Swim Canada, swim")* pentru dezvoltarea acestui sport, pe care țara gazdă a ultimei Olimpiade a început-o în anii '60. Dintre vedetele piscinelor canadiene se desprinde în mod tot mai autoritar tînăra *Nancy Garapick* (15 ani, 1,65 m, 55 kg), care înoată la fel de rapid în procedeele craul, spate și delfin, fiind în același timp o excelentă tetratlonistă. De altfel, presa de specialitate din mai multe țări o consideră de pe acum pe eleva din Halifax drept cea mai sigură pretendentă la „coroana" *Korneliei Ender,* depusă de celebra sportivă din R.D. Germană după ultimele J.O.

Programarea (la Hobart), la sfîrșitul acestei săptămîni, a campionatelor Australiei readuce în actualitate întrebarea : unde sînt celebrele campioane de altădată de la Antipozi ? Adevărul este că, la Montreal, natația australiană a cunoscut unul dintre cele mai mari insuccese (doar trei puncte în concursul feminin !) din istorie și diriguitorii acestui sport fac eforturi pentru a redresa o situație cu nu prea mulți ani în urmă de invidiat. Una din aceste măsuri a fost invitarea la Hobart a unor grupuri de sportivi din S.U.A. și Canada, a căror participare poate avea darul de a-i stimula pe localnici în realizarea unor veritabile performanțe.

Adrian VASILIU

Fotbal meridiane

CAMPIONII MONDIALI ÎNVINȘI LA PARIS

Miercuri seara, la Paris, reprezentativa **Franței** a obținut o meritată victorie în fața echipei **R.F. Germania** (1—0). Meciul a avut caracter amical, dar pentru tînăra formație franceză pregătită de Michel Hidalgo, el a constituit un excelent prilej de verificare înaintea reluării partidelor din preliminariile campionatului mondial. Un succes în fața unei formații de prestigiu constituie fără îndoială o frumoasă carte de vizită pentru reprezentativa franceză, care se revanșează după înfrîngerea suferită (cu 1—2) în amicalul din 1974, de la Gelsenkirchen.

Agențiile de presă remarcă elanul selecționatei țării gazdă, în fața unei echipe căreia i-a lipsit combativitatea specifică, dorința de a învinge. Nu este mai puțin adevărat că din formația vest-germană au absentat cîțiva titulari de clasă ca **Heynckes, Schwarzenbeck** și îndeosebi **Höness.** La golul înscris de către **Rouyer** (min. 53), dintr-un voleu de la 20 m, debutantul **Nogly** (30 de ani !), fundaș la Hamburger S. V., a fost simplu spectator. **„Aproape jumătate de meci s-a jucat de la egal la egal** — spunea comentatorul postului de radio **„Westdeutsche Rundfunk" — apoi, francezii au avut o puternică revenire, concretizată prin golul victoriei, pentru ca, în final, oaspeții să forțeze, fără reușită, egalarea ! Helmut Schön mai are multe retușuri de făcut în componența formației, dacă vrea să se prezinte onorabil la turneul final din Argentina. Atacul se prezintă slab : extremele Rummeninge și Hölzenbein nu și-au justificat selecționarea, iar Dieter Müller, lent și neinspirat, este departe de „tizul" său Gerd...".**

Echipa Franței a fost excelent dirijată de **Platini,** iar **Rouyer** a constituit un permanent pericol la poarta lui **Mayer.** Din formația învinsă au corespuns doar **Beckenbauer** (la 103-a selecționare în echipa reprezentativă) și **Flohe.**

Arbitrul spaniol Ibanez a condus echipele :

FRANȚA : Rey — Battiston, Rio, Lopez, Janvion — Bathenay, Synaeghel (Zennier), Platini — Amisse, Lacombe (P. Revelli), Rouyer.

R. F. GERMANIA : Mayer — Vogts, Nogly, Beckenbauer, Dietz —Bonhof, Stielike, Flohe — Rummeninge, D. Müller (Beer), Hölzenbein.

BILANȚUL REPREZENTATIVEI POLONIEI

Selecționata **Poloniei** s-a întors în patrie după un stagiu de antrenament în Iugoslavia și Grecia. Din cele 5 meciuri de verificare susținute, fotbaliștii polonezi au ciștigat patru (2—0 cu Takavo, 2—0 cu F. C. Rijeka, 2—0 cu Sarajevo, 1—0 cu Panathinaikos Atena) și au pierdut unul (0—3 cu Velez Mostar). Antrenorul echipei, Jacek Gmoch, care a utilizat 22 de jucători, a declarat că testul nu a fost edificator și că va trebui să se lucreze mult pentru omogenizarea formației.

LA 12 MARTIE : FINALA CUPEI LIGII ENGLEZE

Finala „Cupei Ligii engleze" se va disputa în ziua de 12 martie, pe stadionul „Wembley" din Londra, între echipele Aston Villa și Everton. În meci-rejucare, contînd pentru semifinalele competiției, Aston Villa a învins cu 3—0 pe Queens Park Rangers.

O PROPUNERE

După cum transmite agenția „Prensa Latina", federația columbiană de fotbal se pronunță pentru menținerea formulei cu 16 echipe în turneul final al campionatului mondial. În cazul că la campionatul din Spania, din 1982, se va spori numărul finaliștelor la 24, va fi greu să se revină la formula actuală pentru campionatul din 1986, care va avea loc în Columbia — a spus purtătorul de cuvînt al federației din Bogota. **Or, Columbia, care a fost vizitată recent de delegatul F.I.F.A., René Courte, consideră că turneul de 16 echipe corespunde cel mai bine posibilităților sale de organizare.**

SANCȚIUNI DICTATE DE U. E. F. A.

A. C. Torino : 70 000 de franci elvețieni amendă ca urmare a incidentelor care au avut loc cu prilejul partidei din C.C.E. cu Borussia Mönchengladbach. Totodată, a fost confirmată suspendarea jucătorilor Castellini — 4 meciuri, Zaccarelli — 3 meciuri, Caporale — 2 meciuri, Garritano — 1 meci. **Athletic Bilbao :** 10 000 franci elvețieni amendă pentru incidentele care au marcat meciul cu F. C. Basel (Cupa U.E.F.A.). **S. W. Innsbruck :** 7 000 de franci elvețieni amendă pentru lipsuri în organizarea meciului cu Videoton Székesfehérvár și suspendarea terenului pe o etapă (Cupa U.E.F.A.). **F. C. Porto :** Avertisment, în urma comportării nesportive a publicului la meciul cu Schalke 04 (Cupa U.E.F.A.).

ALTE REZULTATE

● În etapa a 15-a a campionatului R. D. Germane, desfășurată miercuri : Union Berlin — Halle 1—1 ; Riessa — Jena 0—2 ; Leipzig — Aue 4—2 ; Zwickau — Vorwärts Frankfurt pe Oder 1—0 ; Dynamo Dresda — F. C. Karl Marx Stadt 3—0 ; Erfurt — Dynamo Berlin 0—2 ; Rostock — Magdeburg 1—1. În clasament continuă să conducă **Jena** cu 21 p, urmată de **Dynamo Dresda** și **Dynamo Berlin** cu cîte 19 p.

● Într-un meci amical disputat la Sofia, selecționata de juniori a **Bulgariei** a învins cu 4—0 (1—0) formația similară a **Greciei.**

INTERNAȚIONALI PE TUȘĂ

Cîțiva dintre cei mai buni fotbaliști din R. D. Germană sînt indisponibili, ceea ce impietează asupra valorii reprezentativei pentru meciurile apropiate din cadrul preliminariilor C.M. Este vorba de Kotte (Dynamo Dresda) — operație de menisc, Pommerenke (F. C. Magdeburg) — fractură, Hoffmann (F. C. Magdeburg) — întindere.

Redacția și administrația : București, str. V. Conta 16, tel. centrală 11.10.05 ; secția coresp. 11.51.09 ; interurban 437 ; telex : 10 350 romsp ; Tiparul : I. P. „Informația" 10 363. Pentru străinătate, abonamente prin ILEXIM, Departamentul export-import presă, P.O. Box 136—137, telex 11226, București str. 13 Decembrie nr. 3.

R. 1. 2. 3. 4.

PROLETARI DIN TOATE ȚĂRILE, UNIȚI-VĂ!

Sportul

ZIAR AL CONSILIULUI NAȚIONAL PENTRU EDUCAȚIE FIZICĂ ȘI SPORT

ANUL XXXIII — Nr. 8487 | 4 PAGINI — 30 BANI | SÎMBĂTĂ 26 FEBRUARIE 1977

VIZITA TOVARĂȘULUI NICOLAE CEAUȘESCU ÎN SENEGAL ȘI GHANA

Președintele Republicii Socialiste România, tovarășul Nicolae Ceaușescu, și președintele Republicii Senegal, Léopold Sédar Senghor, au semnat, vineri dimineață, în cadrul unei solemnități oficiale, organizate la Palatul Republicii din Dakar, Comunicatul comun.

După semnare, președintele Nicolae Ceaușescu și președintele Léopold Sédar Senghor s-au felicitat reciproc, și-au strins mîinile cu căldură. Președintele Republicii Senegal, Léopold Sédar Senghor, și președintele Republicii Socialiste România, Nicolae Ceaușescu, au rostit apoi scurte alocuțiuni.

★

Vineri, 25 februarie, s-a încheiat vizita oficială de prietenie efectuată în Senegal de președintele Republicii Socialiste România, Nicolae Ceaușescu, și tovarășa Elena Ceaușescu, la invitația președintelui Léopold Sédar Senghor și a doamnei Colette Sédar Senghor.

Desfășurată sub semnul stimei, prieteniei, al respectului reciproc dintre cele două popoare, noua întîlnire la nivel înalt româno-senegaleză a deschis noi perspective cooperării bilaterale pe o bază trainică, în folosul comun al edificării unei lumi mai bune și mai drepte.

Aeroportul internațional Dakar-Yoff era impodobit cu drapelele celor două state, numeroși cetățeni aflați pe aeroport manifestînd sentimente de stimă și respect față de solii poporului român. Se scandează „Ceaușescu-Senghor", se flutură insemnele drapelelor celor două țări.

A urmat ceremonia plecării.

În momentul despărțirii, președintele Nicolae Ceaușescu mulțumește președintelui Léopold Sédar Senghor pentru primirea călduroasă și ospitalitatea manifestată de poporul senegalez, pentru rezultatele fructuoase ale convorbirilor avute, pentru zilele minunate petrecute împreună.

La rîndul său, președintele Léopold Sédar Senghor mulțumește cu căldură pentru vizita solilor poporului român și urează tovarășului Nicolae Ceaușescu și tovarășei Elena Ceaușescu succes deplin în continuarea vizitelor lor de prietenie pe meleagurile africane.

Apoi cei doi șefi de stat, precum și tovarășa Elena Ceaușescu și doamna Colette Sédar Senghor își iau un călduros rămas bun, își string mîinile prietenește. De pe scara avionului, tovarășul Nicolae Ceaușescu și tovarășa Elena Ceaușescu salută din nou pe gazde în semn de rămas bun.

La ora 10,00, ora locală, avionul prezidențial decolează, îndreptîndu-se spre Accra — capitala Republicii Ghana.

★

Președintelui Nicolae Ceaușescu și tovarășei Elena Ceaușescu le-a fost rezervată și în Ghana o primire deosebit de călduroasă, poporul ghanez întîmpinîndu-i pe distinșii soli ai României cu un entuziasm și bucurie autentică, cu sentimente de profundă stimă, respect și prietenie.

...Ora 12,45, ora locală (14,45 ora Bucureștiului). Aeronava prezidențială, la bordul căreia se află președintele Nicolae Ceaușescu și tovarășa Elena Ceaușescu, aterizează pe Aeroportul internațional Kotoka din Accra.

La scara avionului, președintele Republicii Socialiste România, tovarășul Nicolae Ceaușescu, și tovarășa Elena Ceaușescu sînt întîmpinați cordial de șeful statului ghanez, generalul Ignatius Kutu Acheampong, și de doamna Faustina Acheampong. Cei doi șefi de stat își string mîinile îndelung, se îmbrățișează cu căldură.

După prezentarea persoanelor oficiale urmează ceremonia sosirii.

Mii de locuitori ai capitalei ghaneze se aflau în aceste momente festive la aeroport pentru a întîmpina cu exuberanță, în spiritul celor mai alese tradiții de ospitalitate ale acestui străvechi popor, pe distinșii reprezentanți și purtători ai soliei poporului român prieten. Din loc în loc numeroase formații interpretează cîntece, la instrumente muzicale tradiționale, și dansuri folclorice ghaneze.

Însoțiți de ospitalierele lor gazde, distinșii oaspeți români iau loc apoi în automobile. Cortegiul prezidențial se îndreaptă spre castelul Osou, reședința oficială rezervată înalților oaspeți români.

De o parte și de alta a principalelor artere ale capitalei — pavoazate sărbătorește cu portretele șefilor celor două state, cu drapele ale României și Ghanei, cu lozinci dedicate prieteniei româno-ghaneze — au loc manifestări exuberante de simpatie, expresii ale bucuriei și prieteniei. Răsună aplauze și aclamații pentru cei doi șefi de stat, pentru prietenia româno-ghaneză.

★

Vineri la prînz, președintele Republicii Socialiste România, Nicolae Ceaușescu, și tovarășa Elena Ceaușescu, însoțiți de șeful statului ghanez, general Ignatius Kutu Acheampong, președintele Consiliului Militar Suprem, au depus o coroană de flori la Monumentul Eroului Necunoscut.

Înalții oaspeți români păstrează un moment de reculegere, cinstind memoria celor care și-au jertfit viața în lupta pentru libertate și independență, pentru redeșteptarea națională a poporului ghanez.

„OPTIMILE" CUPEI ROMÂNIEI INAUGUREAZĂ MÎINE SEZONUL FOTBALISTIC

În programul de pregătire din această săptămînă, premergătoare disputării „optimilor" Cupei României, jucătorii de la Rapid (în imagine), au avut de trecut și testul de rezistență

Foto: V. BAGEAC

Mîine, prin disputarea etapei „optimilor" Cupei, se inaugurează sezonul oficial de fotbal 1977. Cele opt partide — care vor avea loc pe terenuri neutre, conform programului alăturat — sînt un preludiu al startului în a doua parte a campionatului primei divizii, care se va da la 6 martie. Întrecerile de mîine deschid în mod fericit activitatea fotbalistică din acest an, pentru că vor aduce în arenă formații din toate cele trei principale campionate: Diviziile A, B și C, oferind — sub acest aspect — o inaugurare cu adevărat reprezentativă pentru eșalonul performanței din cea mai populară ramură sportivă de la noi.

Lăsînd la o parte „procentajul de surprize", caracteristic Cupei — care intervine peste orice „calcul al hîrtiei" — etapa „optimilor" ne propune meciuri care, prin echilibrul de valoare al combatanților, promit dueluri foarte disputate. Credem că în această categorie intră în primul rînd, partidele **Jiul — Universitatea Craiova** și **U.T.A. — F. C. Bihor**, ca și cea dintre **Progresul Corabia** și **Automecanica București**; deci, jocurile în care se vor afla față în față colege de categorie competițională. Dar — așa cum menționam — și în celelalte întîlniri, cu echipe favorite prin prisma raportului dintre categoriile competiționale și valoarea loturilor, pot interveni rezultate care să dezmintă anticipările.

Sperăm ca, pe lîngă o cît mai ridicată valoare tehnică și spectaculară a jocurilor care deschid sezonul fotbalistic, să înregistrăm o comportare corectă, sportivă, din partea jucătorilor, antrenorilor, conducătorilor. De altfel, în această privință, reamintim că, de mîine, intră în vigoare măsura — adoptată în unanimitate la consfătuirea antrenorilor — ca, înaintea și după terminarea meciurilor, delegatul și antrenorul principal al fiecărei echipe să vină la cabina arbitrilor spre a se prezenta și, în final, a mulțumi conducătorilor întîlnirii.

Reamintim că — în jocurile de mîine — dacă după 90 de minute rezultatul este egal, se dispută prelungiri (2 reprize a cîte 15 minute). Dacă egalitatea se menține, se vor executa loviturile de la 11 metri pînă la stabilirea învingătoarei.

PROGRAMUL JOCURILOR

Ora 11

PLOIEȘTI:
Metalul Buc. (Div. B) — **F.C. Argeș** (Div. A)

DEVA:
U.T.A. (Div. A) — **F.C. Bihor** (Div. A)

Ora 14,30

BUCUREȘTI:
Jiul (Div. A) — **Univ. Craiova** (Div. A)
(Stadionul Republicii — meci televizat)

Ora 15

PITEȘTI:
Steaua (Div. A) — **Minerul Motru** (Div. C)

RM. SĂRAT:
C.S. Botoșani (Div. C) — **F.C.M. Reșița** (Div. A)

FOCȘANI:
C.S.U. Galați (Div. B) — **S.C. Bacău** (Div. A)

CÎMPINA:
Rapid (Div. A) — **I.C.I.M. Brașov** (Div. C)

ROȘIORI:
Prog. Corabia (Div. C) — **Automecanica** (Div. C)

HANDBALUL NOSTRU TREBUIE SĂ PĂRĂSEASCĂ GRABNIC STADIUL ACTUAL NESATISFĂCĂTOR!

Încheind suita răspunsurilor primite de la cei 12 antrenori ai echipelor masculine de handbal din Divizia A, înfățișînd și opinia forului de specialitate, vom expune astăzi concluziile redacției noastre.

Analizînd opiniile și propunerile făcute, constatăm că, de fapt antrenorii își dau bine seama de situația în care se află handbalul românesc, știu care sînt direcțiile prioritare.

Astfel, există un consens în ceea ce privește **nivelul actual al Diviziei A**: NESATISFĂCĂTOR. **Cauzele principale se află în pregătirea de la cluburi. Procesul instructiv-educativ desfășurat în secții nu se ridică la nivelul exigențelor, al condițiilor create și al obiectivelor propuse,** fiind influențate direct nu numai de perioadele reduse în care jucătorii unor echipe fruntașe se reunesc la cluburi, dar și de comoditatea unor antrenori, de faptul că ei preferă mijloacele „consacrate" și nu vor să-i deranjeze prea mult pe jucători. Lipsa de informare a multor tehnicieni impietează direct asupra modului cum se desfășoară procesul de instruire. Și, apoi, mai este și ATITUDINEA **— care se instalează tot mai adînc în mentalitatea handbaliștilor** — DE A NU ACCEPTA UN VOLUM MAI MARE DE MUNCĂ, O INTENSITATE SPORITĂ. **Cei mai mulți dintre antrenori se lasă influențați de atitudinea conservatoare a „vedetelor" și astfel cedează.**

Desigur, o cauză importantă rezidă în PRODUCTIVITATEA SCĂZUTĂ A CENTRELOR DE JUNIORI. Zeci și zeci de antrenori și profesori de educație fizică cu specializarea handbal se ocupă de echipele de juniori, **dar nu pun pe primul plan instruirea tehnică, selecția tinerilor cu gabarit, pregătirea lor multilaterală, ci rezultatele din meciurile de campionat sau din turneele amicale.** Această atitudine își lasă amprenta pe întreaga dezvoltare a handbalului nostru. **Sugerăm federației de specialitate și forului de resort din Ministerul Educației și Învățămîntului să facă** O COMPLEXĂ ANALIZĂ A PRODUCȚIEI ȘI EFICIENȚEI ACESTOR CENTRE **și, firește, să ia măsurile de rigoare acolo unde situația o cere.**

FEDERAȚIA DE SPECIALITATE — cu o complexă activitate — **nu a controlat suficient munca ce se desfășoară în secții,** limitîndu-se la îndrumări și la interpretarea rezultatelor obținute de jucători la examenele pentru realizarea normelor fizice și tehnice. Fără îndoială, controlul și îndrumarea la fața locului nu pot fi înlocuite prin circulare sau analiza rezultatelor.

Nu este de neglijat nici faptul sesizat de numeroși antrenori, că **tehnicienii nu sînt sprijiniți de cluburi și de organele sportive locale în conturarea personalității lor.** Se discută prea mult direct cu jucătorii, se anulează cu prea multă ușurință unele măsuri disciplinare luate de antrenori.

Am reținut din răspunsurile primite și din ceea ce cunoaștem trei direcții privind activitatea de viitor: ÎMBUNĂTĂȚIREA PROCESULUI INSTRUCTIV-EDUCATIV, ELABORAREA UNUI SISTEM COMPETIȚIONAL APROPIAT DE ACTUALELE CERINȚE și O MAI MARE GRIJĂ PENTRU RIDICAREA NIVELULUI ARBITRILOR la acela al exigențelor pretinse jucătorilor și antrenorilor.

● **PROCESUL INSTRUCTIV-EDUCATIV.** Se impune SPORIREA VOLUMULUI DE MUNCĂ **atît la seniori, cît și la tineret și juniori,** MODERNIZAREA CONCEPȚIEI **de pregătire, organizare și selecție,** OMOGENIZAREA VALORICĂ A ECHIPELOR **prin promovarea jucătorilor tineri și talentați după nevoile reale ale formațiilor divizionare,** LIMITAREA VÎRSTEI DE PARTICIPARE LA DIVIZIA A **și transformarea Diviziei B într-o competiție de tineret.** Considerăm necesar să se susțină mărirea angajamentului fizic în jocurile oficiale, singura posibilitate de a se reduce din handicapul creat față de nivelul internațional.

● **SISTEMUL COMPETIȚIONAL. Se propune o nouă formulă de campionat — două tururi, numai în sală, cu etape săptămînale** — care, după opinia noastră corespunde evoluției acestui sport, bazei sale materiale și necesităților de instruire. În plus, jocurile pe teren propriu ar favoriza redresarea materială a secțiilor. De asemenea, ORGANIZAREA „CUPEI ROMÂNIEI" (vara, în aer liber), ar stimula echipele în pregătire și ar aduce un plus de interes pentru participarea la competiția europeană Cupa cupelor. FEDERAȚIA **de specialitate are datoria** SĂ CONDIȚIONEZE PARTICIPAREA ECHIPELOR DE CLUB LA COMPETIȚII INTERNAȚIONALE (în țară și peste hotare) **de o pregătire su-**

(Continuare în pag. a 4-a)

Concluziile anchetei „SPORTUL" asupra cauzelor care au scăzut în ultimul timp din nivelul înalt al handbalului românesc

A X-a EDIȚIE — JUBILIARĂ — A COMPETIȚIEI ATLETICE INTERNAȚIONALE „CUPA DE CRISTAL"

● **Participă sportivi din șapte țări** ● **Verificare și selecție pentru C.E. de sală**

Atleți și atlete din șapte țări **(Republica Democrată Germană, Grecia, Italia, Iugoslavia, Ungaria, Uniunea Sovietică și România)** participă în cele 12 probe ale competiției internaționale de sală, „Cupa de cristal" care, astăzi și mîine, își aniversează jubileul a zece ediții. Prezența la start a unor sportivi redutabili, între care mai mulți medaliați ai campionatelor europene pe teren acoperit (Corbu, Cornelia Popa, Valeria Ștefănescu, Janis Lauris etc.) și a numeroși alți atleți care bat la porțile consacrării internaționale, poate constitui un motiv de atracție vizavi de competiția pe care o găzduiește sala de la „23 August". În afară de aceasta, trebuie ținut seamă că participarea unora dintre competitori are în vedere și pe cea de la „europenele" de sală, „Cupa de cristal" fiind, în acest caz, prilej de verificare și chiar de selecție.

Întrecerile încep astăzi la ora 16,30 și continuă mîine la ora 16,00.

Un instantaneu la ultimul antrenament: Dinu Pîștalu, *săritorii sovietici* Janis Lauris *(5,40 la prăjină),* Janis Orleans *(2,18 m la înălțime) și atletul grec* Tsakalaniadis *(5,10 m la prăjină)* Foto: Dragoș NEAGU

RECORDURILE COMPETIȚIEI

Bărbați		
60 m	6,4	**Zenon Nowosz** (Polonia) '74
		Dorel Cristudor (România) '74
60 mg	7,6	**Miroslaw Wodzynski** (Polonia) '72
Lungime	7,85	**Dumitru Iordache** (România) '76
Triplu	16,85	**Carol Corbu** (România) '72
Înălțime	2,16	**Șerban Ioan** (România) '74
Prăjină	5,35	**Wolfgang Nordwig** (R.D.G.) '72
Greutate	19,30	**Nikola Hristov** (Bulgaria) '75
Femei		
60 m	7,1	**Renate Hoser** (R.D.G.) '74
60 mg	8,0	**Valeria Ștefănescu** (România) '74
Lungime	6,49	**Viorica Viscopoleanu** (România) '72
Înălțime	1,88	**Rosemarie Ackermann** (R.D.G.) '74
Greutate	20,49	**Helena Fibingerova** (Cehoslovacia) '75

DANIELA UNKROP (Dinamo Brașov) 3 TITLURI DE CAMPIOANĂ LA SCHI, SENIOARE!

SINAIA, 25 (prin telefon). Joi s-a desfășurat în „căldarea" Văii lui Carp, în condiții excepționale, pe o zăpadă tare, care a permis tuturor concurentelor să lupte în condiții egale pentru cucerirea titlului de campioană națională, proba feminină de slalom special. Favorite principale se anunțau **Daniela Unkrop** (Dinamo Brașov), elevele de la Liceul de schi din Predeal **Aurelia Nițu, Mariana Axinte** și **Juja Ratz,** precum și „veteranele" **Georgeta Băncilă** și **Minodora Munteanu.** După prima manșă cel mai bun timp l-a înregistrat **Daniela Unkrop,** secondată, la o diferență minimă, de **Aurelia Nițu** și de **Georgeta Băncilă.** Au fost obligate să abandoneze, în prima coborîre, **Juja Ratz** și **Mariana Axinte.**

În manșa secundă cel mai bun timp a fost înregistrat de **Aurelia Nițu,** dar tînăra **Daniela Unkrop** s-a aflat în imediata apropiere, ceea ce i-a permis elevei antrenorului **Gheorghe Roșculeț** să cucerească al doilea titlu de campioană națională la senioare, deși Daniela se află, încă, la vîrsta junioarelor mici. Realizînd aceste două succese, care o onorează, **Daniela Unkrop** a devenit, automat și campioană națională la combinată pe cele două probe. Iată motive pentru care tînăra sportivă merită sincere felicitări. REZULTATE TEHNICE: slalom special senioare: 1. DANIELA UNKROP (Dinamo Brașov) 87,4 — campioană națională, 2. Aurelia Nițu (L.S. Predeal) 87,6, 3. Nela Simion (CSU Oradea) 94,0, 4. Anemarie Werhaszi (Steagul roșu) 96,4, 5. Angela Manole (CSU Cluj-Napoca) 97,4, 6. Minodora Munteanu (CSU Oradea) 103,6.

Mihai BĂRĂ

Campionatele naționale de sărituri în apă

Georgiana Săcăleanu și V. Nedelcu au cîștigat titlurile la „1 m"

Spectacole sportive frumoase, dispute echilibrate, captivante. Acestea au fost caracteristicile întrecerilor de la trambulina de 1 m desfășurate, ieri, la bazinul „23 August" din Capitală, în cadrul campionatelor naționale de sărituri. La seniori, de pildă, **Vasile Nedelcu** și **Ion Ganea** au avut pe rînd conducerea. După săritura a noua, **Ganea** totalizase 346,90 p, în vreme ce rivalul său obținuse 342,95. Ultimele două sărituri au adus, însă, titlul lui **Nedelcu** care trebuie felicitat pentru această performanță, dar și pentru splendida execuție a săriturii a 11-a — dublu salt și jumătate răsturnat — unul din rarisimele salturi cu coeficient 3,0 văzute în țara noastră.

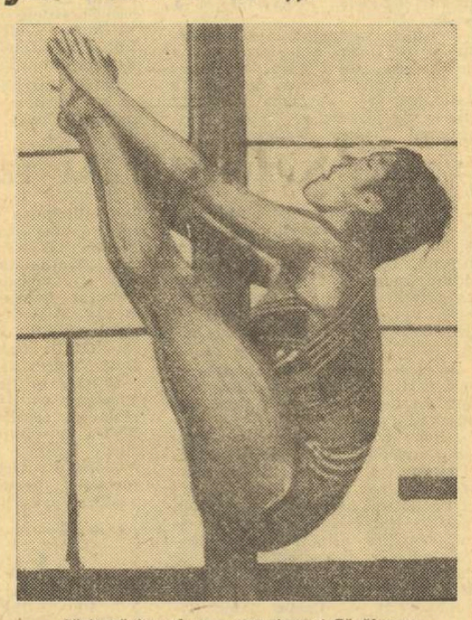

Săritură în echer a campioanei Săcăleanu

La fete a cîștigat, conform așteptărilor, **Georgiana Săcăleanu** care a condus de la prima pînă la ultima săritură. O adevărată „stilistă", **Săcăleanu** domină actuala generație a săritoarelor românce, dar ea trebuie să țintească și mai sus, la afirmarea pe plan internațional. Luptă strînsă pentru locul secund între sibiencele **Angela Popescu** și **Ruxandra Hociotă,** la cea de a doua constatînd, cu regret, un progres prea lent față de ceea ce promitea. **(D. ST.).**

Clasamente. **Seniori: 1. V. Nedelcu (Progresul)** 445,60 p; 2. I. Ganea (C.S.M. Sibiu) 426,50 p; 3. D. Nedelcu (Progresul) 399,70 p; 4. Al. Bagiu (Crișul Oradea) 377,05 p, 5. T. Laszlo (C.S.M. Cluj-Napoca) 326,90 p; 6. D. Oprean (Șc. sp. Sibiu) 323,10 p; **senioare: 1. Georgianu Săcăleanu (C.S. Școlar)** 343,20 p; 2. Angela Popescu (Șc. sp. Sibiu) 300,50 p; 3. Ruxandra Hociotă (Șc. sp. Sibiu) 299,75 p; 4. Mihaela Atanasiu (C.S. Școlar) 291,90 p; 5. Felicia Cîrstea (Progresul) 289,05 p; 6. Magdalena Toth (Crișul Oradea) 283,25.

„DACIADA" VA AVEA MARȘUL EI INSPIRAT!

După cum s-a anunțat, Consiliul Național pentru Educație Fizică și Sport a instituit două concursuri publice: unul, deschis tuturor compozitorilor și poeților, membri ai Uniunilor de creație, precum și compozitorilor amatori, **în vederea creării unui marș al grandioasei competiții sportive naționale,** DACIADA, iar celălalt, deschis tuturor artiștilor plastici — graficieni, sculptori, pictori — membri ai Uniunii artiștilor plastici, precum și artiștilor amatori, mulți dintre ei deosebit de înzestrați, pentru realizarea de trofee, a afișului, a insignei și a medaliei **Daciadei.**

Cum era și firesc, vestea organizării acestor concursuri a stîrnit un viu interes atît în rîndurile oamenilor de creație cu prestigioase cărți de vizită, cît și în mijlocul amatorilor de sport care nu s-au afirmat pînă acum pe tărîm artistic, dar care, din dorința de a-și exprima dragostea pentru sport, pentru competiția sportivă cea mai complexă și mai reprezentativă, **Daciada,** sînt gata să-și acordeze lira și să dea aripi fanteziei lor creatoare, participînd la aceste concursuri.

Despre concursul chemat să cînte **Daciada,** ne-a vorbit cunoscutul compozitor **Aurel Giroveanu,** autor apreciat și al multor cîntece cu tematică sportivă. De altfel, i s-a și decernat **Diploma de onoare a C.N.E.F.S.,** pentru valoroasa și permanenta

Interviul nostru

cu compozitorul AUREL GIROVEANU

sa colaborare la popularizarea activității sportive.

— Ca iubitor al sportului — ne-a spus **Aurel Giroveanu** — ca activist sportiv, cum îmi place să mă consider, din clipa cînd s-a anunțat concursul, am fost și sînt preocupat de dorința de a participa la această adevărată întrecere deschisă tuturor celor ce îndrăgesc sportul, muzica și versul. De pe acum, am în lucru trei teme, pe care le-am început la Predeal, în concediu, urmînd să le definitivez în zilele ce vin. Și nu este vorba de a compune încă un cîntec, ca multe altele, fie ele și de succes. **Marșul Daciadei** trebuie să exprime frumusețea și dinamismul sportului, prin forța și căldura sa melodică el trebuind să facă să vibreze inimile tinerilor și chiar și ale celor vîrstnici, să îndemne la practicarea sportului întregul tineret, masele largi de oameni ai muncii de la orașe și sate. Acest **Marș al Daciadei** trebuie nu numai să întrunească sufragiile juriului concursului, ci să mobilizeze masele, prin patosul lui, prin armonia și accesibilitatea liniei melodice. Să fie un cîntec drag și familiar al stadioanelor.

— Nu ne-am îndoit nici un moment că dv. veți fi printre primii compozitori care vor participa la concursul pentru realizarea **„Marșului Daciadei".** Dar ceilalți?

— Sînt convins că vor răspunde la apel cu același entuziasm. Muzicologul **Petre Brâncuși,** președintele Uniunii compozitorilor, s-a adresat tuturor creatorilor de muzică, invitîndu-i să contribuie la succesul acestui concurs. Dar nici nu era nevoie de acest apel, de această invitație, majoritatea compozitorilor noștri fiind pasionați ai sportului, cu prezență vie, dacă nu întotdeauna pe stadioane, în schimb cu nici o absență din fața aparatelor de radio și de televiziune sau căutînd avizi în paginile ziarelor pentru a afla noile succese internaționale ale sportivilor noștri. Nu mă îndoiesc că poeții noștri, ca și textierii, care de atîtea ori au dovedit că știu să îngemăneze cuvintele cu muzica, își vor aduce contribuția la realizarea unui **Marș al Daciadei** plin de vigoare, drag fiecăruia prin muzică și cuvinte.

Jack BERARIU

Sportul MAGAZIN

Marian Slavic: „NU VOI PĂRĂSI BAZINUL DE CONCURS DECÎT ÎNVINS !"

MINUTUL 89

Am afirmat întotdeauna că **Marian Slavic** reprezintă o excepție nu numai pentru înotul din țara noastră, dar în general pentru sportul românesc. A venit la București, de la Ploiești, orașul copilăriei sale, cu o valiză și o sacoșă, urmărit de bombănelile tatălui său, tehnicianul Bronislav Slavic care căuta să-l convingă : „Ai învățat o meserie frumoasă (**n.r.** cea de operator chimist), acum ține-te de ea".

Marian avea însă ambiții mult mai mari. L-a încurajat și antrenorul Mihai Mitrofan, care l-a trimis direct la prietenul său Gh. Dimeca, la clubul Steaua, cu o simplă recomandare : „băiatul are mult talent". În vara aceluiași an (1967), în primul schimb al ștafetei de crauliști de la Steaua, Slavic devenea campion și recordman al țării, inaugurînd la 20 de ani, o vîrstă la care îndeobște înotătorii spun adio competițiilor, un palmares ce cu greu va putea fi egalat : **48 de titluri de campion național, 57 de recorduri republicane, 24 de titluri balcanice** (cifră record), finalist la campionatele europene din 1970 (Barcelona), de mai multe ori învingător în „Cupa Europei" și alte mari concursuri europene de amploare.

Dotat cu remarcabile calități, cu o putere de luptă demnă de toată lauda, Marian Slavic a avut în cei peste 10 ani de activitate o serioasă contribuție la redresarea parțială a înotului românesc, la stimularea tinerilor performeri în a se depăși. Specialiștii, și nu numai ei, l-au considerat întotdeauna ca pe omul ce „dă totul" într-o singură cursă. Și acum ne mai este vie în amintiri întrecerea ștafetei de 4×200 m liber, care punea punct „Cupei Europei" — ediția Sofia, 1975. Reprezentativa țării noastre se afla în acel moment în neplăcuta situație de a retrograda din grupa B, căci înaintea ultimului schimb, iugoslavii și polonezii, adversarii direcți, acumulaseră un avans de peste doi metri, greu recuperabil în mai puțin de două minute. Slavic a făcut atunci o cursă memorabilă, salvînd onoarea echipei sale. Și așa a procedat întotdeauna, de cîte ori i s-a ivit ocazia pentru a-și ajuta coechipierii, fie cei de club, fie cei din reprezentativă.

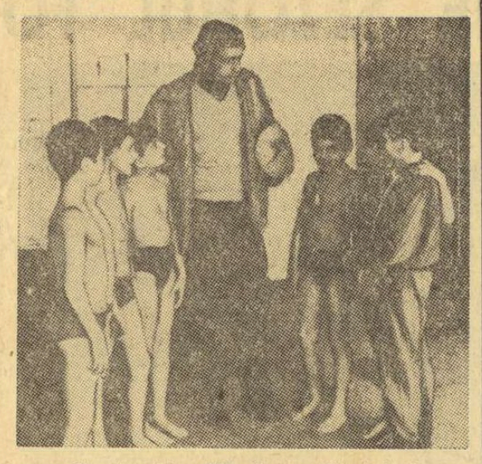

Campionul în mijlocul unor viitori elevi
Foto : N. DRAGOȘ

Din vara acestui an campionul va mai adăuga bogatei sale colecții de diplome încă una, pe aceea de antrenor. **„Voi căuta copii cărora să le placă înotul, să-l iubească așa cum l-am iubit eu. Îi voi învăța — mult mai devreme decît am învățat eu —, îi voi pregăti în condiții mult mai bune decît cele pe care le-am avut eu și voi încerca să formez noi campioni. Bazinul de concurs însă nu-l voi părăsi decît învins !..."**

Adrian VASILIU

O MEDALIE PENTRU ȘTEFAN ORBAN

...Echipa studențească de handbal a României susținea, la Tarnow, în Polonia, meciul decisiv pentru calificarea în finala celei de a VII-a ediții a Campionatului mondial universitar. Încurajați frenetic, handbaliștii polonezi se loveau, însă, mereu, de zidul puternic al apărării noastre, dirijată excelent de Ștefan Orban, *portarul despre care se spune, în lumea handbalului, că este urmărit de neșansă...*

Pînă în minutul 43 al jocului, Orban apărase de-a dreptul extraordinar „rezolvînd" mai multe contraatacuri, șuturi puternice de la distanță și de pe semicerc, două aruncări de la 7 m ! Scorul fusese favorabil numai echipei noastre, iar atunci, în minutul care avea să fie nefast pentru Orban, era 18—14. A fost un contraatac fulgerător al handbaliștilor polonezi, doi dintre băieții noștri s-au repliat la fel de repede dar, pentru o cît mai mare siguranță, Orban a ieșit curajos la marginea semicercului... Ciocnirea n-a putut fi evitată, iar pachetul de jucători a căzut pe piciorul portarului nostru. 260 de kilograme înseamnă, firește, prea mult pentru o tibie și un peroneu, care au cedat !

Întreaga sală a amuțit. Era o liniște apăsătoare, spintecată doar de gemetele lui Ștefan Orban. Băieții plîngeau și se învîrteau în jurul lui, disperați. Orban, lucid, îi calma și le cerea să cîștige meciul ; pentru el, pentru cei de acasă. Cînd a fost așezat pe targă și dus spre ieșirea din sală aplauzele publicului l-au însoțit ca pe un mare învingător.

...A doua zi de dimineață întreaga noastră echipă l-a vizitat pe Orban la spitalul din Tarnow. I-a felicitat pe băieți pentru victorie și i-a rugat pe conducătorii lotului să-l ia la Varșovia, la finală. Noi am plecat cu autocarul, iar el a venit cu un elicopter. Avea piciorul în ghips și trebuia să aștepte întoarcerea acasă pentru operație. N-a putut vedea finala ; a stat singur în camera de la hotel, așteptînd întoarcerea băieților. Cînd au venit și i-au spus că sînt campioni mondiali nu s-a mai putut abține; lacrimile s-au scurs pe obraz...

...Și a mai fost ceva : portarul Virgil Marchidan, sosit în ultima clipă de la București pentru a-l secunda pe Vasilache, devenit titular, i-a oferit medalia sa de campion mondial lui Orban, care n-a vrut s-o primească, spunîndu-i : „Tine-o tu, o meriți, eu mai am cîteva !"

Horia ALEXANDRESCU

ÎN EDITURA SPORT-TURISM

NOI APARIȚII DE LARG INTERES

Fără îndoială, pe plan editorial, în domeniul sportului, principalul eveniment l-a constituit — zilele trecute — lansarea cărții **„Nadia"**, volum semnat de ziaristul **Ioan Chirilă**, o patetică istorie a celei mai celebre campioane olimpice a ultimei ediții — Montreal '76. Dar — ne spunea **Corneliu Mateescu**, redactor-șef al Editurii sport-turism — și în perioada următoare vor apare în librării o serie de lucrări interesante, care se adresează unor largi cercuri de cititori, de la specialiști la simpli „spectatori", urmărindu-se atît educarea acestora, cît și furnizarea unor utile instrumente de lucru tehnicienilor care activează în diverse discipline sportive.

Pentru că ne aflăm în preziua deschiderii oficiale a sezonului fotbalistic, să menționăm apariția lucrării **„Fotbal pe culmile performanței"** de **N. Petrescu**, care furnizează elemente interesante și instructive despre diverse mijloace de antrenament. Sporturile de iarnă vor fi prezente prin volumul **„Hochei — pregătirea copiilor și juniorilor"**, în care autorul — **V. Crîhan** — tratează aspecte privind orientarea muncii cu generația tînără în vederea obținerii unor rezultate de valoare. Menționăm, de asemenea, lucrările **„Voleiul românesc"** de **N. Mateescu** și **M. Popescu**, **„Culturism"** de **L. Székely**, **„Gimnastica abdominală"** de **I. Radovici** și **P. Radovici**, **„Antene pentru traficul de radioamatori"** de **Gh. Stănciulescu.**

Desigur, de un real interes se va bucura **„Teoria antrenamentului sportiv"** de **I. Șiclovan**, prin problemele supuse dezbaterii, lucrarea avînd o largă accesibilitate, ea fiind necesară studenților, dar și tehnicienilor.

Încheiem aceste scurte notații despre viitoarele apariții cu cîteva volume din domeniul turismului : **„Caracteristici ale culturii populare bihorene"** de **I. Godea** și **„Drumețind prin munții Banatului"** de **I. Botoșeneanu** și **Șt. Negrea.**

Așadar, noi și atractive cărți, care vor fi, sîntem siguri, primite cu interes de cititori. **(Em. F.).**

CLAY ÎN ROLUL LUI HANIBAL

După un frumos debut literar, provocat de apariția biografiei sale romanțate, iată că Mohammad Ali, alias Cassius Clay, se pregătește să abordeze o nouă carieră: Aceea de... actor de cinema ! Nu e prima oară că activează în studiourile de film, dar de data aceasta e vorba de un rol de amplitudine, într-o producție americană care urmează a avea ca subiect un episod din războaiele punice. Clay urmează a juca rolul lui Hanibal, faimosul comandant de oști al cartaginezilor. Filmul se va turna în Egipt. Spre deosebire de pretențiile sale pecuniare din box, de data aceasta campionul mondial a fost destul de modest. „Sînt doar la început de carieră — a declarat el — și în film nimeni nu are nevoie de pumnii mei".

PREOCUPĂRI ȘTIINȚIFICE LA TIMIȘOARA

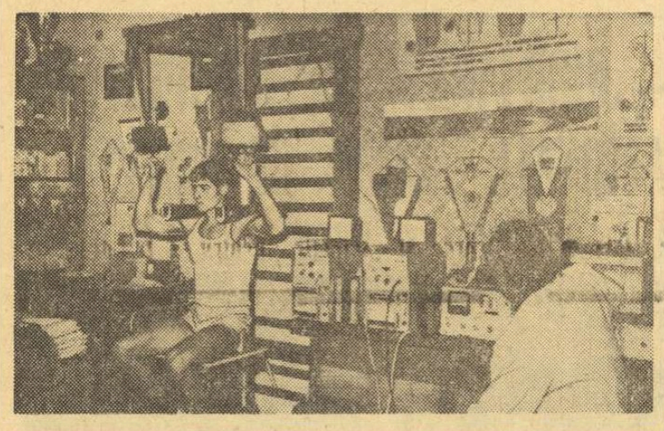

Gheorghe Bodescu, *antrenorul echipei de volei „Politehnica" Timișoara, efectuînd testarea sportivilor săi*

Recent un grup de cercetători timișoreni au dat în folosință un prototip de aparat denumit **„Stand de forță cu punte tensometrică"**, intrat în dotarea laboratorului de studiu al efortului din cadrul clubului sportiv „Politehnica" Timișoara.

Aparatul este destinat obiectivizării procesului de investigare a calităților fizice (forța și rezistența) unor grupe musculare la sportivii de performanță, putînd măsura următorii parametri : forța absolută (în kg) ; forța de contracție (în sec) ; indicele de tenacitate (în sec) ; forța de durată (ca lucru mecanic programat).

Aparatul interesează desigur pe specialiști, care pot avea la dispoziție un utilaj simplu, ușor de manipulat, ce pune la îndemînă date obiective asupra progreselor realizate de sportivi în procesul de antrenament.

Iată colectivul de autori ce au construit acest interesant prototip : prof. univ. dr. **C. I. Bucur**, conf. univ. ing. dr. **E. Șișak**, prof. univ. ing. **E. Budișan**, tehn. pr. **Șt. Farmati**, asist. univ. **Cornel Turcu** și student **Cristian Bucur.**

NOTE DE LECTURĂ

CARTEA ÎNTÎI

În rafturile bibliotecii Academiei, la cota II 88 145, se află un exemplar, păstrat în excelente condiții, al primei cărți românești despre tenis. Lucrarea poartă titlul „Arta de Lawn-Tennis" *și autorul ei este* dr. Gheorghe Luppu, *unul din primii noștri tenismani de valoare, arădean de origine, campion național între anii 1923—28. Volumul a apărut în 1928 și s-a tipărit în imprimeriile din Timișoara, în remarcabile condiții grafice pentru acea vreme. Are 245 de pagini și peste o sută de ilustrații. Interesant de remarcat că lucrarea doctorului Luppu a apărut în patru ediții paralele, în limbile română, germană, maghiară și sîrbă. Este, mai cu seamă, o operă didactică, destinată învățării tenisului. Reținem, la unul din primele capitole, următoarea recomandare făcută începătorilor în sportul cu racheta :* „Tenisul trebuie învățat jucînd mingea la perete. Jocul la perete este asemănător solfegiilor și exercițiilor digitale în muzică. Ori și ce fel de lovitură a mingei, la perete, se învață mai repede ca pe teren". *Are valoare și astăzi !*

GÎNDURI

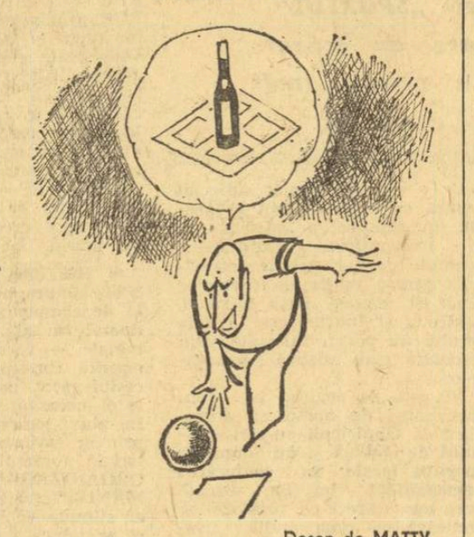

Desen de MATTY

DISCOBOLUL LUI MIRON

Eterna spirală a timpului vast
Oprită o clipă-n Elada, de mult,
Fixă pe vecie în marmoră, cast,
Simbolul olimpic : atletu-n tumult.

O forță lăuntră, senină și pură
Îl poartă spre glorii pe umerii ei.
Întrecerea-i dreaptă, nici vrajbă, nici ură.
Moment ce-l ridică pe om peste zei.

Artistul, un geniu trăit în palestre,
Cu daltă și spirit dură un miracol.
Rămas peste ere, gigant printre creste
Sclipire umană, credibil oracol.

DORIN ALMĂȘAN
(din ciclul „Sufletul arenei")

CUVINTE ÎNCRUCIȘATE *ÎN VITEZĂ*

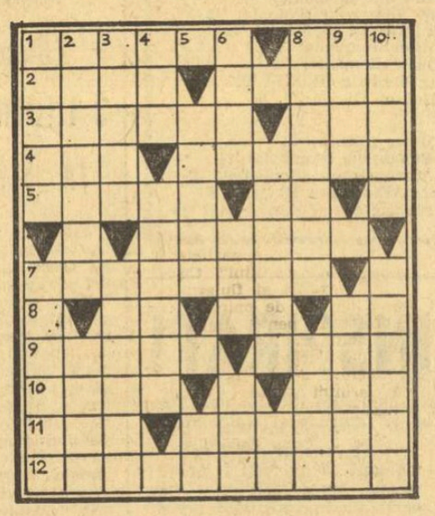

ORIZONTAL : 1. Probele de mare viteză. — Campion la fugă. 2. Alergare către sărituri. — Aleargă rostogolindu-se. 3. În viteză. — La înălțime ! 4. Arată locul. — Alergătoare de viteză. 5. Rămășag. — Între cal și călăreț. 6. Cotire cu micșorarea vitezei. 7. Trecere în viteză. 8. La modă ! — Începutul sfîrșitului ! — Șușelescu la start ! 9. Vîrf în Carpați. — În acest moment. 10. Deplasare atmosferică... în viteză. — A lega. 11. Alergători ai timpului. — Pune calul pe fugă. 12. Record la sută (3 cuv.).

VERTICAL : 1. Pregătesc finalele... și la sută. — Alergător la „sută" și „două sute". 2. Start. — Într-o tăinuire ! 3. Clubul vitezișilor. — Plecat. 4. În fine ! — Fugit din pluton. 5. Pădure tînără. — Start la plecare ! 6. Aleargă pe sine. — Animal... vesel. — Nume... olimpic. 7. Dă demnitate. — Prins în spate ! 8. Plecare în cursă. — Cățel. 9. Se poartă în viteză. — Campion la viteză. 10. La începutul jocului. — Concurentă la viteză.

Ion ȘUȘELESCU

Dezlegarea jocului precedent, intitulat **„Sporturi în careu"** : ORIZONTAL : 1. Stirni — Polona. 2. Catir — Boboc — G. 3. Hiat — Minotaur. 4. In — Ms — S — Surse. 5. Tiriac — Tirita. 6. A — Schimb — It — T. 7. RP — Iata — B — Apa. 8. Iod — Rintas — O. 9. Focar — Inceti. 10. Stir — Ear — Hait. 11. Pinot — Saci — Ri. 12. Aran — Dinamo — R. 13. Deschisa — Boxe.

RĂSPUNDE Ion Poștașu

NELU QUINTUS, PLOIEȘTI. La un meci de fotbal disputat în R.F.G. s-a înscris un gol de la... 90 de metri :
Pun această întrebare,
Evident, puțin mirat :
Poate să existe, oare,
Și-un balon... teleghidat ?

STĂNUȚA APOSTOL, COMUNA RÎMNICENI. Nu sînteți nici prima, nici ultima fată căreia îi place fotbalul ! Lui Dudu Georgescu, fotbalistul dv. preferat, îi puteți scrie pe adresa clubului Dinamo : București, șoseaua Ștefan cel Mare nr. 7, sectorul 2. Apropo : el stă bine cu golurile, dar dv. cum stați cu... notele, în clasa VIII-a ?

TITU FILIPIDESCU, BUCUREȘTI. Un mărțișor pentru tînăra și talentata săritoare în lungime Gina Panait, care a bătut vechiul record al Vioricăi Viscopoleanu, în sală :
Primăvara — ești de-acord ? —
Să-ți aducă-un nou.. record !

MARIN ȘT. ALBU, COMUNA VINĂTORI. Bilanțul meciurilor Steaua — Petrolul este favorabil echipei Steaua. Pînă acum, cele două echipe (sub diferite denumiri pe care le-au avut de-a lungul anilor) s-au întîlnit de 50 de ori. De 27 de ori a cîștigat Steaua, de 14 ori Petrolul, iar 9 jocuri s-au încheiat la egalitate. Cele mai mari scoruri : Steaua — Petrolul 6—0 (în 1951) și Petrolul — Steaua 6—1 (în ediția 1957—1958).

MARIN PETROVICI, BRĂILA. Ce se întîmplă, într-un meci de box între amatori, dacă un boxer cade la podea (din pumn), dar gongul intervine în timpul... numărătorii ?

O întrebare interesantă, mai ales că asemenea situații se pot ivi din cînd în cînd. Dacă acest lucru se întîmplă cînd gongul anunță finalul primei sau al celei de a doua reprize, numărătoarea continuă și după gong. Dacă, însă sună gongul anunțînd sfîrșitul celei de a 3-a reprize, numărătoarea este întreruptă și, în funcție de punctajul realizat pînă în acel moment, boxerul este declarat învins sau... învingător la puncte.

MARCU IULIAN, CRAIOVA. Am crezut că nu mai este nevoie să răspund la această întrebare, dar ea revine periodic : medaliile de aur de la marile competiții, inclusiv J.O., sînt confecționate dintr-un metal special, suflat cu circa 6 grame de aur. În cazul de față, deci, nu aurul are valoare, ci ceea ce simbolizează medalia pentru țara respectivă, pentru sportivul respectiv.

CORNELIU MUSCĂ, IAȘI. Nu există limite de vîrstă pentru practicarea judo-ului. Natural, sînt necesare anumite calități fizice și anumite deprinderi motrice. Le aveți ? Oricum, în Iași existînd 3 secții de judo, vă puteți prezenta pentru a fi testat la : Politehnica (antrenor : C. Bordea), Terom (V. Pînzaru) sau Școala sportivă „Unirea" (C. Sauciuc), în funcție de profesiunea și de... vîrsta dv.

Ilustrații : **N. CLAUDIU**

CAMPIONATE, COMPETIȚII

ATLETISM : UN RECORD DE O BUNĂ VALOARE INTERNAȚIONALĂ

Luînd startul — în afară de concurs — în cursa de 1500 m din cadrul campionatelor de atletism ale Ungariei, campioana țării noastre **Natalia Mărășescu** a obținut, miercuri, o victorie categorică în fața semifondistei maghiare Lazar pe care a întrecut-o cu mai bine de 12 secunde. Timpul Nataliei (4:10,2) reprezintă un nou record național, de o foarte bună valoare internațională. Cele mai bune performanțe mondiale la această probă sînt următoarele :
4:08,1 Mary Steward (M. Brit.) 1977
4:09,9 Francie Larrieu (S.U.A.) 1975
4:10,2 Natalia Mărășescu (România) 1977.

După cum ne transmite corespondentul nostru din Budapesta, Natalia Mărășescu a avut o evoluție cu totul remarcabilă și se apreciază că într-o companie mai valoroasă ea ar fi fost capabilă de un rezultat încă și mai bun. Miercuri seara însă ea n-a avut — practic — nici o adversară care să-i pună, cît de cît, probleme. De subliniat, de asemenea, constanța cu care și-a făcut cursa : 400 m — 66,0, 800 m — 2:12,0 (adică 400 m tot în 66,0 s !), 1200 m — 3:20,0 (400 m în 68,0 s.), ultimii 300 m — 50,2 secunde. Cercetînd aceste cifre trebuie să reținem amănuntul că lungimea pistei sălii de la Nepstadion este de 180 m !

În ziua următoare a competiției, timișoreanul **Aurel Niculescu** a participat la cursa de 3000 m. Cu rezultatul de 8:00,4 el s-a apropiat la numai 2 zecimi de secundă de recordul național deținut, din 1975, de Gheorghe Ghipu. Niculescu a fost întrecut, pe ultimii 120 de metri, de fondistul ungur Szives. Concurînd și la 800 m, Natalia a terminat din nou învingătoare. Timpul ei 2:06,5 este la 1,3 s de recordul național al Ilenei Silai, din 1972.

● În cadrul unui concurs („Cupa Rapid") desfășurat joi în sala de la „23 August" din Capitală, juniorul **Sorin Tirichiță** (S.S.A.) și-a corectat propriul record republican la greutate. El a aruncat 16,34 m. De subliniat faptul că Tirichiță este junior de cat. a II-a. Alte cîteva rezultate din același concurs: înălțime : **Mihai Luță** (SSA) 1,91 m, lungime : **Cristian Rădulescu** (CSS) 6,64 m. În concursul organizat de Viitorul, tot joi, și tot la „23 August", cele mai bune rezultate le-au obținut : **C-tin Orheianu** (Viit.) 1,91 m la înălțime, **Tomaida Stănculeasa** 1,53 m la înălțime, **Iulian Ciocîrlie** 13,69 m la triplu. **(N. D. Nicolae** — coresp.).

BASCHET : PENULTIMA ETAPĂ

Deși „conturile" sînt încheiate (**Dinamo București** și **Steaua** au asigurate locurile 1 și 2 iar **C.S.U. Galați** și **I.E.F.S.** nu mai pot evita retrogradarea), în Divizia A la baschet masculin unele meciuri prezintă interes prin tradiție și prin rezultatele anterioare. Unul este cel dintre Universitatea Cluj-Napoca și Steaua, care va avea loc luni și marți. În partidele precedente, steliștii au învins, dar la diferențe mici, în două din jocuri ei fiind la un pas de a pierde (scoruri : 75—64, 93—81, 89—82). Celelalte întîlniri ale etapei (penultima din actualul campionat) se dispută azi și mîine : **grupa 1—6** : I.C.E.D. — Farul (82—101, 88—89, 95—97), Rapid — Dinamo (71—86, 65—87, 57—91) ; **grupa 7—12** : C.S.U. Brașov — I.E.F.S. (83—84, 81—83, 85—62), Universitatea Timișoara — Dinamo Oradea (89—91, 78—80, 80—70), C.S.U. Galați — Politehnica Iași (71—73, 66—80, 83—102).

În campionatul național feminin, în cadrul etapei a 15-a au loc următoarele meciuri : Universitatea Timișoara — Rapid (45—66, 47—64), Sănătatea Ploiești — Crișul (56—77, 81—71), „U" Cluj-Napoca — I.E.F.S. (53—96, 62—94), C.S.U. Galați — Olimpia București (64—75, 70—85), Mobila Satu Mare — Politehnica (75—102, 80—115), Voința Brașov — Voința București (56—58, 57—61).

POPICE : CONCURS DE VERIFICARE A LOTURILOR DE JUNIORI

Loturile naționale de juniori care se pregătesc pentru campionatele europene din luna mai, de la Zagreb, s-au reunit pentru prima oară în acest an la un concurs de verificare, pe arena Voința din Capitală. Antrenorii — **T. Buzea, Margareta Szemány** la fete, **I. Pătru** și **Al. Gomoiu** la băieți — au organizat cu componenții loturilor două jocuri la probele clasice de 100 și 200 lovituri mixte. Fetele au „mers" mai bine în prima partidă, cînd unele dintre ele au obținut rezultate mari, ca de pildă, **Maria Iosif-Nichifor** (a doborît 463 de popice) și Elena Vasile (452 p d). Băieții, în schimb, s-au... încălzit mai greu și au avut randament mai bun în manșa a doua a verificării.

Iată cele mai bune punctaje obținute la această primă verificare : fete — **Maria Iosif-Nichifor (Voința București) 887 p d** (pe manșe : 463—424), **Elena Vasile (Rapid București) 874 p d** (452—422), **Cornelia Nicolae (Voința București) 839 p d** (399—440). Băieți: **Alexandru Naszodi (Aurul Baia Mare) 1778 p d** (857—921), **Gheorghe Soltesz (Voința Cluj-Napoca) 1767** (854—913), **Ilie Hosu (Electromureș Tg. Mureș) 1757** (850—907).

★

Azi și mîine se dispută etapa a XI-a a campionatului Diviziei A, care programează o serie de partide interesante, ca de pildă: **Olimpia București — Rulmentul Brașov** și **Aurul Baia Mare — Electromureș Tg. Mureș**, derbyurile seriei Sud și, respectiv, Nord la bărbați. La femei, cele mai atractive partide se anunță cele de la Giurgiu **(Cetatea — Voința București)**, Tg. Mureș **(Voința — C.S.M. Reșița)** și Cluj-Napoca **(Voința — Textila Timișoara).**

Înaintea acestei etape în fruntea seriilor se găsesc : **Laromet București** (seria Sud) și **Voința Tg. Mureș** (Nord) — la femei, **Petrolul Teleajen Ploiești** (Sud) și **Aurul Baia Mare** (Nord) — la bărbați.

TENIS : FAVORIȚII ÎNVINȘI ÎN „CUPA STEAUA"

Întrecerile de tenis de cimp dotate cu „Cupa Steaua", ce se desfășoară zilnic în sala din Calea Plevnei nr. 140, s-au soldat cu următoarele rezultate — *băieți :* C. Popovici (Steaua) — Fl. Segărceanu (Dinamo) 6—4, 2—6, 6—1 ; D. Nemeș — Fl. Manea (ambii Jiul Petroșani) 7—5, 6—1 ; J. Bîrcu (Dinamo) — M. Tăbăraș (Progresul) 0—6, 7—6, 6—1 ; M. Mîrza (Steaua) — I. Iovănescu (Progresul) 6—0, 6—2 ; *fete :* Valeria Balaj (Steaua) — Maria Romanov (Tot Înainte) 3—6, 7—5, 6—3 ; Gabriela Dinu (Dinamo) — Camelia Chiriac (Dinamo Brașov) 2—6, 6—3, 6—3 ; Lucia Romanov (Tot Înainte) — Elena Popescu (Dinamo) 6—2, 6—4 ; Elena Trifu — Lunela Orășeanu (ambele Progresul) 6—3, 6—3.

Concursul ajungînd în faza sferturilor de finală, s-au format două grupe de cîte patru jucători ; „Grupa roșie" partea de sus a tabloului, iar „Grupa albastră" partea de jos. Se vor întîlni după sistemul „fiecare cu fiecare". Primii doi clasați din grupe se califică pentru faza semifinalelor, urmînd ca învingătorii să-și dispute locurile 1—2 iar învinșii locurile 3—4.

Rezultate *„Grupa roșie" :* J. Bîrcu — C. Popovici 7—5, 6—2 ; D. Nemeș — C. Popovici 6—3, 6—5 ; J. Bîrcu — C. Dumitrescu (Jiul Petroșani) 6—4, 6—7, 6—3 ; D. Nemeș — C. Dumitrescu 6—4, 5—7, 7—5. Prin îmbolnăvirea jucătorului B. Almăjan (Jiul Petroșani) în *„Grupa albastră"* au rămas trei jucători. Rezultate : I. Kerekeș (Dinamo Brașov) — C. Curcă (C.S.U. Construcții) 6—4, 6—1 ; M. Mîrza — C. Curcă 6—4, 3—6, 6—4.

La fete meciurile se dispută în cadrul unei singure grupe, după același sistem. Rezultate : Gabriela Dinu — Valeria Balaj 6—3, 6—3, Lucia Romanov — Elena Trifu 6—4, 6—3.

Mîine, începînd de la ora 8,30, se vor disputa finalele și jocurile pentru locurile 3—4. (S. IONESCU — coresp.).

VOLEI : O RUNDĂ FĂRĂ PROBLEME ?

Cu etapa programată **mîine**, a XVII-a, returul campionatelor Diviziei A de volei a ajuns la jumătate, fără, însă, să se fi produs deocamdată clarificări în ceea ce privește stabilirea grupelor finale, fapt care menține interesul pentru meciurile din etapele următoare.

Întrecerea feminină programează trei partide care pot furniza evoluții de bun nivel, date fiind posibilitățile echipelor și miza meciurilor : **I.E.F.S.** (locul 5) — **Farul Constanța** (6) (duminică, sala Dinamo, de la ora 9), **Universitatea Craiova** (3) — **Dinamo** (2) și **Penicilina Iași** (1) — **Rapid** (4). Meciuri importante, vizînd mai ales formațiile aflate în cursă pentru evitarea retrogradării se vor desfășura la Galați : **C.S.U.** (7) — **Maratex B. Mare** (10) ; la Sibiu : **C.S.M.** (12) — **Universitatea Timișoara** (8) ; la Bacău : **Știința** (9) — **Ceahlăul P. Neamț** (11). Nu este exclus, așa cum s-a întîmplat și în etapa trecută, să consemnăm unele surprize, în urma cărora pot interveni schimbări în clasament. Dar...

În campionatul masculin se anunță o etapă calmă, în care nu se întrevăd rezultate... puțin scontate, ceea ce nu înseamnă însă că meciurile își pierd din atractivitate, deoarece fiecare echipă este interesată fie să-și îmbunătățească situația în clasament, fie să-și consolideze poziția pe care se află. În programul etapei sînt prevăzute următoarele întîlniri : **Dinamo** (1) — **Politehnica Timișoara** (4) (duminică, sala Dinamo, de la ora 10), **Steaua** (3) — **Universitatea Craiova** (9) (duminică, sala Floreasca, ora 11), **Petrolul Ploiești** (12) — **Viitorul Bacău** (5), **Constructorul Brăila** (6) — **Tractorul Brașov** (7), **Explorări B. Mare** (2) — **Rapid** (8), **C.S.U. Galați** (11) — **C.S.M. Delta Tulcea** (10).

● **Ieri, în Sala sporturilor din Ploiești s-a desfășurat partida restantă, contînd pentru etapa a XVI-a a campionatului masculin dintre echipele Petrolul și Steaua. Victoria a revenit cu 3—0 (5, 7, 11) formației bucureștene. (O. BĂLTEANU,** coresp.)

ANUNȚ

Universitatea cultural-științifică București, în colaborare cu consiliul municipal pentru educație fizică și sport și Centrul de cercetări pentru educație fizică și sport al C.N.E.F.S., anunță ținerea cursului de reciclare cu tema : „SARCINILE OLIMPICE ALE CLUBULUI METALUL ȘI MODUL LOR DE REALIZARE". Masa rotundă condusă de președintele clubului, Spătaru Savu, va avea loc în sala S.R.C.S. din str. Biserica Amzei 5—7, luni 28 februarie 1977, orele 12,30.

Va urma un film artistic.

SPORTUL ÎN UNITĂȚI ALE COOPERAȚIEI MEȘTEȘUGĂREȘTI

AMPLE DEZBATERI ȘI UN UTIL SCHIMB DE EXPERIENȚĂ

Ieri dimineață, în sala de festivități a Uniunii centrale a cooperativelor meșteșugărești din Capitală, a avut loc ședința de instruire a lucrătorilor din uniunile județene ale cooperației meșteșugărești care activează în domeniul educației fizice și sportului, precum și a președinților cluburilor și secretarilor asociațiilor sportive Voința. La ședință au fost prezenți tov. Ion Rachieru, membru al Biroului executiv al U.C.E.C.O.M. și tov. Popa Iovița, membru al Biroului executiv al C.N.E.F.S.

Cu acest prilej s-a efectuat o amplă analiză a activității sportive de masă și de performanță desfășurată în cooperativele meșteșugărești din întreaga țară, în anul care a trecut și au fost dezbătute importantele obiective ale planului de dezvoltare a activității pe perioada imediat următoare și în perspectivă, obiective desprinse din Programul de dezvoltare a activității de educație fizică și sport aprobat de partid.

Dezbaterile purtate ca și concluziile trase au subliniat valoarea acestui amplu schimb de experiență pentru dezvoltarea în continuare a activității sportive din cadrul cooperației meșteșugărești. **(V. T.)**

Raid în județul Suceava

CONDIȚII BUNE DE PRACTICARE A SPORTURILOR PREFERATE

● Participările la „Voințiadă" — latura forte a activității ● Conducerile cooperativelor sprijină acțiunea de amenajare a unor baze simple ● Preocupare pentru extinderea practicării gimnasticii la locul de muncă

Activitatea desfășurată de tinerii care lucrează în cooperația meșteșugărească din municipiul Suceava și din celelalte șase orașe ale județului se integrează, cu bune rezultate, în peisajul sportului de masă din această parte a țării. Participările la „Voințiadă" — cum este denumit campionatul intern al meșteșugarilor — au constituit, în anul 1976, principala formă de atragere la competiții a unui însemnat număr de iubitori ai mișcării, ai exercițiilor fizice în aer liber. Avantajați și prin așezarea geografică, atît cooperatorii din Vatra Dornei, cît și cei din Suceava și Rădăuți, si-au consumat cea mai mare parte a timpu-

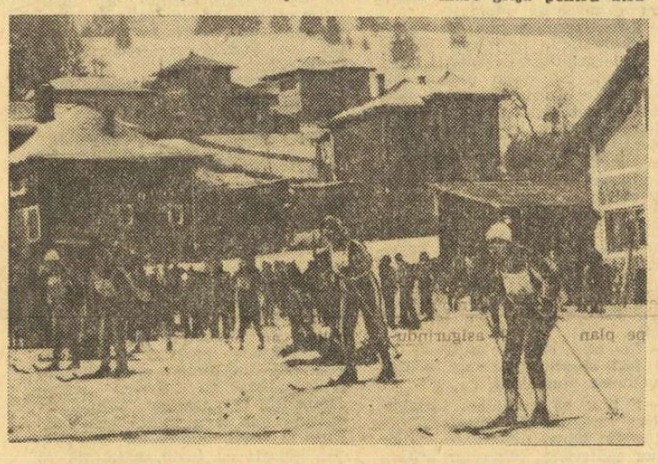

La Vatra Dornei iarna a fost mai... darnică, permițind meșteșugarilor suceveni să fie prezenți la startul unor întreceri de schi

lui liber, fie luînd parte la întrecerile de orientare sportivă, fie, cum se întîmplă chiar în aceste zile, aflîndu-se la startul unor competiții de schi.

Fiecare sfîrșit de săptămînă este marcat de manifestări sportive specifice, inițiate la solicitarea tinerilor. Astfel, la cooperativa „Sucevița" din Rădăuți, se organizează frecvent întreceri de schi, handbal și popice. De cînd s-a terminat și lucrarea de introducere a încălzirii centrale, popicăria amenajată aici din inițiativa consiliului asociației și cu sprijinul conducerii nu cunoaște ore de pauză : zilnic au loc întreceri pe ateliere în cadrul etapei de iarnă a „Voințiadei". Cei care doresc să se inițieze în sportul popicelor au la dispoziție instructori pricepuți. La Vatra Dornei predomină participările la sporturi de iarnă, „Cupa ucenicului", „Cupa croitorului" sau „Cupa constructorului" avînd în program întreceri de schi, în afara celor de handbal, șah și tenis de masă.

Dintr-o discuție cu **Vasile Hrișca**, inspector principal la U.J.C.M. Suceava, am reținut grija pentru ca baza materială a sportului de masă să țină pasul cu creșterea interesului cetățenilor pentru această activitate. Interlocutorul ne spunea : **„Dispunem de două popicării, de 4 terenuri de handbal, volei și tenis, de 3 săli pentru șah și tenis de masă. Nu peste mult timp vom da în folosință o sală de gimnastică. Toate acestea ne permit să desfășurăm o activitate cît mai apropiată de cerințele formării la tinerii noștri a deprinderilor pentru mișcare, pentru sport în general".**

Un fapt remarcabil, îndeosebi în municipiul Suceava, este atenția care s-a acordat introducerii gimnasticii la locul de muncă. Avînd sprijinul unor cadre de specialitate de la Institutul pedagogic în formarea de instructori, s-a reușit ca în 31 de ateliere și unități peste 2 500 de cooperatori să practice, în momentul de față, gimnastica la locul de muncă. Trebuie evidențiat faptul că în centrul atenției consiliilor asociațiilor sportive a stat preocuparea pentru ca gimnastica să fie generalizată mai întîi la unitățile unde predomină elementul feminin, și anume în sectoarele covoare și croitorie-lenjerie. **„Așteptăm** — ne spunea în încheierea discuției Vasile Hrișca **— o mai mare grijă pentru atragerea tinerilor în practicarea sporturilor preferate, a exercițiilor fizice, din partea conducerilor și consiliilor asociațiilor sportive ale cooperativelor sucevene „Confecția" și „Unirea". Ca și celelalte unități ale noastre, cooperativele amintite dispun de condiții, iar tinerii de aici doresc să-și petreacă în mod cît mai plăcut o parte a timpului lor liber, făcînd sport".**

Ion GAVRILESCU

PE SCURT

ÎNTRECERI LA STÎNA DE VALE. Uniunea județeană a cooperativelor meșteșugărești Bihor a organizat, la începutul acestei săptămîni, un reușit concurs de schi, găzduit de pîrtiile frumoasei stațiuni montane Stîna de Vale. Au luat parte tineri concurenți din unitățile cooperativelor meșteșugărești din **Oradea, Salonta, Marghita** și **Orașul Dr. Petru Groza.**

CAMPIONATUL ASOCIAȚIEI. Cooperatorii din municipiul Bîrlad iau parte, în aceste zile, la întreceri de șah, tenis de masă, popice și handbal dotate cu „Cupa Independenței". La concursurile care au loc la nivelul asociațiilor sînt înscriși peste 200 de tineri cooperatori.

ACTIVITATE ÎN AER LIBER. La Tg. Mureș, în organizarea clubului „Voința", se desfășoară numeroase competiții în aer liber la handbal și volei. Datorită timpului favorabil, zilnic au loc întîlniri între reprezentative ale cooperativelor. Concursurile sînt dotate cu **„Cupa Independenței".**

Echipele calificate în „optimile" Cupei sînt gata de start

FOTBAL

VEȘTI DIN CELE 16 TABERE

● **METALUL BUCUREȘTI** a urmat, în această săptămînă, programul obișnuit de antrenamente. Antrenorul **Paul Popescu** speră să prezinte în meciul de mîine cel mai bun „unsprezece" din lotul de care dispune, deși folosirea jucătorului titular **Georgescu** (accidentat) se află încă sub semnul întrebării. Echipa se va deplasa duminică dimineața la Ploiești. ● **F. C. ARGEȘ** a efectuat în această săptămînă antrenamente zilnice, iar miercuri a susținut un joc de verificare la București, cu divizionara C **Autobuzul,** pe care a întrecut-o cu 3—1. În meciul de Cupă de mîine nu va putea fi folosit **Radu II,** care este suspendat o etapă. Piteștenii vor sosi în după-amiaza acestei zile la Ploiești.

ARBITRUL PARTIDEI : **C. Ghiță** (Brașov).

● **U.T.A.** a plecat din Arad joi dimineața, oprindu-se, pentru o scurtă „haltă" la Orăștie, unde, în aceeași zi, a susținut un joc de verificare cu divizionara B **Dacia** (scor : 1—2). Pentru meciul de mîine, antrenorul **C. Manolache** va alinia următorul „11" : **Iorgulescu — Gașpar, Kukla, Schepp, Giurgiu — Domide, Leac, Broșovschi — Cura, Nedelcu, Tisa.** ● **F. C. BIHOR** s-a îngrijit, în cursul săptămînii, să-i recupereze pe cei trei jucători **(Kun II, Lupău** și **Suciu)** care n-au putut fi utilizați miercuri în „amicalul" cu **Spartak Subotița.** După toate probabilitățile, ei vor fi apți de joc în partida cu U.T.A. Orădenii au plecat spre Deva ieri, la amiază, cu autocarul.

ARBITRUL PARTIDEI : **C. Bărbulescu** (București).

● **UNIVERSITATEA CRAIOVA** a efectuat toată săptămîna antrenamente. **Lung,** care este accidentat (fractură la un deget), a devenit indisponibil pentru o mai lungă perioadă de timp. **Irimescu** — care a fost operat de menisc și și-a reluat mai de mult antrenamentele — a fost utilizat în partidele de verificare și a participat și la trialul lotului de tineret. Craiovenii sosesc astăzi la București. ● **JIUL PETROȘANI** a efectuat ieri dimineață un ultim antrenament, după care a plecat, cu autocarul, la București. Din formație va lipsi **Dumitrache,** suspendat. „11"-le probabil este acesta : **Homan — Rusu, Bădin, Ciupitu, Deleanu — Augustin, Stoica — Bucurescu, Mulțescu, Sălăjan, Stoichiță.**

ARBITRUL PARTIDEI : **C. Dinulescu** (București).

● **MINERUL MOTRU,** una din performerele „șaisprezecimilor" Cupei (a eliminat pe Politehnica Timișoara), a plecat joi spre Pitești, făcînd o escală la Craiova. Pe stadionul Tineretului — cum ne-a informat corespondentul nostru, **Șt. Gurgui** — Minerul a susținut o partidă de verificare în compania echipei de juniori a **Universității Craiova,** cu care a terminat la egalitate : 1—1. Golul echipei din Motru a fost marcat, în min. 20, de **Gutuie.** ● **STEAUA** se va deplasa la Pitești, duminică dimineață, cu autocarul. Nu vor putea fi utilizați **Marcel Răducanu** (operat de menisc) și **Iordănescu.** Antrenorii **Jenei** și **Creiniceanu** intenționează să alinieze următoarea formație : **Iordache — Anghelini, Fl. Marin, Sameș, Vigu — Dumitru, Ion Ion, Stoica — Troi, Năstase, Zamfir.**

ARBITRUL PARTIDEI : **N. Rainea** (Bîrlad).

● **F.C.M. REȘIȚA** a plecat aseară, cu trenul, spre Rm. Sărat, via București. În cursul acestei săptămîni, antrenamentele formației antrenată de **I. Reinhardt** s-au desfășurat numai „în familie". Partida de mîine este privită cu toată seriozitatea, știut fiind faptul că divizionara C din Botoșani a eliminat, în etapa anterioară a cupei pe Petrolul Ploiești. Utilizarea jucătorilor **Porațchi** și **Kiss** este sub semnul întrebării. ● **C. S. BOTOȘANI** pleacă în cursul acestei dimineți, cu autocarul spre Rm. Sărat. Săptămîna aceasta, echipa pregătită de **M. Nedelcu** a susținut o partidă de verificare cu **Danubiana Roman** (2—1). Din formația de mîine, vor lipsi, după cum se știe, **Andrieș** și **Chiru,** suspendați pe cîte o etapă pentru acumularea a trei cartonașe galbene.

ARBITRUL PARTIDEI : **C. Manușaride** (Bucureșit).

● **C.S.U. GALAȚI.** Finalista ediției trecute s-a stabilit, de la 16 februarie, la Slănicul Moldovei pentru pregătiri centralizate. Ultimul meci de verificare : miercuri, cu **C.S.M. Borzești,** terminat la egalitate (1—1). Joi, gălățenii și-au trecut normele de control pe stadionul din Tg. Ocna. Indisponibili : **Pasquale, Cotigă, Ustabacleff ;** un alt absent de mîine, **Cramer,** care a acumulat trei cartonașe galbene. Sosirea la Focșani, astăzi după-amiază. ● **S. C. BACĂU.** Joi și vineri — examenul normelor de control, la care nu s-au prezentat **Volmer** (bolnav), **Șoșu** și **Timofi** (accidentați). Nu va face deplasarea la Focșani nici **Cărpuci,** suspendat pentru trei cartonașe galbene. Este posibilă promovarea, în linia de atac, a juniorului **Antohi.**

ARBITRUL PARTIDEI : **I. Chilibar** (Pitești).

● **RAPID BUCUREȘTI.** La mijlocul acestei săptămîni, feroviarii au trecut testul de rezistență. În restul zilelor, antrenamente. Antrenorul **I. Motroc** va utiliza o formație fără portarul **Ioniță** (luxație a umărului), atacantul **Rontea** (suspendat) și fundașul **Grigoraș** (entorsă la genunchi). Echipa se deplasează la Cîmpina duminică dimineață, cu autocarul. ● **I.C.I.M. BRAȘOV.** Lidera seriei a XI-a a Diviziei C, antrenată de Constantin Mateescu, care a eliminat pînă în „optimi" șase echipe dintre care trei de Divizia B **(Oltul Sf. Gheorghe, F. C. Șoimii Sibiu** și **Olimpia Satu Mare)** a susținut miercuri un ultim joc de verificare, cu **Torpedo Zărnești,** încheiat cu un scor alb. Nu se anunță indisponibilități. Se preconizează formația : **Balaș — Neagu, Lupuțan, Mitu, Lie — Nica, Ghileanu, Funkștein — Tampa, Ciobanu, Ferencz.**

ARBITRUL PARTIDEI : **M. Moraru** (Ploiești).

● **PROGRESUL CORABIA.** După ce a învins duminică pe divizionara B **Chimia Tr. Măgurele** cu 2—0, echipa antrenată de **P. Prodileanu,** alcătuită numai din jucători din localitate, a susținut în această săptămînă un joc-școală, pe durata a trei reprize a 30 de minute, cu formațiile **Metalul** și **Sănătatea Corabia.** ● **AUTOMECANICA BUCUREȘTI.** După jocul cu **Petrolul Videle,** pe care a întrecut-o cu 1—0 prin golul marcat de Nohit, echipa bucureșteană a participat, în această săptămînă, la două jocuri-școală cu formația **Oțelul,** din campionatul municipal, categoria „Onoare", după care antrenorul **C. Matache** va alcătui formația pentru partida de duminică, de la Roșiori.

ARBITRUL PARTIDEI : **R. Șerban** (Craiova).

IMPORTANTA RELAȚIE EDUCAȚIE-DISCIPLINĂ ÎN JOC

Au mai rămas puține ore pînă la deschiderea oficială a sezonului competițional de primăvară. Mîine, pe opt stadioane, se vor disputa optimile „Cupei României", care preced, doar la 7 zile distanță, prima etapă a returului în Divizia A.

Mai peste tot, echipele și-au încheiat pregătirile și, așa cum se obișnuiește înaintea fiecărei ridicări de cortină, repetițiile generale sînt însoțite de interviuri, de declarații ale jucătorilor, ale antrenorilor lor. Care mai de care mai optimiste, ceea ce nu e rău (este chiar de înțeles și de acceptat), plusul de încredere în forțele proprii fiind caracteristic însoritului și generosului anotimp, grăbit să participe și el la festin. **„Rezultatele testelor fizice în anul acesta sînt net superioare celor realizate în trecut",** ne parvine, de pildă, o veste plăcută din tabăra dinamoviștilor bucureșteni. **„Echipa mea a înregistrat însemnate progrese pe planul organizării de ansamblu a jocului, precum și în privința unora dintre principalele trăsături ale fotbalului actual",** ne spunea, zilele trecute, cu îndreptățită satisfacție antrenorul unei divizionare A.

De pretutindeni, așadar, dorinți de mai bine, speranțe în evoluții superioare din punctul de vedere strict al jocului, de nicăieri, însă, gînduri din sfera fair-play-ului, angajamente pe linia disciplinei. Ai fi tentat să crezi că faptele au înlocuit vorbele, că preocupări ale conducerilor de secții și cluburi pe timpul perioadei de iarnă ar fi avut ca efect instaurarea ordinei și disciplinei în cadrul echipelor noastre. Iluzie. **Numeroasele atitudini nesportive semnalate, în toamnă, pe dreptunghiul gazonului au proliferat aceleași regretabile acte și în „intersezon", pe parcursul unora dintre jocurile amicale, de verificare.** Au apărut iar cartonașe roșii și galbene, sancționînd proteste la deciziile arbitrilor sau lovirea intenționată a adversarului ; un jucător, Dumitrache, pe care îl credeam recuperat sub toate aspectele, și-a permis să aducă injurii unui cavaler al fluierului ; fotbaliști ai formațiilor Electroputere Craiova și Dinamo Slatina, în loc să-și verifice loial potențialul de joc, au găsit de cuviință să-și plătească reciproc polițe. Absențînd, cum se vede, munca de educație, continuă, metodică, au rămas atitudinile reprobabile. Nu numai acelea ale fotbaliștilor pe terenul de joc, ci și acele abateri de la conduita sportivă din sfera activității particulare. Nu s-a înțeles, deci — după atîta vreme de repetate eșecuri — că, **la formarea fotbalistului performer, procesul de instruire și educație trebuie să constituie un tot armonic, că între cei doi factori există un raport de interdependență.**

Nu poți, cu alte cuvinte, să te exprimi plenar în teren risipindu-te în discuții interminabile cu arbitrii sau căutînd insistent picioarele adversarului. Nu poți să-ți păstrezi intact potențialul de joc, căpătat prin acumulările iernii, decît cu prețul unei vieți sportive cu adevărat exemplare. **A nu raporta permanent la relația de sinteză** EDUCAȚIE—DISCIPLINĂ ÎN JOC **înseamnă a suspecta de fals optimism intervriurile și declarațiile la startul sezonului, a le condamna la o existență himerică.**

Gheorghe NICOLAESCU

UN MĂNUNCHI DE TALENTE PENTRU „MINICUPA EUROPEI"

De la începutul acestei săptămîni se află la Snagov cel mai tînăr lot reprezentativ de juniori, care se pregătește pentru Minicupa Europei, competiție organizată de federația franceză de fotbal la începutul lunii aprilie. **„Am convocat pentru această perioadă de pregătire, 18 juniori mici** — ne spunea prof. **Nicolae Mihai,** de la Școala generală nr. 70, antrenorul principal al lotului. **Sînt jucători născuți în anul 1963, selecționați în urma unui trial care a avut loc, cu două săptămîni în urmă, la București, trial urmărit de mai mulți antrenori bucureșteni, unii dintre ei cu mare experiență în activitatea cu juniorii și copiii".** Lotul are următoarea componență : **Zolt Salai** („U" Cluj-Napoca), **Constantin Girjoabă** (Progresul București) și **Mihai Florea** (Șc. gen. nr. 70) — portari ; **Cornel Ion** (T.M.B.), **Constantin Simion** (Rapid), **Iulian Boldiș** (Șc. gen. nr. 70), **Ion Curteanu** (Șc. sp. Șoimii Sibiu), **Daniel Duplcac** și **Mihai Datcu** (Progresul București) — fundași ; **Eugen Sîrbu** (Șc. gen. nr. 70), **Andrei Spier** (Rapid), **Mihai Verteș** (Olimpia Satu Mare) și **Cornel Puiu** (Steaua) — mijlocași ; **Luigi Iancu** (S. C. Bacău), **Mihai Stoica** (Progresul București), **Adrian Pavel** (Rapid), **Cosmin Gherasim** (Tractorul Brașov) și **Dumitru Bogdaniuc** (Metalul București — înaintași. **„Interesant de subliniat faptul** — afirmă medicul lotului, **Gheorghe Untea — că acești jucători se remarcă printr-o capacitate de efort foarte bună și un gabarit impresionant pentru vîrsta lor, de 14 ani. Doar trei din cei 18 convocați au sub 1,66 metri, media copiilor înalți din țara noastră".**

Joi după-amiază, pe terenul de la Snagov, lotul a susținut un prim joc în compania echipei de juniori Metalul București (antrenor : **Nic. Anton),** una dintre cele mai bune echipe din campionatul municipal. A fost o partidă... lungă, de peste 100 de minute. Metalul — juniori născuți după 1 august 1961 — a jucat foarte bine în prima repriză de 30 de minute. **L. Mihai, Șerban, Mihăilescu, Niță** și **Tănase,** juniori de certă perspectivă, s-au remarcat prin promptitudinea în intervenții, precizia paselor și rapiditatea în execuții. Următoarele două reprize (una de 30 de minute, cealaltă de 40) au fost dominate, însă, de selecționată, care a avut următoarea alcătuire : **Salai — C. Ion, Simion, Boldiș, Curteanu — Sîrbu, Verteș, Stoica — Bogdaniuc, Gherasim. Iancu.** Pe parcursul meciului au fost folosiți și ceilalți jucători din lot. Remarcabilă ni s-a părut evoluția libero-ului Simion și incisivitatea atacanților Pavel, Gherasim și Iancu, îndeosebi între minutele 70—100. **„Simion, Pavel, Curtean, Iancu, Gherasim, Stoica sînt jucători înzestrați cu toate calitățile și depinde numai de antrenorii lor ca să urce, treaptă cu treaptă, spre eșalonarele superioare. Mi-am format această convingere aici, la Snagov, pe parcursul celor 4—5 zile de pregătire. Și sînt la fel de convins că la centrele de copii și în școli se află mulți alții ca ei, dar puțini au răbdarea și tenacitatea de a-i crește pentru fotbal, conform cerințelor actuale".** Cuvintele acestea aparțin celuilalt antrenor al lotului aflat în pregătire la Snagov, **Nicolae Gorgorin.**

Din păcate, selecționata aceasta nu este totuși... reprezentativă pentru că, la solicitarea federației, foarte puține au fost pepinierele fotbalului care au trimis jucători la trialul de la București. Surprinde o astfel de atitudine din partea unor centre ca F.C. Bihor, F.C.M. Galați, F.C. Constanța, F.C.M. Reșița etc. Iar din cele 27 de școli cu clase de fotbal, doar trei au avut „reprezentanți" la trial.

Laurențiu DUMITRESCU

DIN PROBLEMELE ARBITRAJULUI

DESPRE UNELE PREVEDERI REGULAMENTARE IGNORATE SAU NECORESPUNZĂTOR APLICATE

120 de „cavalerii ai fluierului" în căutarea unui loc de antrenament

Continuînd seria noastră de reveniri pe marginea recentei consfătuiri a arbitrilor din lotul divizionar A, nu putem trece cu vederea cele 6 referate care au prezentat fie o serie de aspecte privind activitatea arbitrilor, fie că s-au ocupat de aprofundarea unora dintre chestiunile spinoase ale regulamentului sau de elucidarea ultimelor decizii ale lui International Board (Organismul oficial care se ocupă de regulament). Au fost, firește, referate foarte utile, care au invitat la discuții, printre cei mai activi dovedindu-se **C. Bărbulescu, M. Fediuc, C. Dinulescu, C. Ghiță, Fr. Coloși, C. Petrea, R. Stîncan, Gh. Retezan, Max Popescu, N. Raab, R. Șerban.**

CEEA CE ADESEA SE UITA SAU NU SE RESPECTĂ...

S-a insistat, cu acest prilej, nu numai asupra unora dintre deciziile pe care arbitrii noștri, în general, le iau, dar în special asupra celor pe care ei le-au uitat, după cum și jucătorii au uitat să le respecte. Din prima categorie face parte atacul asupra portarului care, însă, după cum s-a subliniat de la catedră, este uneori greșit înțeles sau aplicat ; din cea de-a doua categorie fac parte o serie de prevederi regulamentare asupra cărora acum, în prag de sezon nou, este firesc să insistăm. Astfel, nu de puține ori s-a scris (și s-a subliniat și cu prilejul consfătuirii) că arbitrii noștri apreciază greșit distanța de 9,15 m la executarea loviturilor libere. S-a ajuns ca de multe ori ca așa-numitul zid să fie făcut la 6—7 m de locul de unde se va executa lovitura.

S-a discutat, foarte mult, despre cei patru pași pe care portarul are dreptul să-i facă cu balonul în mînă și care, în mod curent, au ajuns să fie 7—8, fără ca arbitrul să sancționeze — cu excepția unor cazuri rarisime — această abatere de la regulament.

Cu atenție au fost dezbătute — îndu-se și exemple din meciurile disputate astă-toamnă — și alte probleme ca, de pildă, obstrucția, înlocuirea (!) loviturilor de pedeapsă cu cele indirecte sau... „mutarea penaltyurilor" în afara careului mare, faptul că nu de puține ori arbitrii „uită" să arate cartonașul roșu unui jucător care, în cursul aceluiași meci, mai recepționase unul galben.

CUM VA ARĂTA ZIDUL PRIN... „OCHIOMETRU"?

Din multitudinea de aspecte relevate în referatele și discuțiile acestei consfătuiri, am reținut *problema greșelilor de arbitraj întîlnite supărător de des la executarea loviturilor libere* (referent : O. Comșa). Faptul că cei 9,15 m se „metamorfozează" subit în funcție de gazde sau oaspeți ridică, desigur, întrebări strict tehnice, dar și de ordin etic, implicațiile acestui viciu de... formă fiind considerabile.

Ultima consfătuire a arbitrilor din lotul A a criticat încă o dată aceste greșeli devenite tradiționale. S-a propus și o soluție pentru eliminarea „elementelor de circ" care însoțesc măsurarea celor 9,15 m. Numai că soluția nu ni se pare deloc fericită. Pentru că, în locul celor nouă pași care nu pot fi (e o axiomă !) nouă metri, s-a propus... *metoda aprecierii vizuale.* Adică se apelează la un criteriu în care relativitatea este și mai mare (ca să nu spunem gradul de subiectivism), aprecierile fiind făcute — negreșit — tot în funcție de gazde sau de oaspeți.

De aceea credem că mult mai indicat este să se insiste pe respectarea cu strictețe și seriozitate a pașilor prin care un arbitru măsoară distanța de 9,15 m.

UNDE SE PREGĂTESC ARBITRII BUCUREȘTENI ?

Spre finalul consfătuirii a existat un punct la ordinea de zi așteptat cu mult interes de participanți : „Arbitrii au cuvîntul". Cu acest prilej, 8 cavaleri ai fluierului au expus o serie de opinii și au făcut propuneri pentru îmbunătățirea muncii lor. S-a arătat, astfel, că mulți jucători nu cunosc regulamentul, s-a propus ca atunci cînd arbitrii greșesc și se discută situația lor în cadrul Colegiului să fie și ei invitați, s-a discutat despre calitatea fluierelor etc., etc. Cu același prilej, arbitrul **Constantin Petrea,** președintele Colegiului de arbitri al municipiului București, a arătat o serie de greutăți pe care le-au întîmpinat și le mai întîmpină conducătorii de joc din Capitală în pregătirea lor. Astfel, cu toate că antrenamentele acestora au început la 15 ianuarie, o serie de ședințe prevăzute a avea loc în aer liber cu greu s-au putut desfășura pentru că acești oameni, cărora li se cere ca în timpul meciurilor să conducă de nota 10, trebuiau să se plimbe de la stadionul „Republicii" la „23 August", de la „Progresul" la „Giulești", pentru ca, pînă la urmă, să-și găsească un loc pentru efectuarea pregătirilor la Velodromul Dinamo, prin buna înțelegere a conducerii clubului din Șos. Ștefan cel Mare. Credem că este necesară nu numai intervenția C.M.E.F.S. București, dar și a F.R. Fotbal pentru curmarea acestei situații. Într-adevăr, nu este admisibil ca 120 de arbitri, contingentul cel mai important din țară, să nu aibă unde se pregăti fizic, unde să-și desăvîrșească cunoștințele teoretice.

Mircea TUDORAN
Mircea M. IONESCU

JOCURI AMICALE

● **F.C. BAIA MARE — SPARTAK SUBOTIȚA 3—4 (3—1).** Aproximativ 7000 de spectatori, au avut ocazia să asiste la un joc foarte bun, mai ales, în prima repriză, cînd echipa locală a dominat autoritar, conducînd la pauză cu 3—1. În repriza secundă, antrenorul V. Mateianu a trimis în teren mai mulți jucători de rezervă și oaspeții au controlat astfel partida, reușind pînă la urmă să obțină victoria cu scorul de 4—3. Au înscris : **Naghi** (min. 14), **Koici** (min. 80 și 87) și **Perduv** (min. 82) pentru Spartak, **Radu** (min. 2), **Coman** (min. 23) și **Moldovan** (min. 39) pentru băimăreni. **(V. SĂSĂRANU** — coresp.)

● **VULTURII TEXTILA LUGOJ — TORPEDO MOSCOVA 2—3 (1—2).** Peste 2500 de spectatori au asistat la un meci de bun nivel tehnic, în care campioana Uniunii Sovietice a fost superioară la toate capitolele, reușind combinații spectaculoase, aplaudate de public. Echipa locală s-a străduit, și a reușit să țină pasul cu partenera de întrecere, pierzînd onorabil, la limită, 3—2 (2—1). Golurile au fost marcate de : **Deksterov** (min. 39), **Sabarov** (min. 49 din 11 m) și **Hrabostin** (min. 65) pentru oaspeți, respectiv de **Marica** (min. 26 din 11 m) și **Nestorovici** (min. 50). **(C. OLARU** — coresp.)

UNIVERSITATEA CLUJ-NAPOCA — UNIREA DEJ 6—3 (2—2). Au marcat : **Bona, Dobrotă, Hurloi, Bichescu, Mureșan** și **Cimpeanu II,** pentru învingători, respectiv **Joldoș, Moceanu** și **Opriș. (I. LESPUC** — coresp.)

C.I.L. GHERLA — C.F.R. CLUJ-NAPOCA 0—1 (0—0). Feroviarii au realizat a opta victorie consecutivă în jocurile de verificare disputate. A înscris **G. Mureșan** (min. 62). **(I. POCOL** — coresp.)

ELECTROPUTERE CRAIOVA — PANDURII TG. JIU 1—1 (1—0). Golurile au fost realizate de **Tacol** (Electroputere) și **Mureșan** (Pandurii). **(Șt. GURGUI** — coresp.)

CELULOZA CĂLĂRAȘI — Ș.N. OLTENIȚA 2—1 (2—0). Partida a fost urmărită de peste 3 000 de spectatori. Au marcat : **Mușat** (min. 1) și **Pitiș** (min. 5) pentru gazde, respectiv **Marincel** (min. 87). **(N. CONSTANTINESCU** — coresp.)

LĂPUȘUL TG. LĂPUȘ — MINERUL MOLDOVA NOUĂ 3—3 (2—2).

Unde mergem ?

SÎMBĂTĂ

ATLETISM. **Sala „23 August",** de la ora 16,30 : „Cupa de Cristal".

BASCHET. **Sala Floreasca,** de la ora 16 : I.C.E.D. — Farul (m. A), Rapid — Dinamo (m. A) ; **sala Progresul,** de la ora 16 : URBIS — TIMB (m. B), Mine-Energie — Lic. 1 (m. B), Progresul — Arhitectura (f. B) ; **sala Arhitectura,** de la ora 16 : Arhitectura — Automatica (m. B), Medicina — C.S.B. (f. B), Universitatea — Politehnica II (f. B) ; **sala Politehnica,** ora 18 : Politehnica — A.S. Armata (m. B).

POPICE. **Arena Laromet,** ora 15 : Laromet București — Voința Ploiești ; **arena Giulești,** de la ora 15 : Rapid București — Petrolul Băicoi (Divizia A, feminin).

SĂRITURI ÎN APĂ. **Bazinul „23 August",** de la ora 16 : campionatele naționale de sărituri (finale la platformă semnoare și „3 m" seniori).

VOLEI. **Sala Flacăra roșie,** ora 18 : Spartac — Flacăra roșie (B, f) ; **sala Construcția** (capătul autobuzului 35 — Vitan), ora 19 : I.E.F.S. — Calculatorul (B, m).

DUMINICĂ

ATLETISM. **Sala „23 August",** de la ora 16 : „Cupa de Cristal".

BASCHET. **Sala Floreasca,** de la ora 8,30 : I.C.E.D. — Farul (m. A), Rapid — Dinamo (m. A).

FOTBAL. **Stadionul Republicii,** ora 14.30 : Universitatea Craiova — Jiul („Cupa României")

POPICE. **Arena Olimpia,** ora 8 : Olimpia București — Ruimentul Brașov ; **arena de la clubul Întreprinderii Republica,** ora 8 : Gloria București — Dacia Ploiești (Divizia A, masculin)

SĂRITURI ÎN APĂ. **Bazinul „23 August",** de la ora 9 (calificări) și de la ora 16 (finale) : campionatele naționale de seniori („3 m" senioare platformă seniori).

VOLEI. **Sala Dinamo,** ora 9 : I.E.F.S. — Farul Constanța (A, f), Dinamo — Politehnica Timișoara (A, m) ; **sala Floreasca,** ora 11 : Steaua — „U" Craiova (A, m) ; **sala C.F.R.** ora, 10 : C.F.R. — I.T.B. (B. m) ; **sala Construcția,** ora 10 : Voința — Penicilina II Iași (B, f) ; **sala Progresul,** ora 11 : Progresul — Metalul Hunedoara (B, m) ; **sala Olimpia,** ora 9,30 : Olimpia — Voința Craiova (B, f).

LOTO-PRONOSPORT INFORMEAZĂ

LA 1 MARTIE 1977 TRAGEREA EXTRAORDINARĂ LOTO A MĂRȚIȘORULUI

Se acordă : AUTOTURISME, EXCURSII PESTE HOTARE, PREMII ÎN BANI.

Se efectuează 8 extrageri. Se extrag în total 68 numere.

MAI MULTE BILETE JUCATE, MAI MULTE ȘANSE DE CÎȘTIG!

Tragerea LOTO-2 de mîine, duminică 27 februarie, va avea loc la Clubul Finanțe-Bănci din str. Doamnei nr. 2, la ora 17,45.

★

NU UITAȚI : MÎINE, 27 FEBRUARIE 1977, TRAGERE LOTO-2. AZI, ULTIMA ZI PENTRU PROCURAREA BILETELOR !

NUMERELE EXTRASE LA TRAGEREA LOTO DIN 25 FEBRUARIE 1977

EXTRAGEREA I : 78 75 25 30 50 84 39 36 38

EXTRAGEREA a II-a : 8 37 73 22 7 40 65 18 59

FOND GENERAL DE CÎȘTIGURI : 946.592 LEI, DIN CARE 29.878 LEI, REPORT.

Plata cîștigurilor la această tragere se face astfel : de la 7 martie pînă la 25 aprilie inclusiv (în municipiul București), de la 11 martie pînă la 25 aprilie, inclusiv (în țară) și începînd aproximativ de la 11 martie (prin mandate poștale).

● ACTUALITĂȚI ● ACTUALITĂȚI ●

● **ARBITRII ÎNTÎLNIRILOR ROMÂNIA — SPANIA ȘI IUGOSLAVIA — ROMÂNIA, F.I.F.A.** a comunicat forului nostru de specialitate arbitrii jocurilor selecționatei României, din această primăvară, în preliminariile C.M. Partida **România — Spania** (16 aprilie — București) va fi condusă de o brigadă de arbitri scoțieni, avîndu-l la centru pe **John Gordon.** Întîlnirea **Iugoslavia — România** (Zagreb — 8 mai) va fi arbitrată de o brigadă din Israel. La centru, **Moshe Ashkenazi.**

● **F.C. OLIMPIA SATU MARE** s-a reîntors din turneul întreprins în U.R.S.S. Iată rezultatele întîlnirilor pe care echipa sătmăreană le-a înregistrat acolo : în prima partidă a terminat la egalitate cu Plastic Vinogradov (0—0), în a doua a fost învinsă cu 5—1 de **Ujgorod Goverla** (organizatoarea turneului), iar în ultimul joc a cîștigat în fața **Selecționatei regionale Zakarpatya** cu scorul de 5—3. Golurile au fost marcate de **Marcu** (în meciul cu Goverla), **Kaizer** (2), **Hațeganu, Popa** și **Bathori II.**

● **MÎINE — NUMEROASE MECIURI AMICALE.** Echipele necalificate în optimile de finală ale „Cupei" susțin mîine partide amicale. Notăm — din bogatul program — următoarele întîlniri : **Timișoara :** Politehnica — Torpedo Moscova ; **Tg. Mureș :** A.S.A. — Spartak Subotița ; **Constanța :** F.C. — F.C.M. Galați ; **Hunedoara :** Corvinul — „U" Cluj-Napoca.

● **F.C. CONSTANȚA ARE UN NOU ANTRENOR PRINCIPAL.** Echipa litoralului are începînd de azi un nou antrenor principal. Conducerea tehnică este acum asigurată de **Gheorghe Ola,** care (înlocuindu-l pe **Petre Comăniță**) îl va avea ca secund tot pe **Constantin Tilvescu.**

Concursul de patinaj artistic de la Miercurea Ciuc

Josef Sabovcik (Cehoslovacia) și Karin Riediger (R. F. Germania) conduc după prima zi

MIERCUREA CIUC, 25 (prin telefon). Într-un cadru adecvat evenimentului au început vineri, în localitate, disputele concursului internațional de patinaj artistic. Competiția, la care au răspuns prezent, patinatori din 10 țări, se anunță din start deosebit de interesantă. În prima zi a concursului s-au prezentat în fața juriului de arbitri, juniorii — 10 băieți și 16 fete. I-am urmărit cu atenție, iar prima impresie este aceea a echilibrului valoric, întrecerea, după obligatorii rămînînd deschisă oricărui rezultat. În cea mai „aridă", dar și cea mai convingătoare (pentru arbitri) probă din patinajul artistic privind aria cunoștințelor celor „chestionați", la obligatorii, fiecare concurent a avut de executat cîte trei figuri.

Și acum cîteva cuvinte despre lupta patinatorilor în prima zi de concurs. La băieți victoria a revenit tînărului cehoslovac **Josef Sabovcik.** Cîștigătorul, originar din Bratislava, are 13 ani, iar anul acesta a ocupat locul II în campionatul țării prietene. Principalii săi adversari la M. Ciuc au fost reprezentanții noștri **Bogdan Krutti** și **Adrian Vasile.** În disputa acestora au mai intervenit și reprezentanții Poloniei și Iugoslaviei, care la multe figuri au fost mai buni decît primii trei. În final, însă, ... clasamentul obligatoriilor: **1. J. Sabovcik 14 — 25,12 p,** 2. Krutti 23 — 24,04 p, 3. A. Vasile 21 — 24,08 p, 4. M. Begovic (Iugoslavia 26 — 23,50 p, 5. G. Karnia (Polonia) 30 — 23,20 p.

Dintre cele 16 junioare, cea mai bună la „obligatorii" s-a dovedit a fi Karin Riediger (R. F. Germania). Mai slabă la prima figură, la care pe primul loc s-a clasat reprezentanta noastră, Irina Nichiforov, Karin își ia o frumoasă revanșă la figura a doua, după care se și detașează de principalele sale adversare. Pe locul II nu va rămîne însă Nichiforov. Sovietica Kira Ivanova „caligrafiază" impecabil figura a treia, reușind să o întrecă la note pe lideră, fără să o depășească însă și în clasamentul general al „obligatoriilor".

Clasament: 1. Riediger 13—28,4 p.; 2. Ivánova 14,5—27,28 p; 3. Nichiforov 22,16—26,16 p.; 4. Petra Schruff (Austria) 29,5—24,96 p.; 5. Helena Cwila (Polonia) 39,5—23.84 p.

Sîmbătă, intră în concurs seniorii (de la ora 8 — băieții, de la ora 17,30 — fetele). În cursul zilei de duminică, dimineața și după-amiază, sînt programate „liberele", pentru juniori, junioare, seniori, senioare.

Gheorghe ȘTEFĂNESCU

SPORTUL ÎN LUME

„CUPA MONDIALĂ" LA SCHI ÎN „ETAPA JAPONEZĂ"

TOKIO, 25 (Agerpres). — După o întrerupere de aproape trei săptămîni, întrecerile pentru **„Cupa Mondială"** la schi alpin au fost reluate pe pîrtia de la Furano (Japonia), unde s-a desfășurat o probă masculină de **slalom uriaș.** Victoria a revenit sportivului austriac **Hans Hinterseer,** cronometrat în cele două manșe cu timpul total de 3:11,58 (1:32,09 plus 1:39,49). Pe locurile următoare clasîndu-se coechipierul său Manfred Brunner — 3:12,10, Ernst Good (Elveția) — 3:12,27 și Willi Frommelt (Liechtenstein) — 3:12,67. Italianul Gustavo Thoeni s-a situat pe locul 8 (cu 3:14,70), iar suedezul Ingemar Stenmark a ocupat locul 11 (cu 3:15,50).

HANS HINTERSEER

În urma acestor rezultate, lider al clasamentului general se menține **Franz Klammer** (Austria) — 195 p, urmat de Ingemar Stenmark (Suedia) — 174 p, Klaus Heidegger (Austria) — 159 p, Bernhard Russi (Elveția) — 122 p, Gustavo Thoeni (Italia) — 111 p și Piero Gros (Italia) — 101 p.

CONTINUĂ „JOCURILE NORDICE"

HELSINKI, 25 (Agerpres). — Tradiționala competiție internațională de sporturi de iarnă *„Jocurile nordice"* a continuat la Lahti (Finlanda) cu disputarea probei feminine de 5 km, în care victoria a revenit schioarei sovietice *Zinaida Amosova,* cu timpul de 19:54,6. Pe locurile următoare s-au clasat coechipiera sa Galina Kulakova — 19:57,8, Veronika Schmidt (R.D. Germană) — 20:10,0 și Raisa Smetanina (U.R.S.S.) — 20:15,0. Campioana finlandeză Hilkka Kuntola s-a situat pe locul 6, cu 20:28,0.

În cursa similară rezervată junioarelor, prima a trecut linia de sosire sportiva norvegiană Kitty Dahl — 21:57,2, urmată de finlandeza Pirkko Maatta — 22:25,6 și cehoslovaca Dagmar Palekowa — 22:27,6.

Proba de sărituri din cadrul combinatei nordice a fost cîștigată de finlandezul Rauno Miettinen — 225,5 p (sărituri de 85,5 m și 87 m), secundat de elvețianul Karl Lustenberger — 217,6 p.

ZINAIDA AMOSOVA

PE ARENELE DE GHEAȚĂ

PREGĂTIRI PENTRU C.M. — GRUPA B

În continuarea pregătirilor pentru campionatul mondial (grupa B), reprezentativa Poloniei a susținut la Lodz un joc de verificare în compania formației cehoslovace VZKG Ostrava. Hocheiștii polonezi au obținut victoria cu 5—4 (3—2, 2—2, 0—0), prin golurile înscrise de Wojciak (2), Nowinski (2) și Howanec.

★

În continuarea turneului pe care-l întreprinde în Japonia, echipa de hochei pe gheață a R.S.F.S. Ruse a jucat la Tokio cu o selecționată a țării-gazdă. Hocheiștii sovietici au terminat învingători cu 4—3 (1—0, 2—1, 1—2).

SURPRIZĂ ÎN CAMPIONATUL DE HOCHEI AL U.R.S.S.

În campionatul U.R.S.S. a fost înregistrată o mare surpriză: echipa Dinamo Riga a cîștigat cu 8—6 (1—3, 2—2, 5—1) meciul disputat în deplasare cu lidera clasamentului, formația T.S.K.A. Moscova. Alte rezultate: Torpedo Gorki — S.K.A. Leningrad 6—7 (0—3, 2—3, 4—1); Kristal Saratov — Dinamo Moscova 1—2 (0—1, 1—0, 0—1).

În clasament continuă să conducă echipa T.S.K.A. Moscova, cu 49 p (din 29 de meciuri), urmată de Dinamo Moscova — 41 p.

În clasamentul golgeterilor, pe primul loc se află cunoscutul internațional *Aleksandr Maltev* (Dinamo Moscova), cu 52 p (30 de goluri + 22 de pase decisive).

CONCURSUL DE PATINAJ VITEZĂ DE LA INZELL

În cadrul concursului internațional de patinaj viteză disputat în nocturnă la Inzell, olandezul *Hans van Helden* a terminat învingător în proba de 500 m cu timpul de 39,82. Compatriotul său *Piet Kleine* s-a situat pe primul loc în proba de 3 000 m cu 4:09,54, iar în cursa feminină de 500 m victoria a revenit *Brigittei Flierl* (R.F. Germania) cronometrată în 44,42.

NOI RECORDURI MONDIALE ATLETICE PE TEREN ACOPERIT

ROMA, 25 (Agerpres). — În ultima zi a campionatelor internaționale de atletism „indoor" ale Italiei, desfășurate la Milano, sportivul italian **Carlo Grippo** a stabilit cea mai bună performanță mondială pe teren acoperit în proba de 800 m, cu timpul de 1:46,37. Pe locul 2 s-a clasat Hasler (Liechtenstein) — 1:47,41, urmat de Savici (Iugoslavia) — 1:47,50. Cu un nou record mondial de sală s-a încheiat și cursa feminină de 400 m, în care **Marita Koch** (R.D. Germană) a fost cronometrată cu timpul de 51,57. Proba feminină de săritură în înălțime a revenit atletei italiene Sara Simeoni — 1,88 m, iar sprinterul belgian Alfons Brijdenbach a cîștigat proba de 400 m, cu 47,19.

Alte rezultate: **masculin:** 1 500 m: Diamante (Italia) 3:48,41; triplusalt: Valetudie (Franța) — 16,04 m; **feminin:** 60 m plat: Haglund (Suedia) 7,35; 800 m: Neumann (R.D. Germană) 2:08,2.

BUDAPESTA, 25 (Agerpres). — Au luat sfîrșit întrecerile campionatelor de atletism pe teren acoperit ale Ungariei. Performera zilei a doua de concurs a fost **Erika Rudolf,** învingătoare în proba de săritură în înălțime cu rezultatul de 1,90 m. Alte rezultate: **masculin:** 60 m g — Mylaszin 7,8; 200 m — Magyar 22,19; 800 m — Zsinka 1:50,6; 3 000 m — Golacs 8:00,2; triplusalt — Czifra 15,99 m; prăjină — Franke 4,80 m; **feminin:** 60 m plat — Ildiko Szabo 7,38; 800 m — Iren Lipcsei 2:06,5.

Azi, la Gdansk, meciul tinerilor halterofili

POLONIA — ROMÂNIA

Astăzi, la Gdansk (Polonia), are loc întîlnirea de juniori dintre reprezentativele de haltere ale **României** și **Poloniei.** În vederea acestei reuniuni au făcut deplasarea următorii halterofili (în ordinea categoriilor): **I. Bălaș, Cr. Mateeș, C. Chiru, N. Țuțuianu, T. Kiskallo, P. Dumitru, M. Purdilă, I. Vasile, St. Csata** și **Z. Rad.** Lotul este însoțit de antrenorii **Lisias Ionescu** și **Tiberiu Roman.**

Înainte de plecare, antrenorul L. Ionescu ne-a declarat: **„Meciul de la Gdansk este foarte dificil, avînd în vedere valoarea deosebită a adversarilor. Totuși, el va constitui o etapă importantă de verificare și selecție înaintea viitoarelor competiții de amploare: Cupa Dunării și campionatele mondiale și europene".**

Virginia Ruzici învingătoare în turul doi la Detroit

NEW YORK, 25 (Agerpres). — În turul doi al turneului internațional feminin de tenis de la Detroit (Michigan), jucătoarea română **Virginia Ruzici** a învins-o în două seturi, cu 6—1, 6—4, pe australiana Cynthia Doerner.

Alte rezultate: Sue Barker — Brigitte Cuypers 7—6, 6—2; Françoise Durr — Kristien Shaw 6—2 6—3; Sharon Walsh — Betsy Nagelsen 6—2, 7—6; Yvonne Vermaak — Betty Stove 6—4, 6—2; Martina Navratilova — Wendy Overton 7—5, 6—2; Margaret Court — Green Stevens 5—7, 7—6, 6—3; Virginia Wade — Renata Tomanova 7—5, 7—6.

R. TANNER ELIMINAT LA PALM SPRINGS

NEW YORK, 25 (Agerpres). — În turul III al turneului internațional de tenis de la Palm Springs (California), jucătorul portorican Charles Pasarell l-a învins cu 6—7, 6—4, 6—4 pe americanul Roscoe Tanner, cotat printre favoriții concursului. Campionul argentinean Guillermo Vilas a cîștigat cu 6—3, 6—3 partida cu Billy Martin (S.U.A.), iar mexicanul Raul Ramirez a dispus cu 6—4, 6—2 de tînărul tenisman american Eliot Teltscher, cel care în turul anterior îl eliminase pe Cliff Richey.

Alte rezultate: Bill Scanlon — Ross Case 6—4, 6—2; Phil Dent — Bernie Mitton 6—3, 6—2; Brian Gottfried — Bob Lutz 6—3, 7—5; Harold Solomon — Jaime Fillol 6—1, 6—2; Frew Mc Millan — Peter Fleming 6—3, 3—6, 7—5.

HANDBALUL NOSTRU TREBUIE SĂ PĂRĂSEASCĂ GRABNIC STADIUL ACTUAL NESATISFĂCĂTOR!

(Urmare din pag. 1)

perioară și de obținerea unor rezultate de bun nivel în campionatul național. Analiza evoluției echipelor de club în întreceri internaționale trebuie să devină o regulă.

● **ARBITRAJ.** Colegiul central al arbitrilor și federația de specialitate au obligația să dezbată **modul cum înțeleg arbitrii să conducă meciurile din campionatul național,** CUM INFLUENȚEAZĂ EI DIRECȚIILE EVOLUȚIEI ECHIPELOR. Este un fapt constatat că, **uneori, arbitrii frinează angajamentul fizic, nedeosebindu-l de brutalități,** că adeseori **sancționează diferențiat aceleași infracțiuni, în funcție de jucător sau echipă,** că prin maniera de arbitraj lasă impresia favorizării unor echipe. Solicitîndu-se **împrospătarea lotului de arbitri cu oameni tineri, foști jucători, reexaminarea periodică a actualilor „divizionari" și sancționarea drastică a celor care se fac vinovați de vicierea rezultatelor și, mai ales, de influențarea negativă a jocului** se cere, de fapt, rezolvarea unei probleme importante, acute, la ordinea zilei. Respingerea oricăror critici la adresa „cavalerilor fluierului" a creat o situație nefavorabilă, cu consecințe grave asupra evoluției handbalului nostru.

Trecînd la o altă problemă care a constituit obiectul anchetei noastre, **PROMOVAREA TINERETULUI,** vom spune că — și după opinia noastră — **carența principală aparține secțiilor de juniori.** Antrenorii care se ocupă de formarea viitorilor handbaliști nu dovedesc, în multe cazuri, nici hărnicie, nici spirit de observație și nici dorința de a se pune la punct cu principalele probleme privind selecția, instruirea și promovarea juniorilor. Fără a pleda pentru jucătorii-giganți, vom observa totuși că **în prea multe cazuri așa-zisele talente propuse spre promovare au un gabarit inadmisibil de redus, sînt lipsite de forță generală, de îndemînare. Pregătirea asigurată la acest nivel, deosebit de important, este de cele mai multe ori sub orice critică,** JUCĂTORII URMÎND SĂ PARCURGĂ „ALFABETUL" TEHNICO-TACTIC ABIA DUPĂ CE AJUNG LA ECHIPELE DIVIZIONARE. Rămînînd în același domeniu, al promovării, vom menționa că **există la unii antrenori o evidentă teamă de a promova în jocuri divizionare tineri handbaliști. Ei sînt timorați și de opinia unor factori de răspundere din cluburi care au rămas adepții principiului „mai bine pierdem cu jucători consacrați decît cu tineri debutanți". Așa se face că** UNELE ECHIPE AJUNSE ÎN DIVIZIA A RENUNȚĂ LA JUCĂTORII PROPRII (TINERI DE OBICEI) **pentru a include în lot foste vedete, aduse cu eforturi materiale de pe la alte cluburi** și care, în multe cazuri, nu contribuie cu nimic la ridicarea nivelului tehnic sau la obținerea unor rezultate superioare. (Relonul Săvinești, Gloria Arad ș.a.). În acest fel, indiferent de formațiile care promovează, se rulează același fond de jucători și, firește, progresul se lasă zadarnic așteptat.

În sfîrșit, am introdus în chestionarul anchetei întrebarea a 4-a (privind jucătorii capabili să facă față exigențelor echipei naționale) cu dorința de a demonstra și pe această cale tehnicienilor **PENURIA DE JUCĂTORI VALOROȘI.** Răspunsurile au confirmat întrutotul așteptările. Pe liste au fost înscriși, în majoritatea cazurilor, **handbaliști cu 6—8 ani de stagiu la echipa națională, unii chiar cu mai mulți, oameni cu o evidentă uzură psihică și fizică, arhicunoscuți de adversari, incapabili să mai facă față unor campanii intense de pregătire.** Evident, la această soluție s-a ajuns din **lipsă de jucători tineri valoroși,** cercul vicios urmînd să se închidă aici. Deci, din nou nu vom avea nimic cu care să surprindem adversarii, la aceasta adăugîndu-se și tot mai accentuata lipsă de ambiție a multora dintre sportivi. Situația are drept cauză principală faptul că ANTRENORII NOȘTRI, buni tehnicieni, capabili de a asigura un progres real al tehnicii și tacticii handbalului, S-AU LĂSAT AMEȚIȚI DE SUCCESELE REALIZATE ÎN ULTIMELE DOUĂ DECENII, **au considerat că nimeni nu-i poate ajunge din urmă, au închis izvoarele inițiativelor, inovațiilor.** Realitatea i-a dezmințit. Alte țări, alte reprezentative și cluburi de peste hotare ne-au ajuns din urmă și sînt gata să ne depășească. **Poate că această afirmație, tare dar reală, îi va trezi acum pe toți oamenii capabili ai handbalului pentru a pune umărul, împreună, spre a asigura un nou salt valoric, atît de așteptat.**

Este bine că tehnicienii noștri conferențiază pe diferite meridiane ale lumii, împărtășesc altora experiența lor, DAR ESTE OBLIGATORIU S-O FACĂ ȘI ACASĂ **cu colegii mai tineri,** la perioade tot mai scurte și cu lucruri noi din arsenalul tehnic, să muncească ei înșiși mai mult pentru a fi, din nou, cu un pas înaintea celorlalți. Altfel, s-ar putea ca mîine să nu mai fie... solicitați peste hotare!

A sosit momentul reunirii tuturor forțelor, al contribuției generale, oneste și devotate, la nivelul maxim al posibilităților fiecăruia, al înlăturării micilor și adeseori meschinelor dispute personale, este timpul ca toți tehnicienii să-și dea seama că e vorba de a se ajuta pe ei înșiși pentru progresul handbalului românesc care dispune de forțe și de condiții la cel mai înalt nivel și are, prin urmare, datoria să obțină rezultate de înalt nivel, să se afle continuu în fruntea piramidei mondiale și olimpice a handbalului.

NOI CĂI PENTRU DEZVOLTAREA GIMNASTICII MONDIALE

După ședința Comitetului executiv al F.I.G.

La Tallin (U.R.S.S.) a avut loc recent ședința Comitetului executiv al Federației Internaționale de Gimnastică, din care face parte și secretarul federației noastre de specialitate, Nicolae Vieru, **pe care l-am rugat să ne vorbească despre problemele dezbătute cu acest prilej și măsurile adoptate.**

— Preocuparea pentru dezvoltarea gimnasticii, pe toate planurile, a caracterizat dezbaterile, atît în comisii, cît și în plenul Comitetului executiv — **ne-a spus interlocutorul.** S-au alcătuit cîteva secțiuni de lucru cu caracter permanent, în cadrul cărora au fost detaliate toate marile probleme ale gimnasticii actuale. S-a apreciat că, pe lîngă noul statut al F.I.G., adoptat la Congresul de la Montreal, forul internațional are stringentă nevoie de un nou Regulament tehnic, care va impulsiona cu siguranță proliferarea gimnasticii pe plan mondial, asigurîndu-i și un înalt nivel tehnic și spectacular.

— Ce alte căi și mijloace au mai fost socotite necesare pentru dezvoltarea gimnasticii?

— E bine să nu uităm că gimnastica este, totuși, un sport costisitor din punct de vedere al dotărilor materiale. Mă refer atît la săli, cît și la aparatură. În acest context, mi se pare important să subliniez că în Comitetul executiv al F.I.G. am studiat în profunzime problema ieftinirii aparaturii de gimnastică, a îmbunătățirii indicilor calitativi (adoptarea unor bare rotunde la paralele, reglarea pe verticală a acestui aparat, utilizarea unor trambuline reglabile în raport cu greutatea sportivilor etc.), un acces mai lesnicios al federațiilor naționale la aparatura de cel mai înalt nivel, acordarea posibilității ca fiecare țară organizatoare a unei mari competiții să poată hotări asupra firmei furnizoare de aparatură. În orice caz, se apreciază că este absolut necesar ca întreaga aparatură să provină de la un furnizor unic, spre a înlesni într-o mai mare măsură procurarea acesteia în preajma marilor competiții. S-a considerat util să se continue eforturile pentru popularizarea gimnasticii în zone și în țări în care acest sport este mai puțin răspîndit. Astfel, s-a stabilit ca F.I.G. să întrețină o colaborare mai strînsă cu Comitetul de solidaritate olimpică de pe lîngă C.I.O., mai ales pe linia asigurării unor antrenori cu înaltă calificare și buni pedagogi care să organizeze cursuri de perfecționare a specialiștilor din toate țările afiliate, să fie realizate filme de popularizare etc. În același cadru, se înscrie și turneul demonstrativ pe care 15 gimnaste și 15 gimnaști din întreaga lume îl vor efectua în Brazilia, la începutul lunii iunie (1—13). Federația noastră urmează a fi reprezentată în aceste „echipe" de două sportive și un sportiv.

— Ce noutăți ne puteți furniza în legătură cu viitoarele competiții, cele mai apropiate, de pe agenda F.I.G.?

— Comisiile de organizare a campionatelor europene de la Praga (feminin) și de la Vilnius (masculin), au prezentat informări cu privire la stadiul de pregătire. La întrecerile feminine de la Praga sînt înscrise pînă acum 62 de gimnaste, un număr egal figurînd și pe lista de înscrieri pentru competiția gimnaștilor. Grupele de concurs vor fi alcătuite prin tragere la sorți, indiferent de țară. S-a hotărît ca toate execuțiile să fie înregistrate pe videorecording, putîndu-se astfel apela la banda magnetică în cazul unei contestații. Este discutată tot mai intens problema organizării anuale a campionatelor mondiale, campionatelor europene, precum și a „Cupei mondiale". Hotărîrea definitivă se va lua la viitorul congres al F.I.G. S-a stabilit să se întreprindă noi demersuri pe lîngă C.I.O. spre a se aproba 16 echipe la viitoarele Jocuri Olimpice. Menționez, de asemenea, că la Basel (Elveția) vor avea loc, între 13 și 16 octombrie, campionatele mondiale de gimnastică ritmică.

Constantin MACOVEI

ÎNCEP MECIURILE PENTRU TURNEUL CANDIDAȚILOR LA TITLUL MONDIAL DE ȘAH

ROTTERDAM, 25 (Agerpres). — Marele maestru danez **Bent Larsen** va avea piesele albe în prima partidă a meciului cu **Lajos Portish** (Ungaria) meci care va începe simbătă 26 februarie la Rotterdam în cadrul turneului candidaților la titlul mondial de șah.

Celelalte trei întîlniri ale sferturilor de finală se vor desfășura astfel: **Lev Polugaevski — Henrique Costa Mecking,** la Lucerna cu începere de la 27 februarie; **Boris Spasski — Vlastimir Hort** la Reykjavik, de la 27 februarie; **Tigran Petrosian — Viktor Korcinoi** în localitatea Il Ciocco, în apropiere de Florența, cu începere de la 28 februarie.

SEMIFINALISTELE C. C. E. LA BASCHET FEMININ

I. E. F. S. pe locul 4 în grupa A

În ultima etapă a sferturilor de finală ale C.C.E. la baschet feminin au fost înregistrate următoarele rezultate:

GRUPA A: GEAS Sesto San Giovanni—I.E.F.S. București 76—63 (40—23), Sparta Praga — Akademik Sofia 80—56 (41—31).

CLASAMENT:

1. **Sparta Praga**	6	5	1	470—412	11
2. **GEAS Sesto**	6	3	3	404—385	9
3. **Akademik**	6	3	3	444—456	9
4. **I.E.F.S.**	6	1	5	433—498	7

GRUPA B: Clermont Université Club — Daugava Riga 61—65 (17—32), Evax Barcelona — Steaua roșie Belgrad 54—79 (26—29).

CLASAMENT:

1. **Daugava**	6	6	0	481—323	12
2. **C.U.C.**	6	3	3	446—368	9
3. **Steaua roșie**	6	3	3	408—438	9
4. **Evax**	6	0	6	291—497	6

S-au calificat pentru semifinală: Sparta Praga, GEAS Sesto San Giovanni, Daugava Riga și C.U.C. Meciurile semifinale: **Sparta — C.U.C., GEAS Sesto — Daugava.**

CALEIDOSCOP

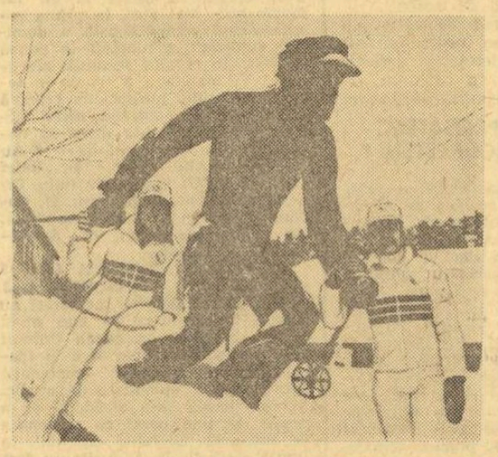

STATUIA SCHIORULUI

Silueta din telefotografia furnizată zilele trecute de A.P. — Agerpres nu reprezintă cine știe ce schior celebru, ci — pur și simplu — statuia simbolică a alergătorului pe schiuri (acum acoperită de zăpadă) din localitatea finlandeză Lahti care va găzdui anul viitor campionatele mondiale de schi. De altfel, în jurul statuii se văd primele „hostesse" ale viitoarei competiții.

SPORTUL ÎN ACORD CU MUZICA

Recent, la Berlin, a fost încheiat un acord de colaborare între Uniunea germană de gimnastică și sport din R.D. Germană și Uniunea Compozitorilor din această țară. Acordul, semnat de președinții celor două uniuni, **Manfred Ewald** și prof. dr. **Ernst Herman Meyer,** prevede o strînsă colaborare între muzicieni și cadrele de specialitate sportivă. Astfel, compozitorii sînt invitați să creeze linii melodice pentru acompaniamentul exercițiilor sportive de masă, al ansamblurilor de gimnastică ș.a.

Pentru stimularea activității componistice, forul sportiv va acorda, începînd din acest an, premii pentru cele mai reușite melodii dedicate activității sportive.

ORIENTARE SUBMARINĂ

Cupa pe echipe, șase medalii de aur, două de argint și două de bronz — acesta este palmaresul selecționatei sovietice de orientare submarină care a luat parte la competițiile internaționale de la Versoix, în Elveția. Plonjorii sovietici au dominat în toate concursurile individuale și pe echipe, la care au participat sportivi din 11 țări.

PUCUL LUI NICK

A fost odată un copil sărac din mahalalele New-York-ului. Îl chema Nick Fotew și era cel mai fericit cînd, după ce cărase toată ziua pachetele cu ziare, putea să-și petreacă seara la un meci de hochei pe gheață, cocoțat undeva sus la galerie, chiar lîngă acoperiș, acolo unde locurile sînt cele mai ieftine. Cea mai mare dorință a sa ar fi fost ca o dată, măcar o singură dată, să ajungă și la dînsul un puc trimis din ricoșeu de vreunul din „zeii gheții" pe care-i vedea patinînd jos, în careul de lumină. Legea nescrisă a hocheiului cere ca spectatorul care a prins acest puc rătăcit să-l poată păstra ca amintire. Dar pucurile se opreau numai la spectatorii din primele bănci, acolo unde un loc în fotoliu costă o grămadă de dolari. Și visul bietului Nick nu s-a împlinit.

Azi, Fotew este unul din jucătorii de bază ai echipei „New York Rangers". O mare stea care are un obicei ciudat. La finele fiecărui meci, cu un șut puternic, el aruncă pucul tocmai sus la galerie, unde o droaie de copii aplaudă în delir gestul său.

VIZITĂ

O delegație a Institutului național de sport, educație fizică și vacanțe din Cuba (I.N.D.E.R.) a făcut o vizită în Bulgaria. Cu acest prilej s-a parafat un nou acord pe termen lung cu Uniunea bulgară de cultură fizică și sport. Acordul prevede întîlniri reciproce între echipe și schimburi de antrenori, cercetători științifici din domeniul sportului, ca și un stagiu de pregătire în comun pentru J.O. de la Moscova.

ȘCOALA ȘAHULUI

„Școala șahului" se intitulează cartea apărută recent la Moscova în editura „Fizkultura i Sport". Lucrarea cuprinde trei mari capitole: „Istoria și teoria deschiderilor" (autor M. Iudovici); „Jocul combinativ și jocul pozițional" (autor A. Kotov); „Istoria și practica finalului de partidă" (autor I. Averbach).

MAKALU PE ECRAN

La unul din cinematografele din Bratislava a avut loc premiera filmului **„Makalu '76",** care redă momentele dramatice ale ascensiunii virfului Makalu, din lanțul Himalaya, de către o expediție de alpiniști din Cehoslovacia. În timpul escaladării, după cum se știe, și-a pierdut viața Karel Schubert, care a fost distins post-mortem cu titlul de maestru emerit al sportului.

NU MAI SÎNT PRINTRE NOI...

● Cunoscutul jucător **Luciano Vendeminai,** cel mai înalt pivot (2,13) din baschetul italian, component al echipei Chinamartini, a decedat la Torino, în urma unui atac de cord.

● Fostul campion mondial de lupte **Anders Ahlgren,** medaliat cu argint la Jocurile Olimpice din anul 1912 (Stockholm), a încetat din viață la vîrsta de 88 de ani. Sportivul suedez a cucerit titlul de campion al lumii în anul 1911, iar doi ani mai tîrziu a fost campion european.

Prudență...
(din „TEMPO" — Cracovia)

TELEX ● TELEX ● TELEX ● TELEX ● TELEX

BASCHET ● La Valdivia (Chile) a continuat campionatul Americii de Sud. Rezultate din ziua a doua: Brazilia — Bolivia 124—50; Argentina — Columbia 87—67; Venezuela — Peru 80—79. ● În meci retur pentru sferturile de finală ale „Cupei Koraci", Dinamo Moscova — Snaidero Udine 118—102 (57—43); Iugoplastika Split — BC Veneția 102—88 ((47—44); IPB Roma — Hapoel Ramat Gan (Israel) 95—83 (46—41).

BOX ● La Kampala, în cea de-a doua întîlnire dintre echipele Ugandei și R. D. Germane, oaspeții au terminat din nou învingători, de data aceasta cu 14—6. ● Cu prilejul reuniunii Asociației internaționale de box amator (AIBA) desfășurată la Sydney s-a hotărît ca prima ediție a campionatelor mondiale de box pentru juniori să aibă loc în anul 1979 la Belgrad. Capitala Iugoslaviei va găzdui, după cum se știe, în anul 1978 cea de-a II-a ediție a campionatelor mondiale de seniori.

HANDBAL ● La Flensburg s-a desfășurat meciul dintre selecționatele masculine ale R. F. Germania și Danemarcei. În vervă deosebită, handbaliștii danezi au obținut o victorie categorică, cu 24—12 (14—5). Golgeterul echipei învingătoare a fost Berg, autorul a 6 puncte. Foarte bine au mai jucat: Soren Andersen (4 goluri) și Dahl-Nielsen (3 goluri), componenți ai echipei KFUM Fredericia, care va întîlni în semifinalele „Cupei campionilor europeni" formația Steaua București.

FOTBAL ● La Bogota, în preliminariile C.M., Columbia — Paraguay 0—1 (0—1). Returul, la 6 martie ● La Modena, în meci amical: Italia — Finlanda (tineret) 1—0 (0—0). ● Selecționata Japoniei a jucat în R.F.G. cu formația din campionatul regional T.U.S. Neuendorf pe care a învins-o cu 2—1 (1—0).

TENIS ● În clasamentul „Marelui Premiu-FILT" conduce Guillermo Vilas cu 325 p, urmat de Roscoe Tanner — 293 p, John Alexander — 137 p, Brian Gottfried — 120 p, Ken Rosewall — 115 p, Tony Roche — 100 p, Sandy Meyer — 95 p și Dick Stockton — 92 p. ● Jimmy Connors care a suferit de curînd o intindere musculară a primit avizul medicului să reia antrenamentele, însă nu este sigur că va putea să se prezinte la 5 martie la meciul ce urmează să-l susțină cu Ilie Năstase în orașul San Juan din Porto Rico.

Redacția și administrația: București, str. V. Conta 16, tel. centrală 11.10.05; secția coresp. 11.51.09; interurban 437; telex: 10 350 romsp r. Tiparul; I. P. „Informația" 10 363. Pentru străinătate, abonamente prin ILEXIM Departamentul export-import presă. P.O. Box 136—137, telex 11226, București str. 13 Decembrie nr. 3.

R. 1. 2. 3. 4.

PROLETARI DIN TOATE ȚĂRILE, UNIȚI-VĂ!

Sportul

ZIAR AL CONSILIULUI NAȚIONAL PENTRU EDUCAȚIE FIZICĂ ȘI SPORT

ANUL XXXIII — Nr. 8488 | 4 PAGINI — 30 BANI | LUNI 28 FEBRUARIE 1977

VIZITA PREȘEDINTELUI NICOLAE CEAUȘESCU ÎN GHANA ȘI COASTA DE FILDEȘ

Încheierea convorbirilor oficiale, semnarea unor importante documente, plecarea din Accra ● Primire entuziastă la Abidjan

Simbătă s-au încheiat la Accra convorbirile oficiale dintre tovarășul Nicolae Ceaușescu, președintele Republicii Socialiste România, și I. K. Acheampong, șeful statului, președinte al Consiliului Militar Suprem al Republicii Ghana.

In cadrul convorbirilor s-a subliniat rolul deosebit al vizitei pe care o face în Ghana tovarășul Nicolae Ceaușescu, președintele României, împreună cu tovarășa Elena Ceaușescu, pentru impulsionarea relațiilor de colaborare și cooperare pe plan politic, economic, tehnico-științific și cultural.

Convorbirile s-au desfășurat într-o atmosferă de prietenie, cordialitate, largă înțelegere și respect mutual.

★

Simbătă, în Salonul de recepție al Complexului arhitectonic „Kwane Nkrumah", din Accra, șeful statului Ghana, generalul I.K. Acheampong, și doamna Faustina Acheampong au oferit un banchet oficial în onoarea președintelui Republicii Socialiste România, tovarășul Nicolae Ceaușescu, și a tovarășei Elena Ceaușescu.

In timpul banchetului, desfășurat într-o atmosferă caldă, președintele Nicolae Ceaușescu și șeful statului Ghana, generalul Ignatius Kutu Acheampong, au rostit toasturi.

A avut loc, apoi, solemnitatea conferirii tovarășului Nicolae Ceaușescu și tovarășei Elena Ceaușescu, a celor mai înalte distincții de stat ghaneze, tovarășului Nicolae Ceaușescu distincția de Cavaler al Ordinului „Steaua Ghanei", iar tovarășei Elena Ceaușescu distincția de „Ofițer al Ordinului Steaua Ghanei".

Mulțumind în numele său și al tovarășei Elena Ceaușescu pentru înaltele distincții, președintele Nicolae Ceaușescu a subliniat că vede în acestea o expresie a relațiilor de prietenie dintre popoarele român și ghanez și a dorinței de a întări solidaritatea și colaborarea lor.

După cuvîntul său, președintele Nicolae Ceaușescu a conferit generalului Ignatius Kutu Acheampong, șeful statului Ghana, președintele Consiliului Militar Suprem, Ordinul „Steaua Republicii Socialiste România" clasa I.

Șeful statului român a conferit, de asemenea, doamnei Faustina Acheampong Ordinul „23 August" clasa I.

Președintele Republicii Socialiste România, tovarășul Nicolae Ceaușescu, și președintele Consiliului Militar Suprem, șeful statului Ghana, generalul Ignatius Kutu Acheampong, au semnat, în cursul dimineții de duminică, 27 februarie, într-un cadru festiv, Declarația Solemnă Comună a Republicii Socialiste România și a Republicii Ghana și au adoptat Comunicatul Comun româno-ghanez.

★

Duminică, 27 februarie 1977, după ceremonia semnării documentelor oficiale convenite în urma dialogului la nivel înalt româno-ghanez și după conferința de presă a șefului statului român, a luat sfîrșit vizita oficială efectuată în Republica Ghana de președintele Nicolae Ceaușescu și de tovarășa Elena Ceaușescu la invitația șefului statului ghanez, generalul Ignatius Kutu Acheampong, și a doamnei Faustina Acheampong.

La sosirea la aeroport, tovarășul Nicolae Ceaușescu primește raportul comandantului gărzii de onoare. La încheierea ceremoniei plecării, tovarășul Nicolae Ceaușescu și tovarășa Elena Ceaușescu își iau rămas bun de la înaltele oficialități ghaneze și de la șefii misiunilor diplomatice acreditați la Accra.

La scara avionului, președintele Nicolae Ceaușescu și tovarășa Elena Ceaușescu sînt conduși de șeful statului Ghana, generalul I. K. Acheampong, și de doamna Faustina Acheampong. Cei doi șefi de stat, tovarășa Elena Ceaușescu și doamna Faustina Acheampong își string îndelung, cu multă căldură, mîinile, se îmbrățișează cu deosebită prietenie, luîndu-și rămas bun.

La ora 11,15, ora locală, avionul prezidențial, la bordul căruia se află președintele Nicolae Ceaușescu și tovarășa Elena Ceaușescu, decolează, îndreptîndu-se spre Abidjan, capitala Coastei de Fildeș.

★

Duminică, în cea de-a șasea zi a soliei de pace și prietenie pe care o poartă pe pămîntul Africii, președintele Republicii Socialiste România, tovarășul Nicolae Ceaușescu, și tovarășa Elena Ceaușescu, au sosit în Republica Coasta de Fildeș, unde, la invitația președintelui Felix Houphouet-Boigny și a doamnei Marie Therese Houphouet-Boigny, efectuează o vizită oficială de prietenie.

Este ora 12,00 (ora locală). După o oră de zbor deasupra pămîntului african, avionul prezidențial în care călătoresc tovarășul Nicolae Ceaușescu și tovarășa Elena Ceaușescu, escortat, de la granițele Coastei de Fildeș, de o escadrilă de avioane a forțelor aeriene ale țării, aterizează pe aeroport.

La coborîrea din avion, președintele Nicolae Ceaușescu și tovarășa Elena Ceaușescu sînt întîmpinați cu deosebită cordialitate de președintele Felix Houphouet-Boigny și doamna Marie Therese Houphouet-Boigny.

Cei doi șefi de stat își string mîinile cu căldură. La rîndul lor, tovarășa Elena Ceaușescu și doamna Marie Therese Houphouet-Boigny își string cordial mîinile.

Președintele Felix Houphouet-Boigny prezintă apoi, ilustrilor oaspeți români, persoanele oficiale ivoriene venite în întîmpinare.

După ceremonia primirii oaspeților și gazdele se îndreaptă spre salonul de onoare al aeroportului, unde președintele Felix Houphouet-Boigny rostește un cuvînt de bun venit. Răspunde tovarășul Nicolae Ceaușescu.

De la aeroportul Port-Bouet, președinții Nicolae Ceaușescu și Felix Houphouet-Boigny se îndreaptă, într-o mașină escortată de motocicliști, spre Abidjan.

La intrarea în oraș, în cinstea sosirii oaspeților a fost înălțat un impunător arc de triumf, împodobit cu ghirlande tradiționale, pe care se află înscrisă urarea: „Bine ați venit domnule președinte al Republicii Socialiste România, Nicolae Ceaușescu", „Trăiască prietenia româno-ivoriană", „Pace, prietenie și înțelegere internațională".

Însoțiți de aplauzele și urările cetățenilor capitalei ivoriene, cei doi șefi de stat sosesc la Palatul prezidențial.

Aici, președintele Nicolae Ceaușescu și președintele Felix Houphouet-Boigny, tovarășa Elena Ceaușescu și doamna Marie Therese Houphouet-Boigny se întreține într-o ambianță de caldă cordialitate și prietenie.

★

Președintele Republicii Socialiste România, tovarășul Nicolae Ceaușescu, a primit în cursul după-amiezii de duminică, la Palatul prezidențial din Abidjan, pe șefii misiunilor diplomatice acreditați în Republica Coasta de Fildeș, care au adus omagiul lor înaltilor oaspeți români.

START ÎN SEZONUL OFICIAL DE FOTBAL

DIVIZIONARELE A AU DOMINAT „OPTIMILE" CUPEI ROMÂNIEI

● ÎN „SFERTURI" — CARE SE VOR JUCA LA 18 MAI — S-AU CALIFICAT: STEAUA, UNIVERSITATEA CRAIOVA, U.T.A., F.C.M. REȘIȚA, RAPID, S.C. BACĂU, METALUL BUCUREȘTI ȘI AUTOMECANICA BUCUREȘTI

Balaci *reia balonul centrat de Marcu și înscrie al treilea gol craiovean*

Foto: S. BAKCSY

REZULTATE TEHNICE

Divizia A

UNIV. CRAIOVA	– JIUL	3–0	(0–0)
U.T.A.	– F.C. BIHOR	3–1	(2–0)

Divizia A contra B

F.C. ARGEȘ	– METALUL BUC.	0–1	(0–0)
S.C. BACĂU	– C.S.U. GALAȚI	4–3	(0–1, 1–1, 1–1)

Divizia A contra C

STEAUA	– MINERUL MOTRU	6–0	(3–0)
F.C.M. REȘIȚA	– C.S. BOTOȘANI	2–0	(0–0, 0–0)
RAPID	– I.C.I.M. BRAȘOV	2–1	(1–0)

Divizia C

AUTOMEC. BUC.	– PROGR. CORABIA	4–2	(1–0, 1–1, 1–1)

DONOSE-BALACI-BELDEANU, „TRIO"-UL CARE DECIDE...

UNIVERSITATEA CRAIOVA — JIUL PETROȘANI 3—0 (0—0). Spectatori: 15 000. **UNIVERSITATEA:** Lung — Negrilă, Tilihoi, Ștefănescu, Berneanu — DONOSE, BALACI, BELDEANU — Cămătaru (min. 83 Cîrțu), Oblemenco (min. 85 Ticleanu), Marcu, **JIUL:** Homan — RUSU, BĂDIN, CIUPITU, Deleanu — Augustin (min. 74 Toma), Stoica — Bucurescu, Mulțescu, Sălăjan, Stoichiță (min. 60 Covaci). A arbitrat bine C. DINULESCU (București).

Poziția celor două echipe în clasamentul Diviziei A (Universitatea, locul 3; Jiul, locul 4; ambele cu cîte 20 de puncte), ca și faptul că aceste formații se întîlneau în „uvertura" sezonului de primăvară, după ce — tot împreună (la Petroșani, 1—0 pentru gazde) — îl închiseseră pe cel de toamnă au conferit meciului din Capitală caracterul de derby al „optimilor" Cupei României.

Și a fost un derby care a corespuns: mai întîi, **prin îndîrjirea cu care s-a jucat în primele 20—25 de minute** (perioadă în care s-a făcut — de ambele părți și în egală măsură — risipă de energie); apoi, **prin numărul mare al fazelor de poartă** (în afara celor 3 goluri, au mai fost 4 șuturi care au atins barele și alte 5—6 mari ocazii de gol) și în fine, **prin „desprinderea" spectaculoasă reușită de craioveni în repriza secundă, cînd pregătirea lor fizică mai bună și plusul de valoare al liniei de mijloc le-au permis să controleze jocul** și să termine în învingători fără a lăsa adversarului drept de apel.

De fapt, aceste ultime argumente în sprijinul afirmației noastre că a fost **un derby reușit** constituie, în același timp, și **explicațiile de fapt ale rezultatului.** Jiul a început bine (cu două „mari momente": ocazia cla-

Radu URZICEANU

(Continuare în pag. a 3-a)

SĂ ÎNDEPLINIM EXEMPLAR SARCINILE ȘI HOTĂRÎRILE DE PARTID!

Încredințînd educației fizice și sportului răspunderi tot mai mari în formarea tinerei generații, menținerea și întărirea sănătății, în asigurarea unor mijloace variate și atractive de recreare a maselor, pentru creșterea capacității de muncă, învățătură și creație a tuturor cetățenilor patriei, **partidul nostru poartă o grijă părintească acestor activități de interes național, acordîndu-le tot sprijinul necesar** pentru ca realizările și progresele în acest domeniu să se situeze la nivelul condițiilor și al cerințelor actuale.

Una din principalele forme ale conducerii și îndrumării de către partid a mișcării sportive din țara noastră o constituie stabilirea pentru fiecare etapă de dezvoltare a conținutului și sarcinilor acestor activități, a obiectivelor și direcțiilor de acțiune practică prin care **educația fizică și sportul să contribuie tot mai activ la pregătirea multilaterală a omului societății noastre socialiste, la educarea comunistă a tineretului, a maselor largi de oameni ai muncii, la afirmarea și consacrarea continuă a sportului românesc în arena internațională.**

Asemenea orientări fundamentale, mobilizatoare pentru toți slujitorii mișcării sportive, au fost stabilite — ne amintim cu aceeași dragoste și fierbinte recunoștință — prin prevederile **HOTĂRÎRII PLENAREI C.C. al P.C.R.** din 28 februarie — 2 martie 1973, **document de partid de excepțională valoare teoretică și practică, de la apariția căruia se împlinesc, acum, 4 ani.** În tot acest răstimp, ideile, sarcinile și măsurile cuprinse în **Hotărîre** au călăuzit și călăuzesc activitatea tuturor organelor sportive, a celorlalți factori cu atribuții în acest domeniu. **„Hotărîrea Plenarei C.C. al P.C.R. din februarie — martie 1973, cu privire la dezvoltarea continuă a educației fizice și sportului** — se arăta în **Mesajul** tovarășului **NICOLAE CEAUȘESCU,** adresat participanților la Conferința pe țară (13—14 februarie 1975) — **a înarmat mișcarea sportivă din țara noastră cu orientări clare, a dus la intensificarea activității în acest domeniu, la obținerea unor rezultate bune atît în sportul de masă, cît și în cel de performanță".** A urmat o perioadă de angajare și mai puternică pentru înfăptuirea exemplară a sarcinilor de importanță sporită încredințate mișcării sportive de către secretarul general al partidului nostru. Aceasta a făcut ca, la 19 august 1976, sportul românesc să trăiască cel mai însemnat moment din istoria sa: festivitatea în cadrul căreia tovarășul **NICOLAE CEAUȘESCU** a conferit înalte distincții sportivilor care au reprezentat cu cinste România la Jocurile Olimpice de la Montreal și a rostit o amplă și strălucită cuvîntare.

În același an, la 16 noiembrie, **Comitetul Politic Executiv al C.C. al P.C.R. a examinat, în spiritul Hotăririi din 1973,** care a trasat liniile directoare ale dezvoltării educației fizice și sportului, sarcinile și obiectivele acestor activități pe următorii 5 ani. A fost adoptat, cu acest prilej: **„Programul privind dezvoltarea activității de educație fizică și sport pe perioada 1976—1980 și pregătirea sportivilor români în vederea participării la Jocurile Olimpice din 1980",** document de partid care a determinat un nou și puternic avînt al mișcării noastre sportive.

După cum este cunoscut, au fost realizate succese remarcabile. Îndeplinirea exemplară și integrală a obiectivelor și orientărilor cuprinse în **Hotărîrea Plenarei C.C. al P.C.R.** din 1973, în celelalte documente de partid constituie, însă, în continuare, prima și cea mai importantă îndatorire pentru toți cei care activează în domeniul mișcării sportive. Între numeroasele direcții de acțiune, prin importanța și actualitatea sa, la loc de frunte se situează, acum, asigurarea unui succes deplin al primei ediții a **„Daciadei", competiție sportivă cu caracter național, organizată din inițiativa tovarășului NICOLAE CEAUȘESCU,** ale cărei întreceri vor începe la 20 martie, în această primăvară sărbătorească și înnoitoare a sportului românesc.

EDIȚIA A ZECEA A „CUPEI DE CRISTAL" LA ATLETISM

DOINA ANTON ȘI NICULINA VASILE REVELAȚIILE COMPETIȚIEI

● Au fost corectate trei recorduri ale concursului

● Întreceri interesante la mai multe probe

Doina Anton *cîștigătoare merituoasă la lungime*

Foto: Dragoș NEAGU

Ediția jubiliară — a zecea — a „Cupei de cristal" a oferit iubitorilor atletismului din Capitală o întrecere plăcută, pigmentată cu cîteva performanțe remarcabile, între care cîteva noi recorduri ale competiției și alte cîteva recorduri naționale.

Simbătă, în prima zi a concursului, cea mai interesantă probă a fost, după părerea noastră, săritura în lungime în care trei atlete au obținut rezultate bune. **Doina Spînu-Anton** a ocupat primul loc cu o săritură care a măsurat 6,50 m (la a patra încercare) după ce, în a treia încercare obținuse 6,40 m. Performanța reprezintă un nou record al „Cupei". Favorita întrecerii, **Gina Panait,** a fost constrînsă să abandoneze din cauza unui accident suferit la a patra încercare, după ce în prealabil realizase 6,20 m, 6,39 m și 6,40 m. Bine a evoluat și **Alina Gheorghiu,** de constantă peste 6,30 m. REZULTATE: **1. Doina Anton (C.S.M. Pitești) 6,50 m, 2. Gina Panait (C.S. Brăila) 6,40 m, 3. Alina Gheorghiu (Steaua) 6,39 m, 4. Elena Freimane (U.R.S.S.) 6,21 m, 5. Huiko Milossin (Ungaria) 6,18 m, 6. Gabriela Ionescu (C.A.U.) 6,08 m.**

Al doilea record al competiției este opera săritorului **Ianis Orleans,** din Uniunea Sovietică, care a trecut cu serioase rezerve la 2,17 m, dar a ratat la 2,20 m, doborînd ștacheta după ce practic o trecuse! REZULTATE: **1. Ianis Orleans (U.R.S.S.) 2,17 m, 2. M. Onciu (Steaua) 2,10 m, 3. Ad. Proteasa (Steaua) 2,05 m, 4. D. Müller (Steaua) 2,05 m, 5. C. Antal (C.S.U. Oradea) 2,05 m,**

Carol Corbu a cîștigat proba de triplu mai ușor decît și-ar fi închipuit cineva, dar principalul său adversar Bedrosian abia a avut o încercare reușită, celelalte cinci depășindu-le. REZULTATE: **1. Carol Corbu (Steaua) 16,31 m, 2. J. Hegeduș (Iugoslavia) 16,18 m, 3. B. Bedrosian (Dinamo) 16,07 m, 4. R. Mszzucato (Italia) 15,93 m, 5. V. Valsamidis (Grecia) 15,59 m, 6. G. Katolla (Ungaria) 15,55 m.**

Janis Lauris la prăjină, **Margitta Dröser** la greutate și cei doi cîștigători ai sprintului, **Veronica Buia** și **Toma Petrescu** au obținut victorii clare, fără emoții. Iată rezultatele: PRĂJINĂ: **1. Janis Lauris (U.R.S.S.) 5,10 m, 2. N. Ligor (Steaua) 5,00 m, 3. L. Franke (Ungaria) 5,00 m, 4. I. Sakelaridis (Grecia) 4,70 m, 5. D. Grumăzescu (C.S.M. Iași) 4,70 m — rec. juniori;** GREUTATE F: **1. Margitta Dröse (R.D.G.) 19,44 m, 2. Valentina Groapă (Steaua) 16,98 m, 3. Mihaela Loghin (C.A.U.) 16,16 m, 4. Mioara Boroș (Dinamo) 15,22 m, 5. Petruța Mustață (Metalul) 14,30 m — rec. junioare;** 60 M F: **1. Veronica Buia (Rapid) 7,4 (electric 7,55 m), 2. Ildiko Hidvegi (Ungaria) 7,5, 3. Carmen Ene (Farul C-ța) 7,5, 4. Anna Dundare (U.R.S.S.) 7,5, 5. Otilia Șomănescu (Steaua) 7,6, 6. Marite Luse (U.R.S.S.) 7,6;** 60 M: **1. Toma Petrescu (Dinamo) 6,6 s (electric 6,78), 2. Cl. Suselescu (C.A.U.) 6,7, 3. L. Caravani (Italia) 6,8, 4. T. Vasile (Dinamo) 6,8, 5. M. Stamate (C.A.U.) 6,8, 6. N. Istvanovici (Iugoslavia) 6,9.**

Întrecerile din ziua a doua a competiției au oferit, duminică, un spectacol atletic la fel de atractiv

Romeo VILARA
Hristache NAUM

(Continuare în pag. a 4-a)

DIVIZIA A DE VOLEI

ÎN ÎNTRECEREA FEMININĂ, UNIVERSITATEA CRAIOVA A ÎNVINS PE DINAMO!

Etapa a XVII-a a campionatelor Diviziei A de volei a fost marcată, în întrecerea feminină, de victoria Universității Craiova în fața echipei Dinamo București, fapt care a permis o nouă distanțare a garniturii ieșene, Penicilina. De asemenea, s-au făcut numeroase schimbări și în ceea ce privește poziția echipelor, cu deosebire, la mijlocul clasamentului. În disputele băieților s-au înregistrat rezultate normale, care nu au produs modificări în ierarhie. Dar, iată amănunte:

FEMININ

UNIVERSITATEA CRAIOVA — DINAMO (3—1). Victorie pe deplin meritată, care putea fi și mai clară. Dinamovistele au jucat slab, iar eforturile **Gabrielei Popa** și **Helgăi Bogdan** nu au fost suficiente pentru a stăvili atacurile craiovene. Localnicele s-au detașat clar, în special în seturile al II-lea și al IV-lea, ele avînd în **Aurora Popența** și **Maria Popa** pe cele mai bune jucătoare. Au condus **Gh. Ferariu** din Brașov și **V. Szakacs** din Baia Mare (**Șt. GURGUI** — coresp.).

PENICILINA — RAPID (3—0). Ieșencele au reușit o victorie detașată, deși meciul nu s-a ridicat la un nivel superior. S-au remarcat **Carolina Hatură** și **Georgeta Popescu** de la gazde, respectiv, **Eugenia Rebac.** Arbitri: **D. Vasile** din București și **V. Stănei** din Brașov. (**D. DIACONESCU** — coresp.).

I.E.F.S. — FARUL (2—3). Un meci de slabă factură tehnică, în care constănțencele au început și au sfîrșit bine, după ce, în cea mai mare parte a timpului dovediseră o pregătire la nivelul Diviziei B! Dealtfel, după cum au jucat, în general, nici una dintre echipe n-ar fi meritat cele două puncte! I.E.F.S. a avut totuși posibilitatea să cîștige cu 3—1 (în setul IV studentele au condus cu 4—0, 8—2, 9—6,... 14—12, dar nu au știut să concretizeze). Arbitrii **D. Rădulescu** și **Em. Costoiu** au condus corect.

C.S.U. — MARATEX (3—1). Victorie prețioasă a gazdelor, la capătul unui joc de bună factură. Ele s-au impus mai ales în partea a doua a meciului, cînd și-au dominat clar adversarele, care nu au mai putut să facă față atacurilor puternice, cedînd inițiativa. S-au

(Continuare în pag. a 2-a)

Campionatele naționale de sărituri în apă

ECHILIBRUL VALORIC, PRINCIPALA CARACTERISTICĂ

Doar **Alexandru Bagiu,** la platformă, a izbutit să-și mențină titlul, celelalte probe desfășurate simbătă și duminică la bazinul „23 August", în cadrul Campionatelor naționale de sărituri, aducînd alți cîștigători decît anul trecut. Astfel, la platformă fete locul I a revenit **Georgienei Săcăleanu (Anca Făgețean** s-a clasat pe locul 3), la „3 m" băieți lui **Vasile Nedelcu (Ion Ganea** s-a clasat pe locul secund) și la „3 m" fete **Magdalenei Toth (Săcăleanu** pe locul 2). Modificările s-au datorat unui echilibru valoric mai mare decît la ediția precedentă a campionatelor, un exemplu edificator în acest sens fiind întrecerea seniorilor la trambulina de 3 m.

Vasile Nedelcu (antrenor **Pantelimon Decuseară**) a condus după primele două salturi, apoi **Ion Ganea** s-a impus prin execuții mai „curate". Înaintea săriturii a 11-a, **Ganea** totalizase 410,75 p, față de 405,50 cît avea Nedelcu. În săritura decisivă, însă, **Nedelcu** a fost punctat cu 52 p pentru triplu salt și jumătate înainte, în vreme ce **Ganea** a greșit la dublu salt și jumătate contra, primind doar 36 p. La fete, **Magdalena Toth** (antrenoare **Viorica Kelemen**) a „parcurs" cu siguranță și eleganță cele 10 salturi, reușind să aibă permanent un avantaj nu prea mare, dar suficient pentru a-i asigura succesul. **Georgiana Săcăleanu** a avut cîteva salturi mai grele, dar cîteva intrări ratate i-au anulat avantajul ce-l avea prin coeficientul de dificultate mai mare. În întrecerea platformiștilor, **Alexandru Bagiu** (antrenor **Aurel Breja,** în ultimele luni **Viorica Kelemen**) ne-a încîntat prin cîteva sărituri excelente (chiar și triplu salt și jumătate înainte), dar, ca și anul trecut, majoritatea săriturilor au fost ușoare, necompetitive pe plan internațional. Principalul său rival, **Ion Ganea,** nu a manifestat forma sportivă datorită căreia domina pînă nu de mult disputele săritorilor. În sfîrșit, la fete, o prezență inedită: **Georgiana Săcăleanu** (antrenor **Pantelimon Decuseară**) care la prima ei evoluție la platformă (ne referim la campionatul de seniore) a cucerit în mod surprinzător, dar meritat, titlul. O notă specială pentru **Mariana Marc** (fostă gimnastă) care, aflată în al doilea an de practicare a săriturilor, s-a clasat pe locul secund. În calificări, **Mariana Marc** (antrenor **Dionisie Szabo**) s-a clasat pe locul I.

În general, întrecerile s-au bucurat de o organizare bună. Din păcate, corpul arbitrilor nu s-a dovedit la înălțime, subiectivismul și lipsa de discernămînt în aprecierea valorii săriturilor fiind frecvente.

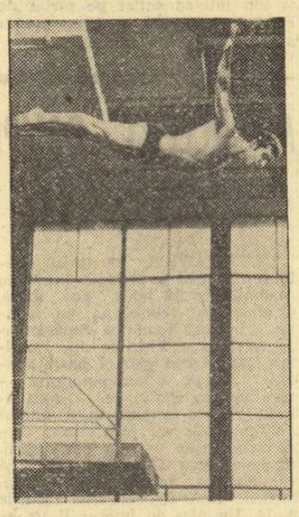

VASILE NEDELCU

Dumitru STĂNCULESCU

Clasamentele finalelor. TRAMBULINĂ 3 M — SENIORI: 1. **V. Nedelcu** (Progresul București) 458,15 p, 2. I. Ganea (C.S.M. Sibiu) 447,15 p, 3 D. Nedelcu (Progresul) 377,60 p, 4. T. Laszlo (C.S.M. Cluj-Napoca) 350,25 p, 6. D. Oprean (Șc. sp. Sibiu) 324,95 p; SENIOARE: 1. **Magdalena Toth** (Crișul Oradea) 357,35 p, 2. Georgiana Săcăleanu (Progresul) 333,45 p, 3. Mihaela Atanasiu (C.S. Școlar) 332,65 p, 4. Ruxandra Hociotă (Șc. sp. Sibiu) 298,35 p, 5. Felicia Cîrstea (Progresul) 288,25 p, 6. Daniela Cojanu (Progresul) 281,30 p; PLATFORMĂ — SENIORI: 1. **Al. Bagiu** (Crișul Oradea) 424,95 p, 2. I. Ganea (C.S.M. Sibiu) 382,70 p, 3. M. Kaiss (Șc. sp. Sibiu) 300,30 p, 4. V. Bastar (C.S. Școlar) 287,95 p; SENIOARE: 1. **Georgiana Săcăleanu** (Progresul) 289,30 p, 2. Mariana Marc (C.S.M. Cluj-Napoca) 269,40 p, 3. Anca Făgețean (C.S. Școlar) 265,35 p, 4. Felicia Cîrstea (Progresul) 253,85 p, 5. Carmen Bădescu (Progresul) 250,80 p, 6. Anca Bereș (C.S.M. Cluj-Napoca) 197,35 p.

ACȚIUNI ATRACTIVE, ENTUZIASTE PE AGENDA SPORTULUI DE MASĂ

ÎN CONCURS... RECREAȚIA!

Iată că și recreația — acest interval de timp relaxant, plasat între reprizele de studiu ale școlarilor — a intrat în competiție! Cum? Prin angrenarea într-un concurs sui-generis a gimnasticii de înviorare. La o asemenea competiție am asistat duminică dimineața, în moderna sală de sport a Grupului școlar M.I.U., unde au participat echipe din peste 20 de școli generale din sectorul 4 al Capitalei. Sub ochii noștri, recreația s-a transformat în **timp de concurs,** iar gimnastica de înviorare în **sport de echipă.** Pilduitoare această acțiune a Consiliului de educație fizică și sport din sectorul 4, inițiată în cadrul calendarului propriu, în colaborare cu Inspectoratul școlar și celelalte organizații cu atribuții în cadrul sectorului. Ea este o continuare firească și deosebit de utilă a festivalului sportiv școlar, ținut în toamnă, și la care gimnastica de înviorare a prilejuit o primă confruntare a acestui an sportiv școlar. Se urmărește astfel eficiența acestei forme adecvate și specifice mediului școlăresc, sprijin în efortul cotidian de învățătură. Și nu numai faptul că laureata precedentei întreceri — echipa Școlii generale nr. 149, prof. **Monica Vlădescu** — care și-a dovedit atunci ...„clasa" și în concursul municipal, a trebuit acum să se mulțumească cu locul secund, dovedește că acțiunea nu este privită ca un scop în sine, de evidențiere momentană, ci ca o posibilitate de a confrunta stadiile reale (cu plusuri și minusuri) ale acestei activități în fiecare unitate de învățămînt.

Cine a cîștigat? O reprezentantă a școlilor mici din sector, echipa de la „72". Cei 36 de echipieri (băieți și fete, indiferent de ...gabarit) cu o frumoasă ținută sportivă, în costume cochete, au executat pe contrapunctul muzicii un program alert, respirînd ritm și, mai ales, bună dispoziție. Acești copii îți dădeau senzația că sînt obișnuiți cu exercițiul fizic. Erau ei înșiși, ca în curtea școlii lor, și nu ca la un concurs. **„Toți cei 585 de copii ai școlii** — ne-a spus prof. **Georgeta Földvary,** care a condus programul — **alcătuiesc „lotul" nostru care practică gimnastica de înviorare".**

Școala generală nr. 88, singura care a prezentat în concurs două ansambluri. Foto: Dragoș NEAGU

Mențiuni speciale — așa cum au ținut s-o sublinieze în afară de palmares doi membri ai juriului, profesorii **Viorel Coadă** și **Ștefania Belciov** — pentru cei mai mici concurenți, „Șoimii Patriei" de la Șc. gen. 199 (program îmbinînd încîntător mișcarea coordonată, muzica și jocul, prof. **Cristina Hurezeanu),** pentru repriza de dinamism și ținută aleasă a Șc. gen. 75 (prof. **Georgeta Tarco)** și pentru singura școală (nr. 88) cu două echipe în concurs, clasate toate pe locul 3.

Paul SLĂVESCU

LA TELEFON, CORESPONDENȚII NOȘTRI

● Frumosul complex sportiv din Crîng a găzduit, timp de două săptămîni, întrecerile din cadrul „Cupei Independenței" la minifotbal, competiție deschisă elevilor din școlile generale ale Buzăului, clasele I—IV. După confruntări... dîrze, întrecerile s-au încheiat duminică cu victoria micilor fotbaliști ai centrului de copii și juniori Gloria, urmați de elevii școlii sportive și cei de la Casa Pionierilor. Tot duminică, au mai avut loc întreceri la minibaschet (Casa pionierilor), cîștigate de elevii școlii generale nr. 16, iar la Liceul industrial de construcții s-au desfășurat concursuri de tenis de masă, șah, cros. **(D. SOARE — coresp.).**

● Duminică dimineață, la Reșița, în luncile Pomostului și Birzavei s-a desfășurat cea de-a VIII-a ediție a tradiționalei competiții de masă „Crosul Mărțișorului". Întrecerile s-au bucurat de un frumos succes fiind urmărite de numeroși spectatori. Desfășurate pe șapte categorii de vîrstă, ele au angrenat peste 1000 de tineri din unitățile școlare ale municipiului.

Crosuri dotate cu „Cupa Mărțișorului" s-au desfășurat și la Bocșa — cu peste 1 200 de participanți și Oravița — cu peste 1 000 de participanți în etapa eliminatorie și 200 în etapa finală. **(D. GLĂVAN — coresp.)**

● La Slatina s-au desfășurat duminică ample întreceri sportive care au angrenat peste 2 000 de tineri și tinere din întreprinderile și școlile municipiului, printre care Întreprinderea de utilaj alimentar, Liceul Ion Dinulescu, Întreprinderea textilă, Școala generală nr. 4, Liceul Metalurgic și altele. Tot duminică, în județul Olt s-a dat startul în ampla competiție de masă „Cupa fetelor", la cros, popice, tenis de masă, șah, orientare turistică. S-au desfășurat întreceri la Slatina, Corabia, Balș, Caracal și în alte localități. **(C. GHIȚESCU — coresp.)**

LA PREDEAL, „CUPA DRUMARILOR" EDIȚIA A 26-a!

PREDEAL, 27 (prin telefon). A 26-a ediție a „Cupei drumarilor" la schi, competiție organizată de asociația sportivă „Proiectantul" a I.S.L.G.C., cu sprijinul Consiliului municipal București al Sindicatelor, a reunit și în această iarnă la start peste 300 de concurenți din 35 de institute de proiectări din Capitală. **„A fost una dintre cele mai dificile ediții** — ne spune ing. **Liviu Cuteutache,** care de 21 de ani este „motorul" captivantei competiții — **deoarece au fost necesare multe căutări pentru a găsi zăpadă. Iar cînd, la cabana Gîrbova, am descoperit o pîrtie, aceasta i-a supus unui greu examen mai ales pe începători".** Dar, la capătul întrecerilor satisfacția inginerilor proiecanți precum și a copiilor acestora a fost foarte mare, pe măsura eforturilor, pentru ca, datorită iernii... văratice (plus 16°), concursul să nu se anuleze.

Și în acest an — cum se întîmplă de vreo 10 ediții încoace — arhitecta **Ștefania Atanasiu,** inginerii **C. Mureșan, A. Stănculescu, Cristina Dumitrescu** și alții au „monopolizat" primele trei locuri la cel puțin două probe, dovadă a statornicei lor pasiuni pentru schi, dar și — evident — a pregătirii foarte bune de care dau dovadă. Fiind una dintre cele mai populare competiții de schi din țara noastră, „Cupa drumarilor" este cu adevărat o întrecere de masă. Tatăl sau mama abia termină cursele și vin într-un suflet pe pîrtia de concurs rezervată copiilor pentru a-și încuraja fiul sau fiica.

Cîștigători: femei, proba combinată: **Ștefania Atanasiu** (ALFA) 4 p; slalom uriaș — **Daniela Grigore** (Proiectantul I) 31,24; slalom special — **Ștefania Atanasiu** 66,23. Bărbați — combinată: **Constantin Mureșan** (I.P.B.) 4 p; slalom uriaș — **H. Esterka** (Proiectantul I) 36,66; slalom special — **C. Mureșan** 78,31. **Clasament general** pe echipe: 1. ALFA 170 p; 2. Proiectantul I — 282 p; 3. I.P.B. — 369 p. Începători (o singură probă, de slalom uriaș): **Domnica Ardeleanu** (ALFA) și **T. Vestremeanu** (Carpați).

Ion GAVRILESCU

CAMPIONATELE REPUBLICANE DE SCHI FOND PENTRU JUNIORI

Ultima ediție a campionatelor republicane de schi fond pentru juniori s-a caracterizat prin cîteva lucruri deosebite. În primul rînd pîrtiile complet noi, unele improvizate, în ultimul moment, datorită zăpezii... retrase prin văi și pe sub brazi din cauza temperaturii ridicate, iar în al doilea rînd un oarecare echilibru valoric între cluburile și asociațiile participante a făcut ca cele 8 titluri puse în joc să fie repartizate după cum urmează: **A.S.A. Brașov** și **Școala sportivă Brașovia** cîte 3, **Școala generală din Fundata** 2. Poate că tocmai aceste două titluri cîștigate de elevii din Fundata să constituie marea surpriză a campionatului, deși se știa că schiorii de pe aceste meleaguri sînt capabili de excelente performanțe. Dintre cursele desfășurate, cea mai interesantă a fost a juniorilor mari, pe distanța de 15 km, în care un grup de 6—7 schiori și-au disputat cu ardoare întîietatea.

REZULTATE TEHNICE: **15 km juniori mari:** 1. Moise Gârbacea (A.S.A.) 1 h 01: 36, 2. Vasile Băjenaru (Constructorul C-lung Moldovenesc) 1 h 02:46, 3. Dumitru Crivăț (St. roșu) 1 h 03:38, 4. Ion Săpunaru (A.S.A.) 1 h 03:57, 5. Vladimir Todașcă (A.S.A.) 1 h 04:16, 6. David Popa (C.S.O. Sinaia) 1 h 04:40; **10 km, juniori mici:** 1. Ion Cimpoia (A.S.A.) 42:35, 2. Gheorghe Stroe (L.S. Predeal) 44:04, 3. Ion Stoian (Brașovia) 44:26; **5 km, junioare mari:** 1. Elena Urs (Șc. gen Fundata) 22:41, 2. Elena Lagusis (Brașovia) 23:58, 3. Marcela Teposu (L.S.) 24:17; **3 km, junioare mici:** 1. Mimi Oncioiu (Brașovia) 14:28, 2. Maria Toma (L.S.) 15:02, 3—4. Mihaela Mihalcea (Șc. sp. V. Dornei) și Lidia Ștefan (Șc. sp. Sibiu) 15:11; **3×10 km, juniori mari:** 1. A.S.A. I (Săpunaru, Todașcă, Gârbacea) 2 h 19:42, 2. A.S.A. II 2 h 21:21, 3. Steagul roșu 2 h 23:00; **3×5 km junioare mari:** 1. Școala sportivă Brașovia (Elena Stanciu, Elena Lagusis, Mimi Oncioiu) 1 h 11:11, 2. L.S. Predeal 1 h 12:57, 3. Școala sportivă M. Ciuc 1 h 14:56; **3×7,5 km, juniori mici:** 1. Școala sportivă Brașovia (Cojocaru, Pelin, Stoian) 1 h 46:03, 2. L.S. Predeal 1 h 47:07, 3. Șc. sp. Rișnov 1 h 49:50; **3×3 km, junioare mici:** 1. Școala generală Fundata (Elena Urs, Maria Cojocaru, Elena Pelin) 43:39, 2. Șc. sp. Rișnov 44:40, 3. Șc. sp. V. Dornei 45:10.

A ÎNCEPUT CAMPIONATUL PE ECHIPE (JUNIORI) LA TENIS DE MASĂ

CLUJ-NAPOCA, 27 (prin telefon). Cea mai pasionantă întrecere a juniorilor la tenis de masă, Campionatul republican pe echipe, a început duminică după-amiază în Sala sporturilor din localitate. La startul primei părți a ediției actuale a campionatului — care va lua sfîrșit joi — s-au aliniat cîte 14 formații masculine și feminine. Ele vor juca sistem turneu, împărțite în cîte două serii. Primele patru clasate în serii, își vor disputa, tot sistem turneu, locurile 1—8, iar celelalte, locurile 9—14. Un plus de interes îl va oferi, cu siguranță, evoluția juniorilor și junioarelor din loturile care se pregătesc pentru C.E., prezenți aici — cu excepția Gabrielei Kadar, motivată medical. Alcătuirea seriilor este următoarea: **fete, seria I:** C. S. Arad, Șc. sp. 1 Buc., Șc. sp. Rm. Vîlcea, Șc. sp. Pitești, C. S. M. Iași, Gloria Buzău I, Șc. sp. Slatina (fostă Dinamo); **seria a II-a:** C. S. M. Cluj-Napoca I, Gloria Buzău II, Comerțul Tg. Mureș, Voința Singeorgiu de Pădure, Chimia Oradea, Metalurgistul Cugir, Șc. sp. Craiova; **BĂIEȚI, seria I:** C.S.M. Cluj-Napoca I, Șc. sp. Timișoara, Rovine Craiova, Metalurgistul Cugir, Progresul Buc., Șc. sp. Odorhei, Comerțul Tg. Mureș, **seria a II-a:** Gloria Buzău, Constructorul Hunedoara, Șc. sp. I Buc., Voința Satu Mare, Universitatea Craiova, C. S. M. Cluj-Napoca II, Șc. sp. Craiova.

Iată rezultatele înregistrate pînă la ora cînd telefonăm: **fete:** Chimia Oradea — Voința Singeorgiu 5—0, Șc. sp. Craiova — Gloria Buzău II 5—1, Șc. sp. Rm. Vîlcea — Gloria Buzău I 5—2, C. S. M. Iași — Șc. sp. Pitești 5—3, Comerțul Tg. Mureș — Metalurgistul Cugir 5—3, Șc. sp. I Buc. — Șc. sp. Slatina 5—4; **băieți:** Șc. sp. Odorhei — Rovine Craiova 5—0.

CONCURSUL INTERNAȚIONAL DE RADIOTELEGRAFIE-SALĂ „CUPA DUNĂRII"

Ieri au luat sfîrșit, la Radioclubul central din Capitală, întrecerile Concursului internațional de radiotelegrafie-sală **„Cupa Dunării".** Competiția, organizată pentru prima dată în urmă cu șapte ani — fiind unica de acest gen în lume — a cunoscut de la an la an o participare tot mai numeroasă, ajungînd ca la actuala ediție să participe cei mai buni radiotelegrafiști sportivi din opt țări: **Bulgaria, Cehoslovacia, R. D. Germană, Iugoslavia, Polonia, Ungaria, U.R.S.S.** și **România.** Caracteristica generală a concursului a constituit-o nivelul tehnic superior: toți participanții s-au prezentat cu aparatură modernă, perfecționată (manipulatoare electronice cu tranzistori sau cu circuite integrate etc). Nivelul ridicat al competiției a fost pus în evidență de rezultatele obținute: punctajul realizat de majoritatea echipelor depășește cu mult pe acela din anii trecuți. Sportivii noștri au avut o evoluție bună, situîndu-se însă în clasamentul general pe locul doi, după concurenții sovietici care s-au dovedit din nou foarte bine pregătiți. În felul acesta, echipa Uniunii Sovietice cîștigă pentru a patra oară consecutiv concursul.

Rezultate tehnice: individual. **Regularitate, juniori — 1. Micu Budișteanu (România),** 2. Mihail Egorov (U.R.S.S.), 3. Bedric Skoda (Cehoslovacia). **Seniori — 1. Gheorghe Cîmpeanu (România),** 2. Radu Bratu (România), 3. Tomas Mikesca (Cehoslovacia). **Transmitere viteză, juniori — 1. Bedric Skoda,** 2. Mihail Egorov, 3. G. Semsudin (Iugoslavia). **Seniori — 1. Stanislav Zelenov (U.R.S.S.),** 2. Anatoli Risenko (U.R.S.S.), 3. Gheorghe Cîmpeanu. **Recepție viteză, juniori — 1. Mihail Egorov,** 2. Rumen Geșev (Bulgaria), 3. Micu Budișteanu. **Seniori — 1. Stanislav Zelenov,** 2. Todor Cajchiev (Bulgaria), 3. Tomas Mikesca. **Clasamentul general pe echipe: 1. U.R.S.S., 19 925 p, 2. România 18 639 p, 3. Cehoslovacia 18 507 p, 4. Bulgaria 17 507 p, 5. Iugoslavia 15 123 p, 6. Ungaria 12 963 p, 7. R.D.G. 12 934 p, 8. Polonia 11 210 p.**

Ion HOABĂN

SURPRIZĂ ÎN CAMPIONATUL FEMININ DE POPICE

VOINȚA PLOIEȘTI ÎNVINGE, LA BUCUREȘTI, PE LAROMET!

Etapa a XI-a a campionatului Diviziei A, desfășurată simbătă și duminică, a consemnat următoarele rezultate:

MASCULIN

OLIMPIA BUCUREȘTI — RULMENTUL BRAȘOV 5237—4940 p d (5—1). Acest important joc din seria Sud, în care se întîlneau deținătoarele locurilor 3 și, respectiv, 4, a fost la discreția gazdelor, care au condus la diferențe apreciabile după fiecare schimb. Oaspeții au evoluat șters, nejustificînd prin comportarea lor locul 4 ce-l ocupă în ierarhia seriei. Ei n-au cîștigat decît un singur meci individual, prin L. Kiss, ultimul schimb, care a dispus de C. Marin cu 849—830. Cel mai precis popicar al întîlnirii a fost tînărul bucureștean **Al. Tudor** cu 938 p d (609 la „pline" și 330 la „izolate") Juniorul C. Marin, de la Olimpia, component al lotului național, a jucat de data aceasta slab, obținînd un rezultat modest — 830 p d și ratînd opt lovituri. La fel de slab a „mers" și un alt candidat pentru reprezentativa de juniori, brașoveanul Fl. Ghiță, care a doborît doar 755 de popice, fiind cel mai slab jucător din echipa brașoveană **(T.R.).**

AURUL BAIA MARE — ELECTROMUREȘ TG. MUREȘ 5581—5307 (4—2). Derbyul seriei Nord s-a încheiat cu victoria comodă a băimărenilor, care au realizat și un nou record pe echipe al arenei. Excelent a evoluat mureșanul L. Siklodi — 968 p d — nou record individual al sălii (v.r. 941). De la Aurul s-au remarcat I. Bice — 960, I. Biciușcă și Gh. Vuță — cîte 948 p d. **(L. CHIRA-coresp).**

RAFINORUL PLOIEȘTI — VOINȚA BUCUREȘTI 5414—5111 (4—2). Ploieștenii au cîștigat la un scor nesperat de mare, deoarece din formația Voinței n-a dat randamentul dorit decît P. Purje — 959. De la Rafinorul cei mai activi jucători au fost Schuller 947 și Manea 919 **(Fl. ALBU-coresp.)**

GLORIA BUCUREȘTI — DACIA PLOIEȘTI 5103—4908 (5—1)

JIUL PETRILA — OLIMPIA REȘIȚA 5198—5262 (3—3)

METALUL HUNEDOARA — UNIO SATU MARE 5344—5055 (4—2)

PETROLUL TELEAJEN PLOIEȘTI — TEHNOUTILAJ ODORHEI 5312—5041 (5—1)

PROGRESUL ORADEA — ELECTRICA SIBIU 4990—4772 (4—2)

VOINȚA CLUJ-NAPOCA — VOINȚA TG. MUREȘ 5502—5325 (4—2)

CONSTRUCTORUL GALAȚI — FLACĂRA CÎMPINA 5185—5073 (4—2)

FEMININ

LAROMET BUCUREȘTI — VOINȚA PLOIEȘTI 2502—2546 (2,5—3,5)!! Surpriză de proporții, fruntașa seriei Sud a pierdut pe „teren" propriu la Voința Ploiești, echipă aflată, după etapa a X-a, pe penultimul loc în clasament. Înfrîngerea se datorește, în principal, slabei evoluții a unor jucătoare de bază de la Laromet, ca, de pildă, Trandafir, Tănase și Andrei. Echipa ploieșteană (antrenor Eleonora Ioana) a întrecut orice așteptări, toate cele șase concurente obținînd punctaje de peste 400, cele mai bune fiind Doina Mihăilă — 455 și Aurora Rotaru — 423. Cea mai valoroasă performanță a reunjunii a aparținut bucureștencei Silvia Raiciu — 458 p d. **(N. ȘTEFAN-coresp.)**

VOINȚA CLUJ-NAPOCA — TEXTILA TIMIȘOARA 2370—2438 (3—3). O victorie meritată a sextetului timișorean care a avut în Lenuța Banto cea mai precisă jucătoare — 431 p d. De la gazde s-a impus Ileana Racz — 423 p d. **(E. FEHERVARI-coresp.)**

NICOLINA IAȘI — VOINȚA GALAȚI 2331—2253 (3—3). Formația ieșeană, care joacă pentru prima oară în Divizie, a obținut cea de a doua sa victorie în acest campionat. Principalele realizatoare: Crăciun — 420 și Frai cu 410 de la Nicolina, respectiv, Chiriloiu — 400. **(V. DIACONESCU-coresp.)**

VOINȚA CRAIOVA — VOINȚA TIMIȘOARA 2519—2468 (3—3)

VOINȚA TG. MUREȘ — C.S.M. REȘIȚA 2492—2461 (3—3)

ELECTROMUREȘ TG. MUREȘ — HIDROMECANICA BRAȘOV 2545—2510 (3—3).

METROM BRAȘOV — GLORIA BUCUREȘTI 2490—2533 (2—4).

CETATEA GIURGIU — VOINȚA BUCUREȘTI 2456—2521 (2—4)

RAPID BUCUREȘTI — PETROLUL BĂICOI 2537—2388 (4,5—1,5)

ÎN CAMPIONATELE REPUBLICANE DE BASCHET

DOUĂ ÎNTÎLNIRI S-AU ÎNCHEIAT LA EGALITATE

În campionatele republicane de baschet, sîmbătă și duminică, au avut loc partidele etapei a XX-a (masculin) și a XV-a (feminin). Iată rezultatele înregistrate și cîteva amănunte.

MASCULIN

GRUPA 1—6

I.C.E.D. — FARUL 1—1: 102—98 (53—56, 90—90) și 78—87 (31—47).

Considerată ca derby al etapei (ambele echipe vizau locul IV), prima partidă, desfășurată sîmbătă, nu s-a ridicat — decît în parte — la nivelul anticipărilor. Vinovați principali au fost constănțenii **(în special Martinescu** și **Spinu)** care, în loc să se preocupe de joc, au vociferat și au protestat aproape tot timpul la deciziile arbitrilor. Aceste ieșiri nesportive și-au pus amprenta asupra calității jocului, fiind — în același timp — și un „bumerang" pentru echipa Farul, în sensul că, deși a condus pînă în min. 24, s-a văzut egalată și, în cele din urmă, după o dispută echilibrată care a necesitat prelungiri, depășită. În cea de-a doua partidă, constănțenii au dorit, și au reușit, să demonstreze că pot juca și baschet. Ei au avut astfel în permanență inițiativa, realizînd o victorie clară. **(Ad. V.)**

DINAMO — RAPID 2—0: 82—46 (40—26) și 110—61 (59—30). Campionii au obținut două succese facile, surprinzătoare fiind, totuși, evoluția lor din prima repriză a partidei de sîmbătă, cînd au ratat foarte mult. Formația Rapid s-a străduit să limiteze proporțiile scorului, notabile în acest sens fiind doar eforturile lui Baciu.

Meciul **„U" CLUJ-NAPOCA — STEAUA** se dispută astăzi și mîine în Sala sporturilor din Cluj-Napoca.

CLASAMENT: 1. Dinamo 58 p, 2. Steaua 51 p, 3. „U" Cluj-Napoca 42 p, 4. Rapid 40 p, 5—6. Farul și I.C.E.D. 38 p.

GRUPA 7—12

UNIVERSITATEA TIMIȘOARA — DINAMO ORADEA: 2—0: 98—66 (47—38) și 87—83 (38—44). Dacă în prima partidă, studenții s-au impus clar, în schimb, în meciul de duminică ei au trebuit să depună eforturi deosebite, replica orădenilor fiind de data aceasta mult mai dîrză. Cele mai multe puncte: Zgriban 28+28 și Mănăilă 21+11 („U"), respectiv Weber 19+10 și Viciu 19+4. **(C. Crețu-coresp.).**

C.S.U. BRAȘOV — I.E.F.S. 2—0: 99—88 (41—39) și 100—92 (54—39). Brașovenii s-au dovedit mai lucizi în finalurile celor două partide. Cele mai multe puncte: Bulat 27+25, Moraru 22+13 (C.S.U.), respectiv, Mihuță 30+33 și Popa 20+14. **(C. Gruia-coresp.).**

C.S.U. GALAȚI — POLITEHNICA IAȘI 0—2: 82—84 (48—43) și 60—85 (36—39).

CLASAMENT: 7. **Politehnica Iași** 46 p, 8. Universitatea Timișoara 45 p, 9. C.S.U. Brașov 43 p, 10. Dinamo Oradea 42 p, 11. C.S.U. Galați 38 p, 12. I.E.F.S. 33 p.

FEMININ

C.S.U. GALAȚI — OLIMPIA BUCUREȘTI 1—1: 85—75 (49—36) și 63—74 (27—39). Cele două formații au avut evoluții contradictorii, victoriile fiind împărțite. Cele mai multe puncte: T. Rădulescu 26+16, respectiv, Căpriță 18+10 **(D. Aldea-coresp.)**

MOBILA SATU MARE — POLITEHNICA BUCUREȘTI 0—2 62—71 (32—39) și 69—82 35—40). Experiența bucureștencelor și-a spus cuvîntul. Cele mai multe puncte: Villany 16+22, Gross 12+12 pentru gazde, respectiv, Pîrșu 18+20 și Tita 22+8. **(St. Vida-coresp.)**

VOINȚA BRAȘOV — VOINȚA BUCUREȘTI 2—0: 81—56 (43—24) și 94—56 (44—20). Victorii clare ale brașovencelor în fața unei echipe resemnate. Cele mai multe puncte: Petric 24+26, Opriciu 17+8 pentru gazde, respectiv Savu 18+12, Tomescu 16+13. **(V. Secăreanu-coresp.).**

SĂNĂTATEA PLOIEȘTI — CRIȘUL ORADEA 2—0: 69—59 (37—38) și 66—65 (35—34). Două partide echilibrate, succesele ploieștencelor fiind decise în ultimele minute. Cele mai multe puncte: Căprariu 18+14, Gură 16+10, pentru Sănătatea, respectiv, Szekely 20+17 și Szabo 16+13. **(A. Popescu-coresp.).**

Meciul **UNIVERSITATEA TIMIȘOARA — RAPID** se dispută astăzi și mîine în sala „Olimpia" din Timișoara.

Bucureșteanul Berceanu *(nr. 4) aruncă la coș, opoziția lui* Țurcanu *fiind mai mult formală. Față din meciul* I.C.E.D. — Farul Constanța.

Foto: S. BAKCSY

Partida **„U" CLUJ-NAPOCA — I.E.F.S.** a fost amînată pentru 9 și 10 martie.

CLASAMENT: 1. I.E.F.S. 55 p, 2. Rapid 53 p, 3. Politehnica 52 p, 4. Olimpia 48 p, 5. „U" Cluj-Napoca 45 p, 6. Crișul Oradea 43 p, 7—8. C.S.U. Galați și Voința Brașov 40 p, 9—10. Universitatea Timișoara și Sănătatea Ploiești 39 p, 11. Mobila Satu Mare 38 p, 12. Voința București 36 p.

UN EXCELENT REZULTAT FEMININ PE... 10 000 m

În cadrul programului de pregătire, în vederea viitorului sezon de concursuri, campioana țării **Natalia Mărășescu** a participat ieri la o cursă de verificare pe... 10 000 m, pe pista stadionului din Oradea. **Natalia a înregistrat timpul de 34:19,2,** performanță care vorbește de la sine, comparînd-o chiar cu prestațiile bărbaților. Fiind însă, vorba de rezultatul unei femei se cuvine, de aceea, să notăm că **pe această distanță „recordul mondial" este de 34:48,0 și aparține vest-germancei Christa Wahlensieck!**

DIVIZIA A LA VOLEI

(Urmare din pag. 1)

remarcat: **Florentina Itu, Ana Stănilă** și **Maria Obreja** de la învingătoare, respectiv **Marcela Pripiș.** Au condus **C. Pitaru** din Sibiu și **I. Niculescu** din București. **(T. SIRIOPOL** — coresp.).

ȘTIINȚA — CEAHLĂUL (3—0). Studentele și-au adjudecat victoria în mai puțin de o oră, dar în primele două seturi au trebuit să se întrebuințeze serios pentru a putea să se impună, oaspetele reușind, la capătul unor frumoase acțiuni, să recupereze, de fiecare dată, din handicap și să se apropie îngrijorător pentru băcăuance. Au arbitrat: **Al. Dragomir** din București și **C. Șovăială** din Ploiești. **(I. IANCU** — coresp.).

MASCULIN

DINAMO — POLITEHNICA (3—0). Campionii au jucat fără **Dumănoiu** și **Schreiber,** dar aceasta nu diminuează cu nimic meritele studenților, care au făcut o partidă foarte bună, dovedindu-se o echipă bine lucrată din punct de vedere tehnic și tactic. Fără să se complexeze în fața redutabililor adversari, sportivii pregătiți de prof. **Gh. Bodescu** s-au angajat de la început într-un joc de ținută, răspunzînd prompt dinamoviștilor cu armele acestora: combinații de finețe, subtilități tehnice, forță și siguranță în execuții de dificultate. Studenții au condus uneori la diferențe de 3—4 puncte pînă în finalul primului set. Și, dacă nu interveneau trei greșeli de arbitraj, poate că și l-ar fi adjudecat. Din setul al doilea, însă, Dinamo a preluat inițiativa, realizînd faze spectaculoase, aplaudate de public. O impresie deosebită au lăsat cei doi coordonatori de joc: **Corneliu Oros** și, respectiv, **Ilie Bugarschi.** Dintre trăgători s-au remarcat **Tutovan, Enescu, Udișteanu** (D) și **Girleanu** (P). Arbitri: **I. Stoica** din Bacău și **A. Dinicu** din București **(A.B.).**

EXPLORĂRI — RAPID (3—0). În fața a aproape 1 500 de spectatori, echipa băimăreană a practicat un joc bun, depășindu-și net adversarii. S-au evidențiat **Arbuzov, Neghină** și **Paraschivescu** de la gazde, respectiv **Dumitrescu.** Au arbitrat: **O. Drăgan** din Timișoara și **V. Chioreanu** din Cluj-Napoca. **(L. CHIRA** — coresp.).

STEAUA — UNIVERSITATEA (3—1). Resimțind oboseala turneului final al „Cupei cupelor", bucureștenii nu au mai reeditat decît în parte evoluțiile de bună calitate din meciurile susținute anterior. Cu toate acestea, gazdele ar fi putut cîștiga relativ ușor întîlnirea, mai cu seamă că studenții au avut în ansamblu o evoluție modestă. Totuși, atunci cînd au jucat cu mai multă ambiție și s-au mobilizat, ei au putut să-și valorifice mai bine calitățile și să preia chiar, uneori, inițiativa. Învingătorii au utilizat următorii jucători: **Duduciuc (Ion), Macavei (Schiopescu), Iuhasz, Manole, Pop, Țerbea (Chițigoi).** De la craioveni am reținut doar jocul prestat de **Braun.** Au condus bine: **C. Armășescu** și **M. Albuț. (Em. F.).**

CONSTRUCTORUL — TRACTORUL (3—2). Meci „maraton" în care gazdele au obținut o victorie scontată, în fața unei echipe care a luptat mult pentru un rezultat bun. Remarcați: **D. Ionescu, Odagiu, Dragoș Popescu** de la gazde, respectiv **Măcicășan.** Au condus: **C. Mușat** și **S. Popescu,** ambii din Constanța. **(N. COSTIN** — coresp.).

REZULTATE TEHNICE

FEMININ: I.E.F.S. — Farul Constanța 2—3 (-6, 10, 11, -14, -7), Știința Bacău — Ceahlăul P. Neamț 3—0 (11, 12, 3), C.S.U. Galați — Maratex B. Mare 3—1 (-14, 10, 6, 9), C.S.M. Sibiu — Universitatea Timișoara 0—3 (-12, -11, -3), Universitatea Craiova — Dinamo 3—1 (-13, 2, 13, 4) 11, Penicilina Iași — Rapid 3—0 (10, 8, 9); MASCULIN: Petrolul Ploiești — Viitorul Bacău 0—3 (-10, -7, -10), Steaua — Universitatea Craiova 3—1 (7, 7, -14, 9), Constructorul Brăila — Tractorul Brașov 3—2 (4, -13, -12, 2, 5), Dinamo — Politehnica Timișoara 3—0 (13, 8, 7), Explorări B. Mare — Rapid 3—0 (4, 9, 1), C.S.U. Galați — Delta Tulcea 2—3 (12, -5, -6, 13, -8).

● Partida restanță dintre echipele Tractorul Brașov și Dinamo, contînd pentru etapa a XVI-a, va avea loc pe 2 martie.

CLASAMENTE

FEMININ

1. Penicilina	17	16	1	48: 4	33
2. Dinamo	17	15	2	46:20	32
3. Univ. Craiova	17	11	6	38:23	28
4. Farul	17	10	7	36:30	27
5. C.S.U.	17	10	7	33:30	27
6. Rapid	17	9	8	35:29	26
7. I.E.F.S.	17	9	8	39:32	26
8. Univ. Timișoara	17	7	10	26:33	24
9. Știința	17	5	12	27:39	22
10. Maratex	17	4	13	21:41	21
11. Ceahlăul	17	4	13	15:43	21
12. C.S.M.	17	2	15	6:46	19

MASCULIN

1. Dinamo	16	16	0	48: 3	32
2. Explorări	17	15	2	49:15	32
3. Steaua	17	13	4	43:18	28
4. Viitorul	17	9	8	35:32	25
5. Constructorul	17	9	8	33:35	26
6. Politehnica	17	9	8	30:39	26
7. Tractorul	16	8	8	31:28	24
8. Rapid	17	7	10	30:35	24
9. Universitatea	17	6	11	25:38	21
10. Delta	17	6	11	25:39	23
11. C.S.U.	17	2	15	19:47	19
12. Petrolul	17	1	16	10:49	18

NU UITAȚI! MÎINE, 1 MARTIE 1977

TRAGEREA EXTRAORDINARĂ LOTO A MĂRȚIȘORULUI

Se oferă o listă bogată și atractivă de cîștiguri:

● AUTOTURISME
● *EXCURSII PESTE HOTARE*
● NUMEROASE PREMII ÎN BANI

Se efectuează 8 extrageri repartizate pe 3 faze
SE EXTRAG ÎN TOTAL 68 NUMERE

Valoarea cîștigurilor atribuite la faza a III-a se va suporta din FONDUL SPECIAL AL SISTEMULUI LOTO.

MAI MULTE BILETE JUCATE, MAI MULTE ȘANSE DE CÎȘTIG!

AZI, ULTIMA ZI PENTRU PROCURAREA BILETELOR!

METALUL BUCUREŞTI — PERFORMERA „OPTIMILOR" — ELIMINĂ PE F.C. ARGEŞ

• Steaua (deținătoarea Cupei) — calificare ușoară • C.S.U. Galați — finalista 1976 — stopată la penaltyuri... • Nedelcu II și Năstase — cîte 3 goluri! • Divizionarele C — 120 de minute!

FOTBAL

6 A + 1 B + 1 C...

„Optimile" au fost dominate de divizionarele A, dar rezistența echipelor mai mici nu poate fi subestimată. Pe lîngă victoria Metalului București (singura „executoare" a unei echipe de A), să notăm rezistența finalistei (C.S.U. Galați), eliminată doar în urma suplimentului... penaltyurilor și mai ales curajul altor două divizionare C (C.S. Botoșani și I.C.I.M. Brașov), care au ținut în șah două echipe de prim rang (F.C.M. Reșița și Rapid). În sfîrșit, să mai menționăm „maratonul mîndriei", susținut, cu toate forțele, de Automecanica București și Progresul Corabia, întru cinstirea „Cupei României", cupa tuturor speranțelor.

„Optimile", care au beneficiat de un timp favorabil, de parcă s-ar fi jucat a cincea sau a șasea etapă a returului, au respins, într-un fel, ideea necesității unui rodaj prelungit. Jocul de la București, cel puțin, a pus față în față două echipe „rodate", în care s-a remarcat duelul internaționalilor Balaci și Mulțescu. Această manșă a revenit craioveanului, autor a două goluri, în timp ce experimentatul conducător de joc al Jiului a avut la activul său doar imensa ocazie de gol pe care i-a oferit-o lui Sălăjan. Și pentru că sîntem la capitolul „rodaj implinit", să mai remarcăm victoria arădenilor asupra lui F.C. Bihor, după dramatica eliminare a Sportului studențesc, la sfîrșitul sezonului trecut.

„Sferturile", programate peste... 80 de zile, se anunță pasionante. Poate că ele ar fi avut de cîștigat și mai mult dacă nu s-ar mai fi aflat sub zodia terenului neutru. Sigur că regulamentul e regulament, dar n-ar fi rău să discutăm de pe acum (pentru ediția viitoare), ideea programării „sferturilor" tur-retur, ceea ce ar contribui mult la creșterea interesului față de Cupa României.

NEDELCU II — DE TREI ORI!

U.T.A. — F.C. BIHOR 3—1 (2—0). Spectatori: 10 000. **U.T.A.:** Iorgulescu — Gaspar, KUKLA, SCHEPP, Giurgiu — DOMIDE, Leac, BROȘOVSCHI — Cura (min. 87 Leșeanu), NEDELCU II, Tisa. **F.C. BIHOR:** Albu (min. 25 Vidac) — Bigan, M. Marian, E. Naghi, Petrovici — NAOM, Kun II, Al. Naghi (min. 57 ZARE) — Lupău, Florescu, Ghergheli. A arbitrat **bine** C. BĂRBULESCU (București).

DEVA, 27 (prin telefon). — O puternică galerie arădeană a salutat ieșirea la încălzire a formației favorite. Pentru echipa lui Cicerone Manolache suportul moral exista, deci, încă înainte de primul fluier al arbitrului; rămînea ca ea să adauge la aceasta și celelalte elemente, ale jocului propriu-zis, necesare succesului în „optimile" Cupei. Și, într-adevăr, U.T.A. avea să-și surprindă din start partenerul de întrecere printr-un joc clar, aerisit, inteligent pregătit la mijlocul terenului de Domide și Broșovschi pentru o linie de atac mobilă și incisivă. **Abia se scurseseră 12 minute cînd — după o asemenea acțiune, desfășurată simplu, în viteză — textiliștii aduceau prima schimbare pe tabela de scor: de la Broșovschi balonul ajunge pe aripa dreaptă, la Cura, urmează o centrare spre careul de 16 m, unde** NEDELCU II **rezolvă în favoarea sa duelul cu M. Marian și, rămas singur cu portarul Albu, înscrie plasat: 1—0.** A rămas timp suficient pentru „replica orădeană", dar ea, deși promptă, nu e suficient de lucidă: pase multe, de pregătire, înlesnesc replierea adversarului, iar cînd, în sfîrșit, balonul îl găsește pe vîrful Florescu, acesta, greoi, e contrat cu regularitate de Kukla și ceilalți apărători arădeni. **În schimb, următorul „raid" arădean se soldează cu un nou gol: Broșovschi îl servește, în adîncime, pe** NEDELCU II, **care îl păcălește din nou pe M. Marian și trimite în plasă, din apropiere: 2—0 (min. 18).** Nesincronizarea stoperilor M. Marian — E. Naghi (ultimul, **libero**) este evidentă, dar conducerea tehnică consideră nimerit să schimbe portarul! În min. 29, pe fondul unei superiorități teritoriale a echipei lui, Bigan trimite, cu capul, plasat, însă Leac salvează de pe linia porții. N-a fost 1—2, după cum, un minut mai tîrziu, nu va fi 3—0, Nedelcu II, servit în profunzime de Broșovschi, trimițînd, din apropiere, în „transversală".

Un timp, după pauză, jocul se desfășoară după același tablou tactic, contraatacurile textiliștilor continuînd un procent de periculozitate mai mare decît prea elaboratele acțiuni ofensive ale orădenilor. Introducerea juniorului Zare (din pepiniera lui F.C. Bihor) are darul să limpezească jocul orădenilor, care, acum, ajung mai repede la poarta lui Iorgulescu. **Nu trece mult și, în min. 64,** KUN II **fructifică o centrare a lui Ghergheli, înscriind din vole, în colțul scurt. Dar cînd era de așteptat ca jocul să se încingă — pentru a oferi spectatorilor un autentic final de cupă — același** NEDELCU II **liniștește spiritele, înscriind (min. 69), printr-un șut expediat tot din mijlocul careului mare.** Era clar pentru toți: în timp ce U.T.A. a beneficiat de aportul unui om de gol inspirat, F.C. Bihor nu a avut nici măcar un sistem defensiv bine pus la punct.

Gh. NICOLAESCU

„Veteranul" **Georgescu** (tricou de culoare deschisă) înscrie unicul gol al partidei. Fază din meciul disputat la Ploiești între Metalul București și F.C. Argeș (1—0). Foto: V. BAGEAC

DEȚINĂTOAREA CUPEI N-A AVUT PROBLEME

STEAUA — MINERUL MOTRU 6—0 (3—0). Spectatori, aproximativ 5 000. **STEAUA:** Iordache — Anghelini, Fl. Marin (min. 75 Zahiu), SAMEȘ, Vigu, — DUMITRU, Ion Ion, Stoica (min. 46 Iordănescu) — TROI, NĂSTASE, Aelenei. **MINERUL MOTRU:** Nae — Bălan (min. 46 Nicoloff II), Firțulescu, Truică, Ciornoavă — Rădoi (min. 46 Nicoloff I), MATEESCU, Mănăitu — Săvulea, GUTUIE, Țurcan. A arbitrat **foarte bine** Nicolae RAINEA (Bîrlad).

PITEȘTI, 27 (prin telefon). Steaua, cîștigătoarea celor mai multe ediții ale Cupei României (12), ultima fiind cea de anul trecut, n-a avut de rezolvat nici o problemă în partida cu Minerul Motru, chiar dacă această divizionară C eliminase în etapa precedentă, cu 2—1, pe „Poli" Timișoara, o echipă din plutonul fruntaș al Diviziei A. Bucureștenii au atacat din primele minute, viguros, pe spații largi, mijlocașii transmițînd baloane ideale extremelor și „vîrfului" Năstase, mobil și cu poftă de gol. **Și, după numai 12 minute, Steaua a deschis scorul,** DUMITRU **șutind prin surprindere, fulgerător, din marginea careului, lîngă stîlpul din stînga porții lui Nae: 1—0.** După ce în minutele următoare portarul Iordache a fost pus la încercare de cîteva șuturi expediate de la distanță de Gutuie și Mateescu, Steaua — stăpînind cu autoritate jocul — după ce a ratat cîteva mari ocazii, **a reușit să majoreze scorul prin** NĂSTASE **(min. 32 — din pasa în adîncime a lui Ion Ion și min. 38 — dintr-o centrare impecabilă a lui Troi).**

În repriza secundă, **cînd** toate conturile erau, practic, încheiate, Steaua n-a făcut decît să „deseneze" minute în șir spectaculoase combinații pe gazonul stadionului piteștean, faze mult gustate și aplaudate de spectatori. Dar numai trei dintre aceste faze s-au încheiat cu goluri. **În min. 57 a marcat** DUMITRU, **prin devierea, în colțul lung, a unui balon primit de la Aelenei, iar în finalul partidei au marcat** NĂSTASE **(min. 80 — șut sub transversală) și** ZAHIU **(min. 88 — cu capul, din centrarea lui Troi).** Singura mare ocazie a Minerului a fost ratată de „veteranul" Țurcan în min. 82, cînd ex-piteșteanul a reluat prea încet balonul cu capul, permițîndu-i lui Iordache să intervină. În concluzie, Steaua n-a avut de rezolvat decît o problemă: cea a scorului.

Laurențiu DUMITRESCU

GOLUL „VETERANULUI" GEORGESCU

METALUL BUCUREȘTI — F.C. ARGEȘ 1—0 (0—0). Spectatori 5 000. **METALUL BUCUREȘTI:** Iordan — GAVRILĂ, Nedelcu, NICA, Năstase — PROFIR, GEORGESCU, Giugiumcă — Iancu, PRODAN, Omer. **F.C. ARGEȘ:** Cristian — Zamfir, Stancu, OLTEANU, Ivan — Toma CÎRSTEA, Iovănescu (min. 28 Bărbulescu) — Leșeanu, Radu III (min. 68 Roșu), Doru Nicolae. A arbitrat **foarte bine** C. GHIȚĂ (Brașov).

PLOIEȘTI, 27 (prin telefon). — Pe o vreme splendidă, peste 5 000 de spectatori au asistat la partida dintre F.C. Argeș și Metalul București, două echipe din eșaloane competiționale diferite, dar care — pe teren — n-au lăsat să se vadă vreo deosebire valorică între ele. Divizionara B a dat o replică foarte bună partenerei sale, pe care a și dominat-o după pauză, obținînd în cele din urmă o victorie la limită, însă pe deplin meritată, chiar dacă ținem seama de faptul că ea a fost facilitată și de inferioritatea numerică în care au rămas piteștenii încă din min. 32, prin eliminarea lui Doru Nicolae. Ca nivel tehnic și spectacular, partida nu s-a ridicat — în ansamblul ei — la înălțimea așteptărilor, publicul apreciind totuși dîrzenia disputei (minus unele momente de tensiune din prima repriză) și mai ales ambiția cu care echipa bucureșteană și-a apărat șansele.

Încă de la început, metalurgiștii au pus în evidență intențiile lor ofensive, în min. 4 ei ratînd o bună ocazie de a deschide scorul (șut din careu, pe lîngă poartă, a lui Giugiumcă). Treptat, piteștenii (deși s-a văzut că resimt absența lui Radu II, suspendat o etapă) au echilibrat jocul și au luat apoi inițiativa, dar au irosit și ei 2—3 ocazii foarte clare de gol, care le-ar fi putut aduce un avantaj — probabil — decisiv.

Pe fondul acestor ratări, jocul s-a înăsprit și, după un cartonaș galben arătat lui Cîrstea, arbitrul C. Ghiță l-a eliminat de pe teren (în min. 32) pe Doru Nicolae pentru lovirea adversarului. Rămași în 10 oameni, argeșenii n-au mai contat practic în atac după pauză, inițiativa trecînd aproape în întregime de partea bucureștenilor. **Aceștia, după o suită de atacuri din ce în ce mai insistente și mai periculoase, au reușit să înscrie în min. 70, prin „veteranul"** GEORGESCU **(36 de ani!), care — profitînd și de ieșirea neinspirată a portarului Cristian — a reluat în plasă, cu capul, mingea centrată de Iancu.** După numai un minut, bucureștenii au fost foarte aproape de a-și mări avantajul, însă Prodan a trimis mingea în bară!

Constantin FIRĂNESCU

DONOSE-BALACI-BELDEANU, „TRIO"-UL CARE DECIDE...

(Urmare din pag. 1)

scadă treptat, pentru ca — mai ales după reluare — craiovenii să treacă, fără a fi prea mult jenați, la pupitru. Punctul forte al învingătorilor se dovedește **linia de mijloc Donose, Balaci, Beldeanu** și — nu întîmplător, desigur — **dintre ei s-au ales ieri și autorii golurilor.**

Ceva mai puțin convingător în primele 45 de minute, BELDEANU **a dat tonul „sprintului" craiovean în min. 58, cînd (primind balonul dintr-un corner — executat, totuși, defectuos de Marcu — la circa 25—26 de metri de poartă) a șutat puternic de la această distanță, deschizind scorul. A urmat acțiunea personală din min. 73 a lui** BALACI **care, culegînd un balon la greșeala lui Augustin, a pătruns energic și a înscris din unghi, printre picioarele lui Homan. După 10 minute, centrează Marcu și același** BALACI, **mereu prezent la finalizare, reia plasat, fixînd scorul partidei.**

Acum, Jiul are din nou o perioadă de joc bun, dar lipsa omului său de gol, Dumitrache, se resimte. În schimb, la poarta lui Homan (cu toate eforturile lui Ciupitu, ieri cel mai energic om al echipei sale) momentele critice continuă, tot Balaci și Beldeanu remarcîndu-se prin șuturi puternice și suplinind astfel defecțiunile unui atac în care Marcu și, mai ales, Cămătaru au avut realizări destul de palide.

În general, meci plăcut, debut de sezon promițător. Partida a avut însă și minusurile sale: perioada mai dezlînată, mai confuză din finalul primei părți și unele ciocniri cam dure, în care a „excelat" Tilihoi, altfel destul de înzestrat și activ.

RAPID, PE... CONTRAATAC

RAPID BUCUREȘTI — I.C.I.M. BRAȘOV 2—1 (1—0). Spectatori, aproximativ 4 500. **RAPID:** Cruce — POP, Niță, Pîrvu, Ad. Dumitru — M. Stelian, Neagu, ȘUTRU — Telespan, D. Popescu (min. 72 Rișniță), MANEA. **I.C.I.M. BRAȘOV:** BALAȘ — Neagu, Luputan, Mitu, LIE — Ghileanu, Funkstein, Toderașcu — Tampa, CIOBANU, Ferencz (min. 46 Șerban). A arbitrat **bine** M. MORARU (Ploiești).

CÎMPINA, 27 (prin telefon). Stadionul „Poiana" a fost neîncăpător față de numărul iubitorilor fotbalului, dornici să asiste la partida dintre Rapid București și I.C.I.M. Brașov. Întîlnirea a corespuns numai în parte. Cele două combatante s-au angajat mai mult într-un joc de uzură — pe un teren alunecos —, în care au abundat intrările neregulamentare **(Pop și Neagu au fost avertizați),** fazele de poartă apărînd foarte rar. I.C.I.M. s-a străduit (și a reușit) să țină pasul cu partenerii ei de întrecere, a avut chiar perioade mai mari în care a avut inițiativa, dar forța de pătrundere a atacanților săi nu le-a permis să străpungă apărarea feroviară. Bucureștenii au preferat să practice un joc de așteptare, declanșînd cîteva atacuri periculoase prin Manea care, prin cursele lui solitare, a creat numeroase breșe. **De altfel, în min. 32, la una din acțiunile personale ale extremului stînga feroviar, cînd acesta se îndrepta spre poarta apărată de Balaș, fundașul brașovean Luputan l-a „cosit" în interiorul suprafeței de pedeapsă, arbitrul a acordat fără ezitare 11 m și penaltyul a fost transformat cu siguranță de** POP. O dată scorul deschis, brașovenii pierd din vigoarea lor de pînă atunci și, în min. 41, Manea este pe punctul de a majora scorul, dar șutul lui trece pe lîngă poartă.

Primele minute ale reprizei secunde aparțin tot feroviarilor. Șutru expediază un șut fulgerător, dar Balaș evită golul pentru ca apoi brașovenii să atace cu mai multă consistență; și nu mult a lipsit ca ei să egaleze în min. 59, prin Lie, care a reluat balonul spectaculos cu capul dar Cruce a reținut. **În plină dominare a divizionarei C, tot pe contraatac, Rapid înscrie al doilea gol (în min. 77): ȘUTRU pătrunde, lasă impresia că va transmite o pasă, fundașii brașoveni au un moment de ezitare și rapidistul pătrunde, trimițînd balonul cu boltă în plasă, peste portarul Balaș.** Peste numai un minut, brașovenii reduc din handicap. **Fundașul dreapta Neagu pătrunde în atac, dar este faultat de Ad. Dumitru chiar pe linia care delimitează suprafața de pedeapsă; se acordă lovitură de la 11 pe care o execută** CIOBANU **și scorul devine 2—1.** Pînă în final, nimic de semnalat în afara unei curse a lui Manea (min. 85), încheiată cu un șut care trece razant cu „transversala". Calificarea la limită a Rapidului, meritată totuși datorită experienței și gîndirii tactice a jucătorilor feroviari.

Gh. NERTEA

CINCI PENALTYURI RATATE

S.C. BACĂU — C.S.U. GALAȚI 4—3 (0—1, 1—1, 1—1). Spectatori: 6.000. **S.C. BACĂU:** M. CONSTANTINESCU — Pruteanu, Catargiu, Lunca, Margasoiu — Pană (min. 46 BĂLUȚĂ), Sinăuceanu, Dutan (min. 62 Munteanu) — ANTOHI, Botez, T. Zamfir. **C.S.U.:** TĂNASE — MARTA, OLTEANU, Enache, Șarpe — DOBRE, Băjenaru, Păunescu — Cotigă (min. 51 Ustabacieff), MARINESCU, GEORGESCU. A arbitrat **bine** Ion CHILIBAR (Pitești).

FOCȘANI, 27 (prin telefon). — Deși a părăsit competiția, C.S.U. a confirmat comportarea din ediția trecută a „Cupei României". **Ea a jucat de la egal la egal cu partenera sa, 57 de minute avînd chiar avantajul unui gol, înscris de** MARINESCU, **după 10 minute de tatonări reciproce. În acest moment el a țîșnit lovind mingea cu capul la o lovitură liberă executată cu măiestrie de Georgescu.** Echipa gălățeană — raportînd-o la ea însăși din sezonul trecut — nu s-a schimbat mult. Joacă, poate, mai repede, dar în detrimentul elaborării, Georgescu rămînînd, totuși, „gînditorul" formației, iar Marinescu omul din avangardă, cu start rapid și simț al orientării în fața porții adverse. Marile ocazii de gol ale gălățenilor s-au consumat în min. 60 (Cotigă a întîrziat șutul), 103 (M. Constantinescu a salvat cu reflex uimitor la lovitura lui Băjenaru) și 118 (cînd Marinescu a trimis imprecis din interiorul careului).

În ciuda unei productivități mai bune la finalizare (în min. 15, 30, 50, 52 Tănase a salvat goluri ca și făcute la șuturile lui T. Zamfir, de trei ori, și Băluță), **S.C. Bacău a obținut egalarea într-o perioadă (min. 67) cînd forțînd golul, obținuse o vagă superioritate teritorială. Atunci, la un corner de pe partea stîngă a terenului,** LUNCA **s-a infiltrat în careul lui Tănase și a înscris cu capul.**

Departajarea nu a venit nici în timpul regulamentar, nici în prelungiri, perfect egale ca prestație a partenerelor. Au operat, deci, loviturile de la 11 m, care s-au consumat astfel: execută Georgescu și M. Constantinescu apără: 1—1; transformă MUNTEANU: 2—1; portarul băcăuan respinge șutul lui Dobre: 2—1; T. Zamfir-bară: 2—1; BĂJENARU egalează: 2—2; BOTEZ își aduce echipa în avantaj: 3—2; egalează PĂUNESCU: 3—3; e rîndul lui Tănase să se evidențieze parînd șutul lui Margasoiu: 3—3; M. Constantinescu îl imită, respingînd lovitura lui Marinescu: 3—3; în sfîrșit, BĂLUȚĂ marchează, modificînd decisiv scorul: 4—3.

Ion CUPEN

REȘIȚENII, IN EXTREMIS!

F.C.M. REȘIȚA — C.S. BOTOȘANI 2—0 (0—0; 0—0). Spectatori, aproximativ 3 000. **F.C.M. REȘIȚA:** Windt — Chivu, UȚIU, Hergane, BOȚONEA — Portic (min. 46 Bojin), GABEL, Bora — Atodiresei, Tănase (min. 69 Căprioru), FLOREA. **C.S. BOTOȘANI:** BORDEIANU — PERDEVARĂ, Dudea, Tomiță, Luca — Tică, Sfîrlos, Daraban — Reveț (min. 83 Trohănel), MACOVEI, Dumitru. A arbitrat **bine** C. MANUȘARIDE (București).

RM. SĂRAT, 27 (prin telefon). Un public numeros a urmărit o partidă interesantă, care, în ciuda tuturor pronosticurilor, a durat 120 de minute de joc. Meciul a început sub semnul echilibrului, cu repetate acțiuni ofensive ale echipei reșitene și replica curajoasă a divizionarilor C, care joacă atent în apărare și cu lansări rapide pe contraatac. Fazele de poartă sînt însă destul de puține, iar situațiile de gol sînt foarte rare în primele 45 de minute. Aceasta pentru că formația antrenată de I. Reinhardt se complică cu regularitate în zona de finalizare, în timp ce botoșenenii nu găsesc nici ei soluții simple și eficace atunci cînd ajung în apropierea porții. Așa se explică de ce în prima parte a întîlnirii doar de cîteva ori a existat, realmente, pericolul golului: în min. 13, cînd Gabel a șutat decisiv peste „transversala" porții lui Bordeianu; în min. 15, la o acțiune individuală a lui Daraban, balonul a ocolit de puțin poarta; în min. 40, la o lovitură liberă indirectă din careu, Tănase a șutat în zid.

După pauză, C.S. Botoșani îndrăznește ceva mai mult în atac, profitînd și de avantajul vîntului. F.C.M. Reșița, în evidentă dificultate, face efortul să se impună în fața mai puțin experimentaților lor adversari, dar timpul se scurge repede, fără să se întîmple nimic deosebit. Urmează prelungirile.

Reșițenii atacă hotărît de la început și, **în min. 94, reușesc să deschidă scorul prin** CĂPRIORU, **care a reluat în plasă centrarea lui Florea.** C.S. Botoșani reacționează imediat și egalează, două minute mai tîrziu prin Macovei, dar arbitrul nu validează golul, apreciind un ofsaid (decizie discutabilă) în faza anterioară înscrierii. **În min. 101,** GABEL **transformă o lovitură de pedeapsă acordată pentru un fault în careu asupra lui Atodiresei, stabilind scorul final: 2—0.**

Mihai IONESCU

LOTO-PRONOSPORT INFORMEAZĂ

AȘA ARATĂ O VARIANTĂ CU 13 REZULTATE EXACTE LA CONCURSUL PRONOSPORT, ETAPA DIN 27 FEBRUARIE 1977

I.	Bologna — Lazio	1
II.	Fiorentina — Milan	X
III.	Internazionale — Verona	X
IV.	Juventus — Foggia	1
V.	Napoli — Genoa	X
VI.	Perugia — Cesena	1
VII.	Roma — Torino	1
VIII.	Sampdoria — Catanzaro	1
IX.	Como — Varese	1
X.	Lecce — Ascoli	1
XI.	Novara — Cagliari	X
XII.	Palermo — Avellino	1
XIII.	Pescara — Monza	X

Fond de cîștiguri: 470.977 lei.

NUMERELE EXTRASE LA TRAGEREA LOTO 2 DIN 27 FEBRUARIE 1977

FOND GENERAL DE CÎȘTIGURI: 681.968 lei, din care 6.316 lei report.

Extragerea I: 10 72 1 19
Extragerea a II-a: 42 51 54 47
Extragerea a III-a: 62 21 6 58

MECIURI AMICALE

A.S.A. TG. MUREȘ — SPARTAK SUBOTIȚA 1—0 (0—0). Duminică dimineață, pe stadionul din localitate, aproape 5 000 de spectatori au asistat la partida internațională dintre A.S.A. Tg. Mureș și Spartak Subotița. După un joc viu disputat, victoria a revenit gazdelor cu 1—0 prin golul marcat de **Naghi** (min. 88). (A. SZABO-**coresp.**)

POLITEHNICA TIMIȘOARA — TORPEDO MOSCOVA 1—0 (0—0). 15 000 de spectatori au asistat la un joc bun, exprimat printr-un angajament fizic total. Au cîștigat gazdele prin golul înscris de **Anghel** (min. 62). (I. STAN-**coresp.**)

F.C. CONSTANȚA — F.C.M. GALAȚI 1—0 (1—0). Primul joc al constănțenilor sub conducerea noului antrenor **Gh. Ola** a coincis cu o victorie meritată. A înscris **Turcu** (min. 40). (G. TAMAȘ-**coresp.**)

F. C. M. GIURGIU — PROGRESUL BUCUREȘTI 2—1 (0—1). Partidă viu disputată, în care gazdele, cu un joc mai bun, au reușit să învingă divizionara A Progresul prin golurile înscrise de **Preda** (min. 53) și **Reti** (min. 80), pentru Progresul a înscris **I. Sandu** (min. 21). De remarcat că, în min. 89, **Tevi** a ratat o lovitură de la 11 m. (P. BURCIN-**coresp.**)

GLORIA BUZĂU — POLITEHNICA IAȘI 0—0. Prima repriză s-a caracterizat printr-un joc echilibrat, cu multe faze frumoase la ambele porți. După pauză jucătorii ieșeni au dominat mai mult, ratînd din situații favorabile. (I. SOARE-**coresp.**)

„U" CLUJ-NAPOCA — CORVINUL HUNEDOARA 0—0. Peste 7 000 de spectatori au asistat la partida amicală dintre formația universitară clujeană și Corvinul Hunedoara. Jocul a fost de un bun nivel tehnic, cel mai bun joc de pregătire făcut de „șepcile roșii". (I. LESPUC-**coresp.**)

MUSCELUL CÎMPULUNG — CHIMIA RM. VÎLCEA 1—3 (1—1). Au marcat: pentru Chimia: **Stanca** (2) și **C. Nicolae,** respectiv **Bădoi.** (P. MATEOIU-**coresp.**)

S.C. TULCEA — F.C. BRĂILA 3—1 (1—0). Au marcat: **Ioniță** (min. 40), **Iamandi** (min. 65) și **Lala** (min. 80), respectiv **Bezman** (min. 73). (P. COMȘA-**coresp.**)

UNIREA ALEXANDRIA — GLORIA BISTRIȚA 2—0 (0—0). Au marcat: **Țiuș** (min. 64) și **Voicilă** (min. 85). (M. BIZON-**coresp.**)

VICTORIA CAREI — MINERUL CAVNIC 2—3 (1—0). Au marcat: **Szabo** (min. 35) și **Budai** (min. 50) pentru Victoria și **Spențel** (min. 78 și 88) și **Aldoescu** (min. 85). (E. HERMAN-**coresp.**)

★

Astăzi, la orele 17,30, în Sala I.S.B. din strada Berzei, va avea loc plenara antrenorilor de fotbal bucureșteni.

CURSA AUTOMECANICII CONTINUĂ...

AUTOMECANICA BUCUREȘTI — PROGRESUL CORABIA 4—2 (1—0; 1—1; 1—1). Spectatori, 2 000. **AUTOMECANICA:** PETRE IOSIF — PĂUNESCU, Apostol, NEAGU, Dragu — Otărășanu, Ratcu, CHIRIȚESCU — Lăzărescu, Nochit, Cristea (min. 88 Costache) **PROGRESUL:** STOIAN — Velica, Maiereanu, Aipu, Siia — BIOLAN, Mialțu, Tudorache — Dincă, Căpraru (min. 67 NEACȘU), Nicolae (min. 46 Căpățînă). A arbitrat **cu greșeli** Radu ȘERBAN (Craiova).

ROȘIORII DE VEDE, 27 (prin telefon). Două echipe mici (de Divizia C) ajunse în această fază superioară, animate de ambiții mari, și-au risipit toate forțele, timp de 120 de minute, ca să-și adjudece „marea victorie". Dar nici una n-a reușit și a trebuit să se apeleze la loviturile de la 11 metri, unde tehnica mai bună și stăpînirea de sine ale bucureștenilor aveau să-și spună cuvîntul.

În primele 45 de minute Automecanica a fost superioară în ansamblu, lăsînd o mai bună impresie prin calitatea fotbalului practicat. **A luat conducerea în min. 20, cînd** CHIRIȚESCU **a înscris, cu un șut de la 16 metri, în colțul lung, încheind fericit o reușită fază colectivă.** Echipa Progresul avea să se impună după pauză, grație unei mai mari ambiții și unei pregătiri fizice vizibile și în prelungiri, dar Tudorache (min. 50 și 81) și Dincă (min. 57), fie că nu l-au putut învinge pe excelentul portar bucureștean, fie că au șutat peste poartă de la 7 m (cazul lui Tudorache). După ce, în min. 83, arbitrul Radu Șerban (Craiova) nu acordă 11 metri la faultul în careu asupra lui Nochit, cînd meciul era pe sfîrșite, în min. 90 (de fapt în prelungiri, acordate pentru tragere de timp a bucureștenilor) Progresul egalează: **Neacșu centrează peste toată apărarea și** DINCĂ **înscrie, cu capul, de la un metru.** Au urmat prelungirile de 30 de minute, perioadă grea pentru ambele formații, de uzură fizică și nervoasă, dar fără faze clare la porțile respective și așa s-a ajuns ca scorul să rămînă nedecis (1—1). Loviturile de la 11 m le-au executat în ordine: **Mialțu** (apără Petre); PĂUNESCU (transformă): 2—1 (pentru Automecanica); **Aipu** (șut afară, se repetă pentru că s-a mișcat portarul și din nou ratare, șut în bară); **Chirițescu** (apără portarul Stoian); **Căpățînă** (șut peste bară); NEAGU (transformă): 3—1; MAIEREANU (înscrie): 3—2; NOCHIT (transformă): 4—2 și meciul se încheie cu victoria formației bucureștene care, după cum spuneam, este o echipă mai tehnică, mai stăpînă pe ea. Automecanica își adaugă încă un succes la frumosul șir obținut pînă acum în cupă.

Constantin ALEXE

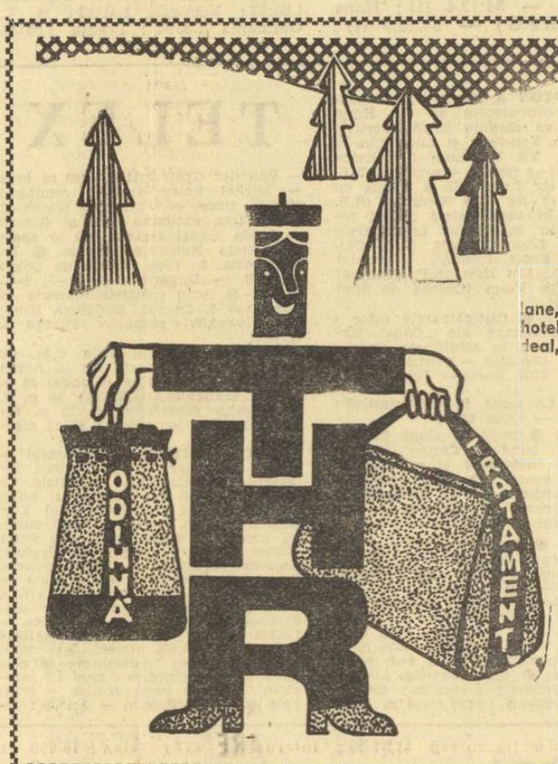

ÎN LUNA MARTIE,

PENTRU CONCEDIUL DVS. ÎNTREPRINDEREA DE TURISM, HOTELURI ȘI RESTAURANTE BUCUREȘTI

VA PUNE LA DISPOZIȚIE:

— LOCURI ÎN STAȚIUNILE DE ODIHNĂ: Slănic Moldova, Sovata, Tușnad, Herculane, Căciulata, Predeal, Poiana Brașov, Mamaia, Mangalia, Eforie Nord — cazare în hoteluri; Bușteni, Borșa, Izvoarele, Borsec, Sovata, Tușnad, Balvanyoș, Lacu Roșu, Predeal, Sinaia — cazare în vile.

Serii de minimum 6 zile.

— PENTRU TRATAMENT; serii de 18 sau 20 zile:

- afecțiuni ale aparatului locomotor și sistemului nervos: Balta Albă, Govora, Căciulata, Călimănești, Pucioasa, Bazna, Ocna Sibiului, Geoagiu, Mangalia, Herculane, Moneasa;
- afecțiuni cardio-vasculare: Borșa, Tușnad, Buziaș;
- afecțiuni neurologice centrale — nevroze: Moneasa, Tușnad, Borsec, Sinaia, Bușteni, Buziaș;
- afecțiuni ginecologice: Moneasa, 1 Mai, Geoagiu, Sovata, Bazna, Ocna Sibiului, Eforie Nord;
- afecțiuni ale tubului digestiv și glandelor anexe: Slănic Moldova, Singeorz Băi, Borsec, Căciulata, Călimănești;
- boli de nutriție și metabolism: Slănic Moldova, Singeorz Băi, Căciulata, Călimănești;
- afecțiuni ale rinichiului și căilor urinare: Slănic Moldova, Căciulata, Călimănești.

Procurarea biletelor se face la filialele din Cal. Griviței nr. 140, Bd. Republicii nr. 4 și 68 și Bd. N. Bălcescu nr. 35 A.

Program de lucru zilnic 8,00—20,00 (simbăta 9,00—13,00).

SPORTIVI ROMÂNI ÎN ÎNTRECERI INTERNAŢIONALE

Concursul de patinaj artistic

SPECTACOL MULT APLAUDAT

MIERCUREA CIUC, 27 (prin telefon). După trei zile de întreceri, concursul internaţional de patinaj artistic s-a încheiat duminică cu o reuşită demonstraţie a laureaţilor. După amiezile, cînd patinatorii au evoluat în cadrul programului impus (vineri — juniorii şi junioarele, sîmbătă — seniorii şi senioarele), iar duminică atît dimineaţa, cît şi seara, tribunele patinoarului au fost arhipline. Iată-i acum pe cei patru cîştigători ai concursului ; **Josef Sabovcik** (Cehoslovacia) şi **Kira Ivanova** (U.R.S.S.) — la juniori, **Thomas Nieder** (R. F. Germania) şi **Sanda Dumbravcik** (Iugoslavia) — la seniori.

Să vedem, însă, ce s-a întîmplat în competiţie în răstimpul scurs de la ultima noastră transmisie.

La juniori, programul impus al fetelor avea să inverseze ordinea clasamentului stabilită după obligatorii. Dovedind un plus de calităţi sovietica **Kira Ivanova** a ocupat, pe merit, primul loc. La băieţi, **Josef Sabovcik** a înregistrat a doua sa victorie în această competiţie. Reprezentanţii noştri **Irina Nichiforov** şi **Bogdan Krutii** au fost la înălţime (acesta din urmă situîndu-se în clasamentul probei pe locul III).

Obligatoriile seniorilor — ca de altfel şi programul scurt — au adus cîştig de cauză patinatorilor **Thomas Nieder** (R. F. Germania) şi **Marina Ignatova** (U.R.S.S.). Evoluţiile lor au fost subliniate de îndelungi aplauze. Aplaudaţi au fost, de asemenea, **Gerhard Hubman** (Austria), **Leonard Azzola** (România), **Sanda Dubravcic** (Iugoslavia) şi **Cornelia Picu** (România) — ocupanta locului III la programul scurt.

În ultima zi de concurs tînărul patinator cehoslovac **Josef Sabovcik** a fost din nou la înălţime. S-a prezentat cu un torent de sărituri, dintre care trei triple. În acest timp, reprezentantul nostru B. Krutii a intrat pe gheaţă handicapat de o întindere care, cu toată injecţia administrată înaintea exerciţiului, l-a incomodat vizibil.

La fete am asistat la o dispută foarte strînsă între reprezentanta U.R.S.S., **Kira Ivanova**, şi **Karin Riedeger** din R. F. Germania. Ambele au căutat, să-şi adjudece victoria, luptînd din răsputeri, succesul fiind, în final, de partea sportivei sovietice.

Rezultate finale : juniori — masculin : 1. **Josef Sabovcik** (Cehoslovacia) 7—128,78; 2. **Aleksandru Fadeev** (U.R.S.S.) 15—124,26 ; 3. **Grzegorz Karnia** (Polonia) şi **Thomas Fries** (R. F. Germania) 29—116,62 ; 5. **Adrian Vasile** (România) 30—116,12.

Junioare : 1. **Kira Ivanova** (U.R.S.S.) 9—133,78 ; 2. **Karin Riedeger** (R.F.G.) 12—132,22 ; 3. **Petra Schruff** (Austria) 29—119,40 ; 4. **Barbara Knotkova** (Cehoslovacia) 28—118,72 ; 5. **Helena Chwila** (Polonia) 28—118,70.

La seniori, ultima probă din concurs a debutat cu o surpriză. Nieder a fost întrecut la libere de austriacul Gerhard Hubmann. În clasamentul general, patinatorul vest-german şi-a păstrat însă poziţia de lider. Din nou o notă bună lui Azzola, clasat pe locul trei în clasamentul general. Fetele, mai puţin bătăioase şi-au păstrat locurile ocupate după programul scurt. Rezultate: **seniori:** 1. **Nieder** 8 — 135,86 p, 2. Hubmann 15 — 132,94 p, 3. Azzola 23 — 126,3 p, 4. V. Morgun (U.R.S.S.) 24 — 125,82 p, 5. M. Krusek (Iugoslavia) 41 — 118,26 p etc. **SENIOARE : 1. Sanda Dumbravcik** (Iugoslavia) 10—133,52 p, 2. Marina Ignatova (U.R.S.S.) 14—130,54 p, 3. Ulrike Kaltenbach (R. F. Germania) 18—129,44 p, 4. Eva Vauhova (Cehoslovacia) 29—123,98 p, 5. Cornelia Picu (România) 36—121,3 p.

Gheorghe ŞTEFĂNESCU

„CUPA DE CRISTAL"

(Urmare din pag. 1)

ca şi cel din ajun, deşi în privinţa rezultatelor tehnice reuniunea a doua a fost parcă mai în... umbră.

În finala cursei de 60 m garduri recordmanul nostru **Erwin Sebestyen**, favoritul principal, a avut un puternic adversar în persoana lui Peter Krause, unul dintre cei mai reputaţi hurdleri din R.D. Germană. Foarte echilibrată întreaga desfăşurare a finalei, cei doi favoriţi fiind egali pînă aproape de sfîrşit, cînd Krause a reuşit să se impună, de justeţe. **REZULTATE : 1. Peter Krause (R.D. Germană) 7,7 s (electric 7,91 s), 2. E. Sebestyen (Steaua) 7,7, 3. N. Petcu (CASU Timişoara) 7,8, 4. N. Perţa (Steaua) 7,8, 5. Gh. Dumitrescu (Dinamo) 7,9, 6. G. Mandelos (Grecia) 8,0.**

Cursa feminină a alergătoarelor peste garduri a revenit, am zice, conform pronosticurilor, **Elenei Mirza**, care reuşeşte să adauge un nou succes victoriei repurtate de ea, zilele trecute, la campionatele republicane. În absenţa recordmanei probei, Valeria Ştefănescu, Mirza n-a mai avut decît în Valeria Biduleac o adversară care să-i dea ceva emoţii. **REZULTATE : 1. Elena Mirza (Dinamo) 8,4 (electric 8,61), 2. Valeria Biduleac (CAU) 8,6, 3. Rodica Seleş (CASU Timişoara) 8,7, 4. Ştefania Sansu (CAU) 8,7, 5. Codruţa Iusco (CAU Timişoara) 8,8, 6. Corina Tifrea (Lic. 1 Braşov) 8,8.**

Roland Höhne un aruncător tînăr, din R. D. Germană, s-a impus cu autoritate la „greutate", deşi campionul nostru **Gheorghe Crăciunescu** s-a străduit să-i dea o replică cît mai puternică. Strădaniile lui Crăciunescu au... măsurat 18,20 m adică tot atît cît şi recordul ţării stabilit de el, tot la „23 August", cu puţine zile în urmă. În rest aceiaşi vechi concurenţi, cu aceleaşi rezultate, la preţ prin 1950 şi ceva. Singur doar juniorul II, **Sorin Tirichiţă** reprezintă o prezenţă insolită. Cu bila de 7,257 kg el a reuşit un nou record republican cu 14,78 m, cu aproape un metru mai mult decît cel vechi (13,88 m). **REZULTATE : 1. Roland Höhne (R. D. Germană) 18,50 m, 2. Gh. Crăciunescu (Steaua) 18,20 m — rec. egalat, 3. P. Neagu (CAU) 16,56 m, 4. C. Csakany (CSM Cluj-Napoca) 15,96 m, 5. S. Tirichiţă (SSA) 14,78 m — rec. juniori II.**

Cu 7,89 m **Lutz Franke a cîştigat** întrecerea săritorilor în lungime şi a stabilit un nou record al competiţiei. El i-a dominat clar pe toţi săritorii noştri, grupaţi pe zece centimetri, dar cu rezultate sub ceea ce se anticipa. În orice caz, subliniem evoluţia lui **Marius Scoarţă**, clasat al doilea cu 7,60 m şi chiar cea a lui Toma Petrescu, un sprinter care — eventual — va putea încurca multe „socoteli" ale săritorilor în lungime. **REZULTATE : 1. Lutz Franke (R. D. Germană) 7,89 m, 2. M. Scoarţă (Rapid) 7,60 m, 3. St. Lăzărescu (Rapid) 7,55 m, 4. D. Iordache (Rapid) 7,55 m, 5. T. Petrescu (Dinamo) 7,52 m, 6. C. Corbu (Steaua) 7,50 m.**

Ultima probă a concursului, săritura în înălţime fete, a fost cea mai aşteptată, ea reunind cîteva atlete reputate pe plan internaţional. Calculele anterioare n-au avut însă acoperire ! Singură **Niculina Vasile,** recenta campioană a ţării noastre, a avut o comportare deosebită. Ea a cîştigat întrecerea cu 1,86 m, performanţă care reprezintă, pentru ea, un record personal. În schimb, Cornelia Popa a sărit cu 9 cm mai puţin decît săptămîna trecută ! **REZULTATE :** 1. **Niculina Vasile (Dinamo) 1,86 m, 2. Snezana Hrepevnik (Iugoslavia) 1,83 m, 3. Edith Samuel (Ungaria) 1,83 m, 4. Cornelia Popa (Dinamo) 1,80 m, 5. Virginia Ioan (Rapid) 1,75 m, 6. Roxana Vulescu-Grigoraş (CAU) 1,75 m.**

DOI LUPTĂTORI PE PRIMUL LOC ÎN TURNEUL DE LA PRAGA

PRAGA, 27 (Agerpres). — La concursul internaţional de lupte libere desfăşurat la Praga sportivii români au obţinut două victorii prin I. Boriceanu şi V. Negru, clasaţi pe primul loc la categoriile 48 şi, respectiv, 52 kg. Dintre luptătorii români prezenţi la această competiţie s-au evidenţiat C. Şandru situat pe locul doi la categ. peste 100 kg şi G. Dobrănel (62 kg), G. Balint (90 kg) şi S. Morcov (100 kg), care a ocupat locul trei la categoriile respective.

LA SARAJEVO, ÎN „TOP 12"

MARIA ALEXANDRU A OBŢINUT 7 VICTORII

La Sarajevo au început întrecerile competiţiei internaţionale de tenis de masă „Top-12", care reuneşte în fiecare an pe cei mai buni jucători şi cele mai bune jucătoare din Europa. În prima parte a concursului feminin, campioana româncă **Maria Alexandru** a obţinut două victorii: 2—0 (17, 19) cu cehoslovaca **Blanka Silhanova** şi 2—1 (10, —15, 14) cu sportiva franceză **Claude Bergeret. Maria Alexandru** a pierdut apoi cu 1—2 (—12, 12, —20) partida susţinută în compania campioanei europene **Jill Hammersley** (Anglia). În ultimele runde de sîmbătă seara, **Maria Alexandru** a obţinut victorii spectaculoase, întrecînd succesiv pe **Palatinus** (Iugoslavia) 2—0, **Magos** (Ungaria) 2—1, **Hellman** (Suedia) 2—0 şi **Kisházi** 2—0 (11,15). Alte rezultate: Ilona Uhlikova (Cehoslovacia) — Zoia Rudnova (U.R.S.S.) 2—1; Judit Magos (Ungaria) — Beatrix Kisházi (Ungaria) 2—0; Christine Hellman (Suedia) — Rudnova 2—0; Hammersley — Uhlikova 2—1.

Rezultate înregistrate în turneul masculin: Jonyer (Ungaria) — Sarkoian (U.R.S.S.) 3—1; Orlovski (Cehoslovacia) — Secretin (Franţa) 3—0; Johansson (Suedia) — Kunz (Cehoslovacia) 3—1; Surbek (Iugoslavia) — Strokatov (U.R.S.S.) 3—1; Gergely (Ungaria) — Jonyer 3—1.

Iată clasamentul final feminin : 1. Kishazi (Ungaria) — 9 victorii ; 2. Hammersley (Anglia) — 8 v ; 3. Uhlikova (Cehoslovacia) — 7 v (16—12) ; 4. Maria Alexandru (România) 7 v (16—11) ; 5. Hellman (Suedia) — 7 v ; 6. Magos (Ungaria) — 7 v ; 7. Rudnova (U.R.S.S.) — 5 v ; 8. Palatinus (Iugoslavia) — 4 v ; 9. Bergeret (Franţa) — 4 v ; 10. Szabo (Ungaria) — 4 v ; 11. Hendricksen (R.F.G.) — 3 v ; 12. Silkhanova (Cehoslovacia) — 1 v. MASCULIN : 1. Milan Orlovsky (Cehoslovacia) — 8 v ; 2. Dragutin Surbek (Iugoslavia) — 8 v ; 3. Jacques Secretin (Franţa) — 8 v ; 4. Jonyer (Ungaria) — 7 v ; 5. Gergely (Ungaria) 6 v ; 6. Strokatov (U.R.S.S.) 5 v ; 7. Sarhoian (U.R.S.S.) 5 v ; 8. Stipancici (Iugoslavia) 3 v ; 9. Thorsell (Suedia) 2 v ; 10. Kuntz (Cehoslovacia) 2 v ; 11. Leiss (R.F.G.) 1 v. Al 12-lea participant K. Johansson (Suedia) a abandonat.

TINERII HOCHEIŞTI ÎNVINŞI ÎN PRIMUL MECI ÎN R. D. GERMANĂ

Primul dintre cele două jocuri de hochei pe gheaţă opunînd selecţionatele de juniori ale R.D. Germane şi României, disputat sîmbătă seara, la Karl Marx-Stadt, s-a încheiat cu victoria formaţiei ţării gazdă, care a cîştigat cu 13—2 (0—0, 8—0, 5—2). Cel de al doilea meci urma să se dispute duminică seara la Dresda. Pînă la închiderea ediţiei rezultatul nu ne-a parvenit.

Întîlnirea de haltere (juniori) de la Gdansk

POLONIA — ROMÂNIA 7-3

Sîmbătă seara s-a desfăşurat la Gdansk întîlnirea internaţională de haltere dintre reprezentativele de juniori ale Poloniei şi României. Victoria a revenit gazdelor cu 7—3, dar la unele categorii lupta a fost echilibrată. Victoriile reprezentativei române au fost obţinute de **Ion Bălaş, Cristian Mateeş** şi **Zoltan Rad.**

Iată rezultatele : **cat. muscă (52 kg.)** — Ion Bălaş (România) 195 kg ; **cat. cocoş (56 kg)** — Cristian Mateeş (România) 212,5 kg ; **cat. pană (60 kg)** — Marek Seweryn (Polonia) 235 kg ; Constantin Chiru (România) 230 kg; **cat. uşoară (67,5 kg)** — Andrzej Kluczek (Polonia) 270 kg ; Nicolae Ţuţuianu (România) 262,5 kg ; **cat. semimijlocie (75 kg)** — Andrzej Cichowski (Polonia) 270 kg ; Tiberiu Kiskallo (România) 267,5 kg ; **cat. mijlocie (82,5 kg)** — Tadeusz Kusnierz (Polonia) 292,5 kg ; Petre Dumitru (România) 285 kg ; **cat. semigrea (90 kg)** — Marek Dolega (Polonia) 280 kg ; Mihai Purdilă (România) 280 kg ; **cat. grea-uşoară (100 kg)** — Leszek Chacinski (Polonia) 287,5 kg ; Ilie Vasile (România) 280 kg ; **cat. grea (110 kg)** — Adam Bondar (Polonia) 305 kg ; Ştefan Csata (România) 260 kg ; **cat. super-grea (+110 kg);** Zoltan Rad (România) 307,5 kg (la această categorie gazdele nu au avut reprezentant).

CONCURSUL INTERNAŢIONAL DE SPADĂ DE LA TALLIN

● În finală: Liviu Angelescu (locul 3) şi Ion Popa (locul 5) ● Campionul olimpic şi mondial Pusch, eliminat de Zidaru!

TALLIN, 27 (prin telefon). 144 de concurenţi la startul probei individuale din cadrul tradiţionalei competiţii internaţionale de spadă din localitate. Printre ei, scrimeri recunoscuţi pe planşele marilor competiţii, ca: vest-germanul **Pusch,** campion olimpic şi mondial, sovieticul **Lukomski,** cîştigătorul ediţiei precedente, maghiarii **Kolcsonay, Fenyvessi** şi **Erdös,** românii **Angelescu, Popa** şi **Zidaru.** Concursul a fost marcat de nenumărate surprize, mulţi dintre favoriţi fiind eliminaţi în fazele preliminare, printre aceştia figurînd Pusch (eliminat în recalificări de reprezentantul nostru Zidaru, cu 8—10) şi Lukomski (eliminat de Popa cu 7—10). Remarcabilă a fost comportarea spadasinilor români **Liviu Angelescu, Ion Popa** şi **Octavian Zidaru,** care au reuşit să se califice în eliminările directe (printre primii 32 trăgători), nici o altă reprezentativă nereuşind o asemenea calificare. Şi dacă în recalificările pentru obţinerea unui loc în finală n-ar fi trebuit să se întîlnească Zidaru cu Angelescu (a cîştigat cel de-al doilea cu 10—9), în ultimul act al competiţiei ar fi figurat trei spadasini români.

După o luptă deosebit de echilibrată (nici un trăgător n-a încheiat neînvins finala), clasamentul arată astfel: 1. **E. Kolcsonay** (Ungaria) 4 v; 2. **A. Livak** (U.R.S.S.) 3 v; 3. **L. Angelescu** (România) 3 v; 4. **L. Dunaev** (U.R.S.S.) 2 v; 5. **I. Popa** (România) 2 v; 6. **L. Sworlowski** (Polonia) 1 v.

★

Echipa de spadă a României (Liviu Angelescu, Ioan Popa, Octavian Zidaru, Costică Bărăgan, Ervin Chereches, Ion Palotaş) s-a clasat pe locul doi în concursul internaţional de scrimă de la Tallin, concurs la care au participat 23 de formaţii din 8 ţări. Locul I a revenit echipei R. F. Germania, iar pe locul trei s-a situat selecţionata Ungariei.

CAMPIONATELE MONDIALE DE BIATLON

Schiorul sovietic **Aleksandr Tihonov** a cîştigat proba de 10 km din cadrul campionatului mondial de biatlon de la Lillehammer (Norvegia) cu timpul de 32:47,8. Pe locurile următoare s-au clasat Nikolai Kruglov (U.R.S.S.) — 33:45,1 (1 minut penalizare), Aleksandr Uşakov (U.R.S.S.) — 34:12,4 (1) ; Hans Estner (R.F.G.) — 34:32,9 (1) ; Heikki Ikola (Finlanda) — 34:40,6 (2); Roar Nilsen (Norvegia) — 34:52,1 (1). **Gheorghe Gârniţă (România)** s-a clasat pe locul 22, cu timpul de 36:13,5 (3).

Proba de ştafetă 4x7,5 km a fost cîştigată de echipa schiorilor din U.R.S.S. cu timpul de 1.48:10. Pe locurile următoare s-au clasat Finlanda — 1.49:55 ; R. D. Germană 1.50:52 ; Norvegia 1.51:43 ; R. F. Germania 1.55:05 ; Franţa 1.55:21.

SPORTUL ÎN LUME

Regina Sackl *(stînga) felicitată de coechipiera ei* Annemarie Pröll-Moser *pentru victoria în slalomul de la Furano.* Telefoto : A.P.-AGERPRES

REGINA SACKL (Austria) CÎŞTIGĂ SLALOMUL DE LA FURANO

Concursul internaţional de schi de la Furano (Japonia) a continuat cu proba feminină de slalom, în care victoria a revenit sportivei austriece **Regina Sackl,** cronometrată în cele două manşe cu timpul total de 1:51,99. Pe locurile următoare s-au clasat coechipiera sa Annemarie Pröll-Moser 1:52.13 şi italianca Claudia Giordani 1:52,76. Multe dintre favoritele cursei au abandonat, printre ele numărîndu-se schioarele elveţiene Marie Thérèse Nadig, Lise-Marie Morerod şi austriaca Brigitte Habersatter-Totschnig. În clasamentul general al **„Cupei Mondiale"** se menţine lideră **Lise-Marie Morerod — 238** p, urmată de Annemarie Pröll-Moser — 211 p, şi Monika Kaserer (Austria) — 156 p.

Proba masculină de slalom special a revenit austriacului **Klaus Heidegger,** urmat de Ingemar Stenmark şi Bruno Nockler. În clasamentul general al „Cupei Mondiale" continuă să conducă **Franz Klammer** (Austria) 195 p, urmat de Ingemar Stenmark 194 p şi Klaus Heidegger 184 p.

PRIMELE JOCURI ÎN C.M. (grupa B) DE HANDBAL MASCULIN

Vineri au început în mai multe oraşe din Austria jocurile primei ediţii a grupei B a campionatului mondial masculin de handbal, la care sînt prezente 12 formaţii împărţite în 4 serii (7 echipe clasate pe locurile secunde în grupele preliminare ale turneului olimpic, formaţia aflată pe locul 7 la J.O. de la Montreal, primele 3 clasate în grupa C a C.M. şi selecţionata ţării gazdă). Se ştie că primele 6 clasate în această competiţie se vor califica pentru turneul final al grupei A a C.M.

Iată rezultatele înregistrate în primele două zile: SERIA A: **Cehoslovacia — Elveţia 24—16, Bulgaria — Elveţia 21—20;** SERIA B: **Suedia — Austria 28—15, Franţa — Austria 19—15;** SERIA C: **R. D. Germană — Portugalia 36—18, Islanda — Portugalia 29—14;** SERIA D: **Spania — Olanda 25—16, Olanda — Norvegia 18—17.** Cu alte cuvinte, în trei serii vor avea loc azi partidele-derby: Cehoslovacia — Bulgaria (A), Suedia — Franţa (B), R.D. Germană — Portugalia (C) şi Spania — Norvegia (D).

CAMPIONATELE ATLETICE INDOOR ALE S. U. A.

La „Madison Square Garden" din New York s-a desfăşurat cea de-a 89-a ediţie a campionatelor de atletism pe teren acoperit ale S.U.A. Sprintera **Rosalyn Bryant** a stabilit cea mai bună performanţă mondială pe teren acoperit în proba de 220 yarzi, cu timpul de 23,4. Un nou record mondial de sală a realizat şi **Jane Frederick,** cronometrată în proba feminină de 60 yarzi garduri cu 7,3. Sprinterul de culoare **Steve Riddick** a fost cronometrat pe 60 yarzi plat cu timpul de 6,1. **Tommy Haynes** a cîştigat proba de săritură în lungime cu performanţa de 7,93 m, iar **Mac Wilkins** a terminat învingător în proba de aruncare a greutăţii, cu rezultatul de 21,06 m. Prezent la concurs ca invitat, Filbert Bayi (Tanzania) şi-a adjudecat victoria în proba de 1 milă, cu timpul de 3:59,3. Alte rezultate : masculin : 60 yarzi garduri — Larry Ship 7,0 ; săritura cu prăjina — Larry Jessee 5,41 m ; 600 yarzi — Fred Sowerby 1:09,8 ; feminin : săritura în înălţime — Joni Huntley 1,83 m ; săritura în lungime — Kathy Mc Millan 6,51 m ; o milă — Francie Larrieu 4:43,1.

★

Cu prilejul campionatelor vest-germane, care se desfăşoară la Sindelfingen, cunoscuta sprinteră **Annegret Richter** a stabilit cea mai bună performanţă mondială pe teren acoperit în proba de 200 m, cu timpul de 23,21 (cronometraj electronic).

SCHIOARELE SOVIETICE DOMINĂ „JOCURILE NORDICE"

Schioara sovietică **Zinaida Amosova** a obţinut o nouă victorie în cadrul „Jocurilor nordice", care se desfăşoară la Lahti (Finlanda). După ce cîştigase cursa de 5 km, Zinaida Amosova a terminat învingătoare şi în proba de 20 km, în care a realizat timpul de 1h11:20,48. Multipla campioană olimpică Galina Kulakova (U.R.S.S.) s-a clasat pe locul 2, cu 1h12:35,69, fiind urmată de Veronika Schmidt (R.D. Germană) — 1h13:20,77 şi Raisa Smetanina (U.R.S.S.) — 1h13:36,40.

Proba de combinată nordică s-a încheiat cu victoria lui **Konrad Winkler** (R.D. Germană) — 425,01 p, urmat de Rauno Miettinen (Finlanda) — 416,04 p şi Ulrich Wehling (R.D. Germană) — 414,53 p.

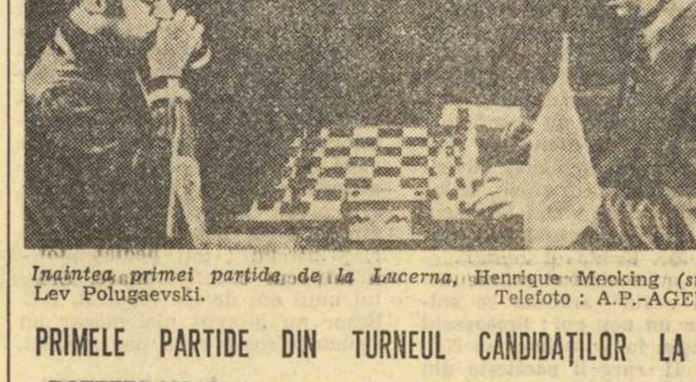

Înaintea primei partide de la Lucerna, Henrique Mecking *(stînga) şi* Lev Polugaevski. Telefoto : A.P.-AGERPRES

PRIMELE PARTIDE DIN TURNEUL CANDIDAŢILOR LA ŞAH

ROTTERDAM, 27 (Agerpres). — Prima partidă a meciului de şah Lajos Portisch (Ungaria) — Bent Larsen (Danemarca) pentru turneul candidaţilor la titlul mondial a fost cîştigată de marele maestru maghiar la mutarea a 66-a după ce întrerupsese cu avantaj poziţional o variantă a Apărării Siciliene, jucată cu piesele negre. Deci scorul este de 1—0 în favoarea lui Portisch.

★

La Lucerna, în meciul dintre marii maeştri Lev Polugaevski (U.R.S.S.) şi Henrique Costa Mecking (Brazilia) scorul este egal 0,5—0,5 puncte, prima partidă terminîndu-se remiză la mutarea a 48-a.

FOTBAL meridiane

ECHIPE ROMÂNEŞTI ÎN TURNEE

● Disputat la Bengazi, meciul amical dintre selecţionata **Libiei** şi echipa **Petrolul Ploieşti s-a** terminat la egalitate : 1—1.

● În turneul internaţional de juniori, care se desfăşoară în Iran, selecţionata **României** a învins cu 2—0 echipa **Poloniei** şi a terminat la egalitate (1—1) cu prima reprezentativă a **Iranului.** Alte rezultate : **Ungaria — Irlanda 3—0 ; U.R.S.S. — Iran 1—0 ; Iran** (echipa secundă) — **Tunisia 2—2.**

● În meci amical, ieri la Budapesta : **Csepel — Olimpia Satu Mare 4—0 (1—0).**

CAMPIONATE

CEHOSLOVACIA :
DUKLA PRAGA ÎNVINSĂ

În etapa a 18-a, lidera clasamentului Dukla Praga a suferit o înfrîngere cu 1—3 la Zilina, în timp ce Slavia Praga a terminat la egalitate (2—2) în deplasare cu Skoda Plsen. Majoritatea partidelor s-au desfăşurat pe un timp rece, unele terenuri fiind acoperite de zăpadă. Alte rezultate : Slovan Bratislava — Zbrojovka Brno 2—0 ; Spartak Trnava — Jednota Trencin 2—2 ; Sparta Praga — Unlon Teplice 3—1 ; Frydek Mistek — Lokomotiv Kosice 3—1 ; V. S. S. Kosice — Inter Bratislava 1—2. Meciul Bohemians Praga — Banik Ostrava a fost amînat.

1. Dukla Praga	18	12	3	3	41—19	27
2. Slavia Praga	18	9	7	2	34—20	25
3. Jednota Trencin	18	8	5	5	28—26	21

R.D. GERMANĂ :
FRUNTAŞELE VICTORIOASE

În etapa a 16-a, fruntaşele clasamentului au obţinut noi victorii preţioase. F. C. Carl Zeiss Jena a dispus de Sachsenring Zwickau cu 2—1, în timp ce Dynamo Dresda a cîştigat în deplasare cu 2—0 partida cu Vorwärts Frankfurt pe Oder, iar Dynamo Berlin a dispus de Hansa Rostock cu 6—0 ! Alte rezultate : F. C. Karl Marx-Stadt — Union Berlin 2—0 ; Chemie Halle — Rot-Weiss Erfurt 0—0. F. C. Magdeburg — Lokomotive Leipzig 2—0 ; Wismut Aue — Stahl Riesa 6—0 !

1. F.C. Zeiss Jena	16	10	3	3	34—17	23
2. Dynamo Dresda	16	9	3	4	39—19	21
3. Dynamo Berlin	16	10	1	5	31—19	21
4. Lokomotive Leipz.	16	6	6	4	25—19	8

R.F. GERMANIA :
LUPTĂ STRÎNSĂ PENTRU PRIMUL LOC

Pe un timp bun s-au desfăşurat meciurile din cadrul celei de a 23-a etape, urmărite de 180 000 de spectatori (în medie 20 000 pentru fiecare meci). Cele mai multe goluri s-au marcat în partida dintre F. C. Köln şi Tennis Borussia : 8—4 ! Dieter Müller de la F. C. Köln a marcat 4 goluri, egalîndu-l pe Gerd Müller (Bayern) în clasamentul golgeterilor (20 puncte înscrise). Eintracht Braunschweig a fost performera echipei, învingînd cu 3—2, la Gelsenkirchen, pe Schalke 04. Campioana Borussia Mönchengladbach n-a strălucit sîmbătă, terminînd la egalitate (0—0) cu F. C. Kaiserslautern. Nici Bayern München nu dovedeşte o formă deosebită : nu a reuşit decît un scor egal cu V. f. L. Bochum (1—1). M. S. V. Duisburg a dispus de Werder Bremen cu 3—0, trecînd pe locul 3 în clasament. Alte rezultate : Hertha — Borussia Dortmund 3—2 ; S. C. Karlsruhe — Rot-Weiss Essen 1—1 ; F. C. Saarbrücken — Eintracht Frankfurt pe Main 2—2 ; Hamburger S. V. — Fortuna Düsseldorf 1—1.

1. Borussia	22	13	5	4	41—21	31
2. Eintracht	21	11	8	2	37—24	30
3. M.S.V. Duisburg	22	9	9	4	44—29	27
4. Bayern	23	10	7	6	54—42	27

ANGLIA : **MECIURI DE CUPĂ**

Meciurile optimilor de finală ale „Cupei Angliei" s-au încheiat cu următoarele rezultate : Wolverhampton — Chester 1—0 ; Aston Villa — Port Vale 3—0 ; Cardiff — Everton 1—2 ; Derby — Blackburn 3—1 ; Leeds — Manchester City 1—0 ; Liverpool — Oldham 3—1 ; Middlesbrough — Arsenal 4—1 ; Southampton — Manchester United 2—2.

ITALIA :
TORINO LA PRIMA ÎNFRÎNGERE

Etapa a 18-a a înregistrat prima înfrîngere a echipei **Torino,** în timp ce **Juventus** a cîştigat şi a trecut în fruntea clasamentului.

Iată rezultatele şi autorii golurilor: Roma — Torino 1—0 (Musiello); Juventus — Foggia 1—0 (Bettega); Perugia — Cesena 1—0 (Cinquetti); Napoli — Genoa 1—1 (Savoldi, respectiv Damiani); Sampdoria — Catanzaro 3—1 (Bedin, Saltutti, Savoldi II, respectiv Palanca din 11 m); Bologna — Lazio 1—0 (Pighin — autogol); Fiorentina — Milan 1—1 (Calloni a deschis scorul pentru oaspeţi din 11 m, apoi Bertarelli a egalat); Inter — Verona 0—0. În clasamentul golgeterilor conduce Graziani (Torino) cu 14 puncte marcate.

1. Juventus	18	14	2	2	29—12	30
2. Torino	18	12	5	1	30—10	29
3. Inter	18	8	7	3	24—14	23

● La Cairo în meci retur pentru preliminariile C.M. selecţionata Republicii Arabe Egipt a învins cu scorul de 1—0 (1—0) formaţia Kenyei. Primul joc, disputat la Nairobi, s-a încheiat la egalitate : 0—0.

PE TERENURILE DE TENIS

Partidele din sferturile de finală ale turneului feminin de tenis de la Detroit (Michigan) s-au încheiat cu rezultatele : Sue Barker — Sharon Walsh 6—2, 6—3 ; Virginia Wade — **Virginia Ruzici** 6—2, 6—1 ; Martina Navratilova — Yvone Vermaak 6—1, 6—1. Cea de-a patra semifinalistă este Françoise Durr, calificată prin neprezentarea Margaretei Court.

★

În sferturile de finală ale turneului de la Palm Springs (California), tînărul jucător american Bill Scanlon l-a eliminat cu 4—6, 7—5, 6—3 pe australianul Phil Dent, reuşind o surprinzătoare calificare în semifinalele concursului. Celelalte trei partide s-au încheiat cu victoriile scontate ale favoriţilor : Guillermo Vilas — Harold Solomon 6—4, 6—7, 6—0 ; Raul Ramirez — Frew McMillan 6—2, 6—1 ; Brian Gottfried — Charles Pasarell 6—1, 6—7, 6—3. În prima semifinală Guillermo Vilas l-a învins cu 6—3, 6—3 pe mexicanul Raul Ramirez. În cea de a doua semifinală se întîlnesc Scanlon şi Gottfried.

AGENDA SĂPTĂMÎNII

28—6.III.	TENIS	Turneu „indoor" (M.P. FILT), la Memphis (S.U.A.)
	HANDBAL	Continuă C.M. (grupa B), în Austria
1—2	SCHI	În „Cupa Europei", slalom şi slalom uriaş (m), la Jahorina (Iugoslavia)
1—5	PATINAJ ARTISTIC	C.M., la Tokio
1—6	AUTO	Raliul Portugaliei
	TENIS	Turneu (WCT), la Monterreey (Mexic)
2	ATLETISM	Concurs de sărituri în înălţime (m, f), la Praga
	BOX	Ken Norton — Duane Bobick, meci profesionist la cat. grea, la New York
	FOTBAL	Sferturile de finală în cupele europene (tur)
3—4	ATLETISM	Meci triunghiular Canada — U.R.S.S. — S.U.A., la Toronto
3—6	SCHI	Probe nordice, la Falun (Suedia) C.E de juniori (toate probele), la Kranjska Gora (Iugoslavia)
4	ATLETISM	Concurs de săritură în înălţime, la Trinec (Cehoslovacia)
4—5	SCHI	În „Cupa Europei", slalom şi slalom uriaş (f), la Bischofswiesen (R.F.G.)
5	AUTO	C.M. (f 1), la Kyalami
	RUGBY	În „Turneul celor 5 naţiuni" : Ţara Galilor — Anglia la Cardif ; Franţa — Scoţia, la Paris
5—6	SCRIMĂ	„Cupa celor 7 naţiuni" (sabie), la Hanovra (R.F.G.) ; „Trofeul Martini" (spadă), la Londra
	SCHI	În „Cupa mondială" coborîre şi slalom uriaş (m, f) la Sun Valley (S.U.A.) ; în „Cupa Europei", slalom şi slalom uriaş (m) la Borovet (Bulgaria)
5		A 54-a ediţie a concursului de fond „Vasa" (m) — 85 km, la Mora (Suedia) ; concursul de fond Niinisalo — Tampere (m,f) — 90 km (Finlanda)
	FOTBAL	În preliminariile C.M. (zona Americii de Sud) : Paraguay — Columbia ; Venezuela — Bolivia ; Chile — Peru

TELEX

BADMINTON ● Finala probei masculine a concursului de la Hong Kong se va disputa între sportivii chinezi Yu Yao-tung şi Luan Cin. În semifinale, Yu Yao-tung l-a învins cu 15—5, 15—9 pe Lin Sin-ciuan (R.P. Chineză), iar Luan Cin a dispus cu 15—4, 15—13 de Yao Si-ming (R.P. Chineză). În semifinalele probei feminine s-au înregistrat următoarele rezultate : Lian Ciu-hsia (R.P. Chineză) — Saori Kondoh (Japonia) 11—7, 11—3 ; Liu Hsia (R.P. Chineză) — Park Ok Youn (Coreea de Sud) 11—3, 11—1.

BASCHET ● Cîştigătoarele celor 4 grupe preliminare ale „Cupei Koraci" vor juca în semifinale astfel : BC Berck (Franţa) — Fortitudo Alco Bologna şi IPB Roma — Jugoplastika Split.

BOX ● La Lodz, în meci amical : Budapesta — Lodz 13—9.

CICLISM ● După 10 etape în Turul Cubei conduc Carlos Cardet (Cuba) la individual şi selecţionata Cubei pe echipe. ● Prima etapă a Turului Sardiniei a fost cîştigată de Ferdy Maertens (Belgia) care a parcurs 129 km în 3 h 12.0.

HOCHEI ● Pregătiri pentru C. M. grupa B, care va avea loc la Tokio. La Budapesta : R. D. Germană — Ungaria 9—3 (1—1, 4—1, 4—1) ; la Lodz: Polonia — VZKG Ostrava 4—1 (1—0, 3—1, 0—0) ; la Tokio : Japonia — R.S.F.S. Rusă 3—2 (1—0, 1—0, 1—2) şi R.S.F.S Rusă — Selecţionata divizionară niponă 13—4 (2—2, 2—0, 9—2).

NATAŢIE ● Campionatele Australiei, la Hobart : masculin : 200 m liber — McKeon 1:54.66 ; 200 m mixt — Van der Graff 2:11,97 ; 100 m bras — Michel Foley 1:09,13 ; feminin : 400 m liber — Tracey Wickham 4:14,81 (rec. naţional) ; 200 m fluture — Linda Hanel 2:18,81 ; 200 m spate — Glenda Robertson 2:19,38 ● La Budapesta, în meci amical de polo : U.R.S.S. — Ungaria 6—5 (2—0, 1—1, 1—1, 2—3), prin punctele marcate de Garganov 2, Dreval, Rudakov, Kotekov, Ivankov, respectiv Farago 4, Horkai

MOTO ● În semifinala C.M. de motociclism pe gheaţă de la Assen (Olanda) : 1. R. Thijs (Olanda) 28 p, 2. S. Tarabanko (U.R.S.S.) 26 p, 3. Z. Kudrna (Cehoslovacia) 25 p. Finala va avea loc între 5 şi 16 martie la Inzell.

PATINAJ VITEZĂ ● În oraşul olandez Alkmaar au luat sfîrşit întrecerile campionatelor mondiale. La masculin, titlul de campion al lumii a fost cucerit de americanul Eric Heiden, cu un total de 157,455 puncte, urmat de coechipierul său Peter Muller — 157,925 puncte şi Evgheni Kulikov (U.R.S.S.) — 158,960 puncte. Concursul feminin a fost cîştigat de patinatoarea Sylvia Burka — 177,115 puncte, pe locurile următoare clasîndu-se americana Leah Poulos — 179,545 puncte şi olandeza Kaitske Pijiman — 180,495 puncte. Iată cîştigătorii probelor disputate în cele două zile de concurs : ziua I : masculin : 500 m : Peter Muller — 39,64; 1 000 m : Eric Heiden — 1:19.34 ; feminin : 500 m : Kim Kostror (S.U.A.) — 44,67 ; 1 000 m : Sylvia Burka — 1:28,80 ; ziua a II-a : masculin : 500 m : Evgheni Kulikov — 38,52 ; 1 000 m : Eric Heiden — 1:17,59 ; feminin: 500 m : Vera Brindzei (U.R.S.S.) — 43,65 ; 1 000 m : Sylvia Burka — 1:27,91.

SCHI ● Concursul de sărituri de pe trambulina olimpică de la Sapporo a fost cîştigată de Hans Wallner (Austria) — 238,5 p.

SCRIMĂ ● La Tauberbischofsheim (R.F.G.) a avut loc un concurs de spadă, cîştigat de Michel Poffet (Elveţia). El l-a învins, la baraj, pe Philippe Riboud (Franţa), ambii scrimeri totalizînd cîte 4 victorii în turneul final. Pe locul 3 — Borrmann (R.F.G.) cu 3 victorii.

ŞAH ● Campionatul masculin al R. D. Germane a fost cîştigat de Lothar Voght cu 11½ p, urmat de Rainer Knaak 10 p şi Heinz Liebert 9 ½ p. În întrecerea feminină titlul a revenit maestrei Petra Feustel cu 10 ½ p. ● După 4 runde în turneul de la Tallin continuă să conducă marele maestru sovietic Mihail Tal cu 4 p, urmat la o jumătate de punct de Wolfgang Uhlmann (R. D. German). Rezultate din runda a 4-a : Tal — Pohla 1—0, Uhlmann — Prybl 1—0, Gipslis — Nei 1—0, Gulko — Ornstein 1—0, Vadász — Poutiainen ½—½.

TENIS ● La Graz, în ultimul meci al campionatului european de tenis (grupa B), Austria a învins cu 3—0 Danemarca. În urma acestei victorii, echipa Austriei a ocupat primul loc în clasament şi s-a calificat pentru grupa A a competiţiei.

Redacţia şi administraţia : Bucureşti str. V. Conta 16, tel. centrală 11.10.05 ; secţia coresp. 11.51.09 ; interurban 437 ; telex : 10 350 romsp r. Tiparul : I. P. „Informaţia" 10 363. Pentru străinătate, abonamente prin ILEXIM Departamentul export import presă, P.O. Box 136—137, telex 11226, Bucureşti str. 13 Decembrie nr. 3.

R. I.